



ROMÂNIA
JUDEȚUL BOTOȘANI
CONSILIUL JUDEȚEAN

Piața Revoluției 1-3, Tel.0231-514712, 514713, 514714; Fax 0231-514715; e-mail: consiliu@cjbotosani.ro

PROIECT
Nr. 84 din 03.04.2026

H O T Ă R Ă R E

privind aprobarea organigramei, statului de funcții, regulamentului de organizare și funcționare ale aparatului de specialitate al Consiliului Județean Botoșani și ale Direcției Județene de Drumuri și Poduri Botoșani

Consiliul Județean Botoșani, întrunit în ședință ordinară în data de2026.

analizând Referatul de aprobare nr. 6559 din 03.04.2026 al Președintelui Consiliului Județean Botoșani privind propunerea de aprobarea organigramei, statului de funcții, regulamentului de organizare și funcționare ale aparatului de specialitate al Consiliului Județean Botoșani și ale Direcției Județene de Drumuri și Poduri Botoșani

având în vedere:

- Raportul de specialitate al Direcției Buget Finanțe nr. 6561 din 03.04.2026;
- Avizul Comisiei pentru activități economice, buget, finanțe, administrarea domeniului public și privat al județului, servicii publice și agricultură,
- Avizul Comisiei pentru administrație publică locală, juridică, disciplină, apărarea ordinii publice, respectarea drepturilor și libertăților cetățenilor, cooperare și parteneriate și fonduri europene,
- Avizul Comisiei pentru învățământ, sănătate, familie, muncă și protecție socială, culte, activități social-culturale, sportive, tineret și de agrement,
- Avizul Comisiei pentru amenajarea teritoriului și urbanism, lucrări publice, monumente istorice și de arhitectură, protecția mediului și turism,

în conformitate cu prevederile art.391, art. 392, art. 393, art. 407, art. 409, art. 546 lit. i) din Ordonanța de urgență a Guvernului nr.57/2019 privind Codul Administrativ, cu modificările și completările ulterioare, ale art. III alin. (1)- (2) din Ordonanța de urgență a Guvernului nr.63/2010 pentru modificarea și completarea Legii nr. 273/2006 privind finanțele publice locale, precum și pentru stabilirea unor măsuri financiare, cu modificările și completările ulterioare, ale art. XL din Ordonanța de urgență a Guvernului nr. 7/2026 pentru modificarea și completarea unor acte normative, precum și pentru adoptarea unor măsuri pentru creșterea capacității financiare a unităților administrativ-teritoriale, precum și ale Legii-cadru nr. 153/2017 privind salarizarea personalului plătit din fonduri publice, cu modificările și completările ulterioare,

în temeiul art.173 alin.(1) lit. a), alin. (2) lit. c) și art. 196 alin. (1) lit. a) din Ordonanța de urgență a Guvernului nr. 57/2019 privind Codul administrativ, cu modificările și completările ulterioare,

hotărăște :

Art. 1 Se aprobă organigrama și statul de funcții ale aparatului de specialitate ale Consiliului Județean Botoșani, conform anexelor nr. 1 și 2 , care fac parte integrantă din prezenta hotărâre.

Art. 2 Prevederile anexelor nr. 1 și 2 la Hotărârea Consiliului Județean Botoșani nr. 116 din 27.06.2024, modificată prin Hotărârea Consiliului Județean Botoșani nr. 138 din 26.07.2024, Hotărârea Consiliul Județean Botoșani nr. 166 din 30.09.2024 și prin Hotărârea Consiliul Județean Botoșani nr. 149 din 27.06.2025 își încetează aplicabilitatea.

Art. 3 Se aprobă Regulamentul de organizare și funcționare a aparatului de specialitate al Consiliului Județean Botoșani, conform anexei nr.3, care face parte integrantă din prezenta hotărâre.

Art. 4 Regulamentul de organizare și funcționare a aparatului de specialitate al Consiliului Județean Botoșani, aprobat prin Hotărârea Consiliului Județean Botoșani nr.139 din 27.07.2024, își încetează aplicabilitatea.

Art. 5 Se aprobă organigrama și statul de funcții ale aparatului de specialitate ale Direcției Județene de Drumuri și Poduri Botoșani, conform anexelor nr. 4 și 5 , care fac parte integrantă din prezenta hotărâre.

Art. 6 Prevederile anexelor nr. 9 și 10 la Hotărârea Consiliului Județean Botoșani nr. 116 din 27.06.2024, modificată prin Hotărârea Consiliului Județean Botoșani nr. 138 din 26.07.2024, Hotărârea Consiliul Județean Botoșani nr. 166 din 30.09.2024 și prin Hotărârea Consiliul Județean Botoșani nr. 149 din 27.06.2025 își încetează aplicabilitatea.

Art. 7 Se aprobă Regulamentul de organizare și funcționare a Direcției Județene de Drumuri și Poduri, conform anexei nr.6, care face parte integrantă din prezenta hotărâre.

Art. 8 Regulamentul de organizare și funcționare a Direcției Județene de Drumuri și Poduri, aprobat prin Hotărârea Consiliului Județean Botoșani nr.117 din 27.06.2024, anexa nr.5, își încetează aplicabilitatea.

Art. 9 Celelalte prevederi ale Hotărârii Consiliului Județean Botoșani nr. 116 din 27.06.2024, modificată prin Hotărârea Consiliului Județean Botoșani nr. 138 din 26.07.2024, prin Hotărârea Consiliul Județean Botoșani nr. 166 din 30.09.2024 și prin Hotărârea Consiliul Județean Botoșani nr. 149 din 27.06.2025, respectiv ale Hotărârii Consiliului Județean Botoșani nr. 117 din 27.06.2024 își mențin aplicabilitatea.

Art. 10 Președintele Consiliului Județean Botoșani asigură ducerea la îndeplinire a prevederilor prezentei hotărâri prin direcțiile din cadrul aparatului de specialitate și Direcția Județeană de Drumuri și Poduri Botoșani.

PREȘEDINTE,
Valeriu Iftime

Avizat pentru legalitate,
Secretar general al județului,
Marcel - Stelică Bejenariu

Botoșani,
Nr. din 2026

ORGANIGRAMA

APARATULUI DE SPECIALITATE AL CONSILIULUI JUDEȚEAN BOTOȘANI

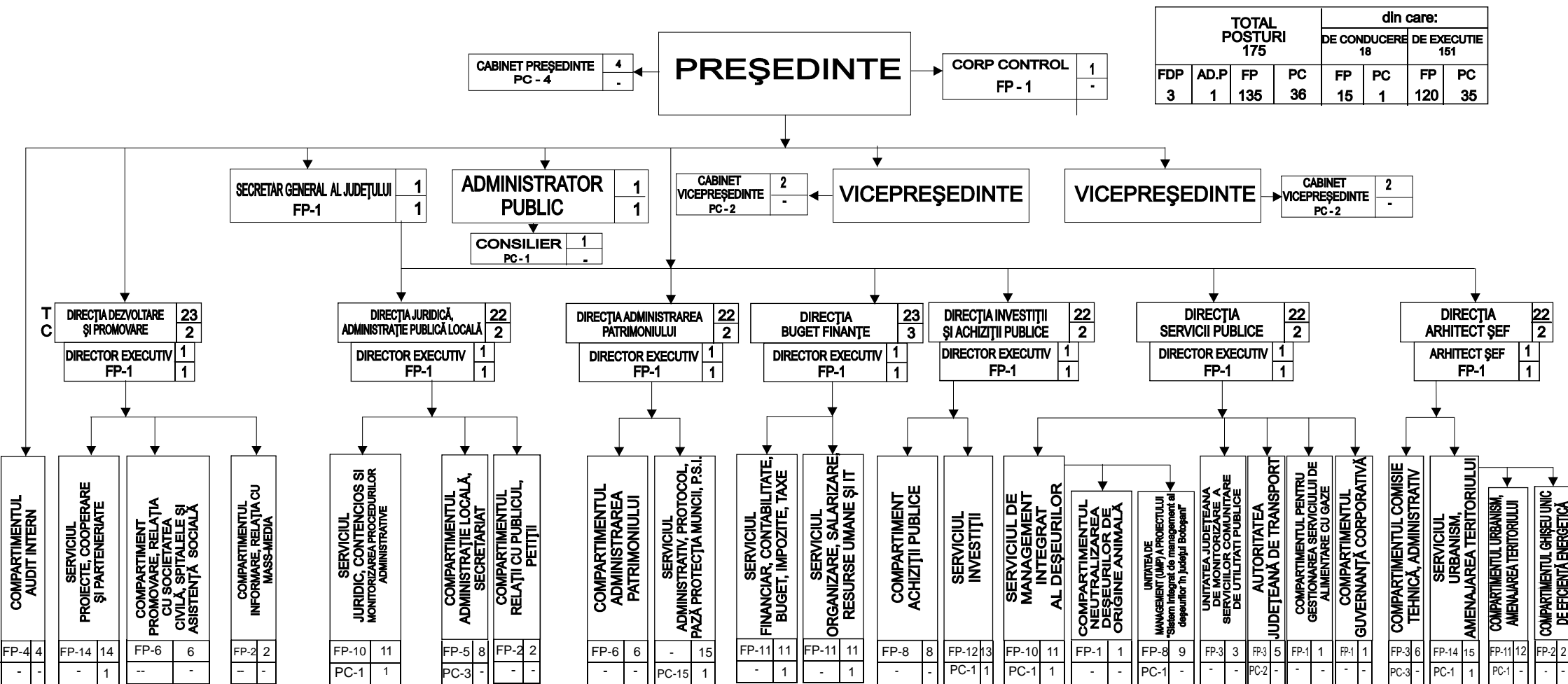

Legendă

T - Total posturi
C - Posturi de conducere
FDP - Funcții de demnitate publică
AD.P - Administrator public
FP - Funcții publice
PC - Posturi contractuale
NOTĂ: coordonarea compartimentelor de specialitate va fi stabilită prin Dispoziția Președintelui Consiliului Județean Botoșani

Președinte,
Valeriu Iftime

Avizat pentru legalitate,
Secretar general al Județului,
Marcel - Stelică Bejenariu

STATUL DE FUNCȚII
al aparatului de specialitate al Consiliului Județean Botoșani

Nr. crt.	Numele și prenumele/ vacant, temporar vacant, după caz	Structura	Funcția de demnitate publică	Funcția publică		Clasa studii	Nivelul studiilor	Gradul profesional	Funcția contractuală		Nivelul studiilor	Treapta profesional ă / Gradul
				de conducere	de execuție				de conducere	de execuție		
CONDUCERE												
1			Președinte				S					
2			Vicepreședinte				S					
3			Vicepreședinte				S					
CABINET PREȘEDINTE												
4										Director de cabinet	S	
5										Consilier	S	
6										Consilier	S	
7										Consilier	S	
CABINET VICEPREȘEDINTE												
8										Consilier	S	
9										Consilier	S	
CABINET VICEPREȘEDINTE												
10										Consilier	S	
11										Consilier	S	

ADMINISTRATOR PUBLIC												
12									Administrator public		S	
13	Vacant								-	Consilier	S	II
APARAT DE SPECIALITATE												
SECRETAR GENERAL AL JUDEȚULUI												
14				Secretar general al județului		I	S	II				
CORP CONTROL												
15					Inspector	I	S	Superior				
COMPARTIMENTUL AUDIT INTERN												
16					Auditor	I	S	Superior				
17					Auditor	I	S	Superior				
18					Auditor	I	S	Superior				
19					Auditor	I	S	Superior				
DIRECȚIA DEZVOLTARE ȘI PROMOVARE												
20				Director executiv		I	S	II				
SERVICIUL PROIECTE, COOPERARE ȘI PARTENERIATE												
21				Șef serviciu		I	S	II				
22					Consilier	I	S	Superior				
23					Consilier	I	S	Superior				
24					Consilier	I	S	Superior				
25					Consilier	I	S	Superior				
26					Inspector	I	S	Superior				
27					Consilier	I	S	Superior				
28					Consilier	I	S	Superior				

29					Consilier	I	S	Superior				
30					Consilier	I	S	Superior				
31	Vacant				Inspector	I	S	Superior				
32					Consilier	I	S	Asistent				
33	Vacant				Consilier	I	S	Superior				
34	Vacant				Consilier	I	S	Asistent				
COMPARTIMENT PROMOVARE, RELAȚIA CU SOCIETATEA CIVILĂ, SPITALELE ȘI ASISTENȚA SOCIALĂ												
35					Consilier	I	S	Superior				
36					Consilier	I	S	Superior				
37					Consilier	I	S	Superior				
38					Consilier	I	S	Superior				
39					Consilier	I	S	Superior				
40					Consilier	I	S	Superior				
COMPARTIMENTUL INFORMARE, RELAȚIA CU MASS-MEDIA												
41	Vacant				Consilier	I	S	Asistent				
42					Consilier	I	S	Superior				
DIRECȚIA JURIDICĂ, ADMINISTRAȚIE PUBLICĂ LOCALĂ												
43				Director executiv		I	S	II				
SERVICIUL JURIDIC, CONTENCIOS ȘI MONITORIZAREA PROCEDURILOR ADMINISTRATIVE												
44				Șef serviciu		I	S	II				
45					Consilier juridic	I	S	Superior				
46					Consilier juridic	I	S	Superior				
47					Consilier juridic	I	S	Superior				
48					Consilier juridic	I	S	Asistent				
49					Consilier juridic	I	S	Superior				

50					Consilier juridic	I	S	Superior				
51					Consilier juridic	I	S	Superior				
52	Vacant				Consilier juridic	I	S	Superior				
53										Arhivar	M	IA
54					Inspector	I	S	Superior				
COMPARTIMENTUL ADMINISTRAȚIE LOCALĂ, SECRETARIAT												
55					Inspector	I	S	Superior				
56					Inspector	I	S	Principal				
57					Expert	I	S	Superior				
58					Inspector	I	S	Superior				
59					Consilier	I	S	Superior				
60										Inspector spec.	S	IA
61										consilier	S	II
62										Referent	M	IA
COMPARTIMENTUL RELAȚII CU PUBLICUL, PETIȚII												
63					Inspector	I	S	Superior				
64					Inspector	I	S	Superior				
DIRECȚIA ADMINISTRAREA PATRIMONIULUI												
65				Director executiv		I	S	II				
COMPARTIMENTUL ADMINISTRAREA PATRIMONIULUI												
66					Consilier	I	S	Superior				
67					Consilier	I	S	Superior				
68	Vacant				Consilier	I	S	Superior				
69					Consilier	I	S	Superior				

70	Vacant				Consilier	I	S	Asistent				
71					Consilier	I	S	Superior				
SERVICIUL ADMINISTRATIV, PROTOCOL, PAZĂ, PROTECȚIA MUNCII, P.S.I.												
72									Șef serviciu		S	II
73										Inspector spec.	S	IA
74										Inspector spec.	S	IA
75										Șofer	M;G	I
76										Șofer	M;G	I
77	Vacant									Șofer	M;G	I
78										Portar	M;G	-
79										Portar	M;G	-
80										Portar	M;G	-
81	Vacant									Portar	M;G	-
82										Portar	M;G	-
83										Îngrijitor	M/G	-
84										Îngrijitor	M/G	-
85										Îngrijitor	M/G	-
86										Munc. calif.- Electrician	M/Șc. Prof.	I
DIRECȚIA BUGET FINANȚE												
87				Director executiv		I	S	II				
SERVICIUL FINANCIAR, CONTABILITATE, BUGET, IMPOZITE, TAXE												
88	Vacant				Șef serviciu		I	S	II			
89					Consilier	I	S	Superior				
90					Consilier	I	S	Superior				

91					Consilier	I	S	Superior				
92					Consilier	I	S	Superior				
93					Inspector	I	S	Superior				
94	Vacant				Consilier	I	S	Superior				
95					Consilier	I	S	Superior				
96					Expert	I	S	Superior				
97					Consilier	I	S	Superior				
98					Consilier	I	S	Superior				
SERVICIUL ORGANIZARE, SALARIZARE, RESURSE UMANE ȘI IT												
99				Șef serviciu		I	S	II				
100	Vacant				Consilier	I	S	Superior				
101					Consilier	I	S	Superior				
102	Vacant				Consilier	I	S	Superior				
103					Inspector	I	S	Superior				
104	Vacant				Inspector	I	S	Superior				
105					Inspector	I	S	Superior				
106					Inspector	I	S	Superior				
107					Consilier	I	S	Superior				
108					Consilier	I	S	Superior				
109					Consilier	I	S	Superior				
DIRECȚIA INVESTIȚII ȘI ACHIZIȚII PUBLICE												
110				Director executiv		I	S	II				
SERVICIUL INVESTIȚII												
111				Șef serviciu		I	S	II				

112					Consilier	I	S	Superior				
113					Consilier	I	S	Superior				
114					Consilier	I	S	Superior				
115					Consilier	I	S	Superior				
116					Consilier	I	S	Superior				
117					Consilier	I	S	Superior				
118					Consilier	I	S	Superior				
119	Vacant				Consilier	I	S	Principal				
120	Vacant				Consilier	I	S	Superior				
121	Vacant				Consilier	I	S	Superior				
122	Vacant				Consilier	I	S	Superior				
123										Șofer	M;G	I
COMPARTIMENT ACHIZIȚII PUBLICE												
124					Consilier achiziții publice	I	S	Superior				
125					Consilier achiziții publice	I	S	Superior				
126					Consilier achiziții publice	I	S	Superior				
127	Vacant				Consilier achiziții publice	I	S	Superior				
128					Consilier achiziții publice	I	S	Superior				
129					Consilier achiziții publice	I	S	Superior				
130					Consilier achiziții	I	S	Superior				

131					publice Consilier achiziții publice	I	S	Superior				
DIRECȚIA SERVICII PUBLICE												
132	Vacant			Director executiv		I	S	II				
SERVICIUL DE MANAGEMENT INTEGRAT AL DEȘEURILOR												
133				Șef serviciu		I	S	II				
UNITATEA DE MANAGEMENT (UMP) A PROIECTULUI „Sistem integrat de management al deșeurilor în județul Botoșani”												
134					Inspector	I	S	Superior				
135					Inspector	I	S	Superior				
136	Vacant				Inspector	I	S	Superior				
137	Vacant				Consilier juridic	I	S	Superior				
138					Consilier	I	S	Superior				
139					Inspector	I	S	Superior				
140	Vacant				Consilier	I	S	Superior				
141	Vacant				Consilier	I	S	Principal				
142										Inspector de specialitate	S	IA
COMPARTIMENTUL NEUTRALIZAREA DEȘEURILOR DE ORIGINE ANIMALĂ												
143					Consilier	I	S	Superior				
UNITATEA JUDEȚEANĂ DE MONITORIZARE A SERVICIILOR COMUNITARE DE UTILITĂȚI PUBLICE												
144					Expert	I	S	Superior				
145					Consilier	I	S	Superior				
146					Inspector	I	S	Superior				
AUTORITATEA JUDEȚEANĂ DE TRANSPORT												
147					Consilier	I	S	Superior				
148	Vacant				Consilier	I	S	asistent				

149					Inspector	I	S	Superior				
150										Inspector de specialitate	S	IA
151										Șofer	M/ Șc.prof	I
COMPARTIMENTUL PENTRU GESTIONAREA SERVICIULUI DE ALIMENTARE CU GAZE NATURALE												
152	Vacant				Consilier	I	S	Superior				
COMPARTIMENTUL GUVERNANȚĂ CORPORATIVĂ												
153					Inspector	I	S	Superior				
DIRECȚIA ARHITECT ȘEF												
154				Arhitect Șef		I	S	II				
COMPARTIMENTUL COMISIE TEHNICĂ, ADMINISTRATIV												
155					Inspector	I	S	Superior				
156					Consilier	I	S	Superior				
157	Vacant				Consilier	I	S	Superior				
158										Îngrijitor	M/G	-
159										Șofer	M;G	I
160										Muncitor calif.RSVTI	M/Șc. Prof.	I
SERVICIUL URBANISM, AMENAJAREA TERITORIULUI												
161	Vacant			Șef serviciu		I	S	II				
COMPARTIMENTUL URBANISM, AMENAJAREA TERITORIULUI												
162	Vacant				Consilier	I	S	Superior				
163	Vacant				Consilier	I	S	Superior				
164					Consilier	I	S	Superior				
165					Inspector	I	S	Superior				
166	Vacant				Inspector	I	S	Superior				
167					Inspector	I	S	Superior				

168					Inspector	I	S	Superior				
169					Consilier	I	S	Superior				
170					Consilier	I	S	Superior				
171					Inspector	I	S	Superior				
172	Vacant				Consilier	I	S	Debutant				
173										Consilier	S	IA
COMPARTIMENTUL GHİȘEU UNIC DE EFICIENȚĂ ENERGETICĂ												
174	Vacant				Consilier	I	S	Principal				
175	Vacant				Consilier	I	S	Superior				

FUNCȚIA/NUMĂR POSTURI	Ocupate	Vacante	Total
Nr. total de demnitari	3	-	3
Nr. total funcții – administrator public	1	-	1
Nr. total de funcții publice	102	33	135
Nr. total de funcții publice de conducere	12	3	15
Nr. total de funcții publice de execuție	90	30	120
Nr. total de funcții contractuale de conducere	1	-	1
Nr. total de funcții contractuale de execuție	32	3	35
Nr. total de posturi din cadrul instituției	139	36	175
Nr. total de posturi potrivit OUG nr.63/2010, OUG, nr. 24/2016 și OUG nr.7/2026	-	-	287

PREȘEDINTE,
Valeriu Iftime

Avizat pentru legalitate,
Secretar General al Județului,
Marcel – Stelică Bejenariu



ROMÂNIA

JUDEȚUL BOTOȘANI

CONSILIUL JUDEȚEAN

Piața Revoluției 1-3, Tel.0231-514712, 514713, 514714; Fax 0231-514715; e-mail: consiliu@cjbotosani.ro

Anexa nr.3

la Hotărârea Consiliului Județean Botoșani
Nr..... din2026

REGULAMENTUL

de organizare și funcționare a aparatului de specialitate al Consiliului Județean Botoșani

CAPITOLUL I

DISPOZIȚII GENERALE

Art.1 (1) Consiliul Județean Botoșani este autoritatea administrației publice locale, constituită la nivel județean pentru coordonarea activității consiliilor comunale, orașenești și municipale, în vederea realizării serviciilor publice de interes județean. Consiliul județean este ales prin vot universal, egal, direct, secret și liber exprimat, în condițiile legii pentru alegerea autorităților administrației publice locale.

(2) Consiliul județean este condus de un președinte al consiliului județean care reprezintă autoritatea executivă la nivelul județului.

(3) Sediul Consiliului Județean Botoșani este în municipiul Botoșani, Județul Botoșani, Piața Revoluției, nr.1-3, cod poștal 710236, e-mail: consiliu@cjbotosani.ro, telefon: 0231-514712, 514713, 514714, fax: 0231-514715.

(4) În conformitate cu prevederile Ordonanței de urgență a guvernului nr.57/2019 privind Codul administrativ, cu modificările și completările ulterioare, administrația publică locală din unitățile administrativ-teritoriale se organizează și funcționează în temeiul principiilor descentralizării, autonomiei locale, consultării cetățenilor în soluționarea problemelor de interes local deosebit, eligibilității autorităților administrației publice locale, cooperării, responsabilității și constrângerii bugetare.

(5) Raporturile dintre autoritățile administrației publice locale de la nivel județean și autoritățile administrației publice locale din comune, orașe și municipii se bazează pe principiile autonomiei locale, legalității, cooperării, solidarității, egalității de tratament și responsabilității în rezolvare problemelor întregului județ.

(6) În relațiile dintre Consiliul Județean Botoșani și autoritățile administrației publice locale din județ nu există raporturi de subordonare; în relațiile dintre acestea există raporturi de colaborare.

(7) Consiliul Județean Botoșani acordă prin aparatul de specialitate și serviciile publice subordonate consultanță tehnică în domenii specifice, în condițiile legii, unităților administrativ-teritoriale din județ, la cererea acestora.

(8) Aparatul de specialitate al Consiliului Județean Botoșani este subordonat președintelui acestuia.

Art.2 (1) Președintele Consiliului Județean Botoșani reprezintă județul în relațiile cu celelalte autorități publice, cu persoanele fizice și juridice române și străine, precum și în justiție.

(2) Președintele Consiliului Județean Botoșani răspunde în fața alegătorilor de buna funcționare a administrației publice județene.

(3) Președintele Consiliului Județean Botoșani răspunde de buna funcționare a aparatului de specialitate, pe care îl conduce, coordonează și controlează.

Art.3 (1) Funcționarii din cadrul aparatului de specialitate al Consiliului Județean Botoșani se bucură de stabilitate în funcție, în condițiile legii.

(2) Dispozițiile prezentului regulament se aplică funcționarilor publici și personalului contractual din aparatul de specialitate al Consiliului Județean Botoșani.

Art.4 Funcționarii publici și personalul contractual din aparatul de specialitate al Consiliului Județean Botoșani, fiecare în domeniul lor de activitate, asigură aplicarea corectă a legilor, a celorlalte acte normative, a hotărârilor Consiliului Județean Botoșani și a dispozițiilor președintelui Consiliului Județean Botoșani.

Art.5 (1) Funcționarii publici din aparatul de specialitate al Consiliului Județean Botoșani se supun reglementărilor Codului administrativ.

(2) Personalul contractual se supune reglementărilor prevăzute de legislația muncii privind personalul contractual din autoritățile și instituțiile publice și de Codul administrativ.

CAPITOLUL II **CONDUCEREA APARATULUI DE SPECIALITATE AL** **CONSILIULUI JUDEȚEAN BOTOȘANI**

Art.6 Președintele Consiliului Județean

(1) Președintele Consiliului Județean Botoșani îndeplinește următoarele atribuții privitoare la activitatea aparatului de specialitate al acestuia:

- întocmește și supune spre aprobare consiliului județean regulamentul de organizare și funcționare a acestuia, organigrama, statul de funcții și regulamentul de organizare și funcționare a aparatului de specialitate, precum și ale instituțiilor și serviciilor publice de interes județean și ale societăților comerciale și regiilor autonome de interes județean;

- numește, sancționează și dispune suspendarea, modificarea și încetarea raporturilor de serviciu sau, după caz, a raporturilor de muncă, în condițiile legii, pentru personalul din cadrul aparatului de specialitate al Consiliului Județean Botoșani și pentru conducătorii instituțiilor și serviciilor publice de interes județean;

- exercită funcția de ordonator principal de credite;

- întocmește proiectul bugetului județului și contul de încheiere a exercițiului bugetar și le supune spre aprobare Consiliului Județean Botoșani, în condițiile și la termenele prevăzute de lege;

- urmărește modul de realizare a veniturilor bugetare și propune Consiliului Județean Botoșani adoptarea măsurilor necesare pentru încasarea acestora la termen;

- inițiază, cu aprobarea Consiliului Județean Botoșani, negocieri pentru contractarea de împrumuturi și emisiuni de titluri de valoare în numele județului;

- prezintă Consiliului Județean Botoșani, anual sau la cerere, rapoarte cu privire la modul de îndeplinire a atribuțiilor sale și a hotărârilor Consiliului Județean Botoșani;

- îndrumă metodologic, prin aparatul de specialitate al Consiliului Județean Botoșani activitățile de stare civilă și autoritate tutelară desfășurate în comune, orașe și municipii;

- poate acorda, fără plată, prin aparatul de specialitate al Consiliului Județean Botoșani sprijin, asistență tehnică, juridică și de orice altă natură consiliilor locale sau primarilor, la cererea expresă a acestora;

- coordonează realizarea serviciilor publice de interes județean furnizate prin intermediul aparatului de specialitate al Consiliului Județean Botoșani sau prin intermediul organismelor prestatoare de servicii publice de interes județean;

- ia măsuri pentru organizarea executării și executarea în concret a activităților din domeniile: educație, servicii sociale, sănătate, cultură, tineret, sport, ordine publică, situații de urgență, protecția și refacerea mediului, conservarea, restaurarea și punerea în valoare a monumentelor istorice și de arhitectură, a parcurilor, grădinilor publice și rezervațiilor naturale, evidența persoanelor, podurile și drumurile publice județene, serviciile comunitare de utilitate publică de interes județean, turism, dezvoltare locală, dezvoltare economică, precum și alimentarea cu gaz metan, sprijinirea activității cultelor religioase, emiterea avizelor, acordurilor și autorizațiilor date în competență prin lege, asistență tehnică în domenii specifice, în condițiile legii, unităților administrativ-teritoriale din județ, la cererea acestora;

- ia măsuri pentru asigurarea inventarierii, evidenței statistice, inspecției și controlului furnizării serviciilor publice de interes județean, precum și a bunurilor din domeniul public și privat al județului;

- emite avizele, acordurile și autorizațiile date în competența sa prin lege;
 - coordonează și controlează organismele prestatoare de servicii publice de interes județean, înființate de Consiliul Județean și subordonate acestuia;
 - coordonează și controlează realizarea activităților de investiții și reabilitare a infrastructurii județene;
 - alte atribuții prevăzute de lege sau sarcini date de Consiliul Județean Botoșani.
- (2) Coordonarea unor compartimente din aparatul de specialitate, respectiv îndeplinirea unor atribuții poate fi delegată vicepreședinților sau altor persoane prin dispoziție a președintelui Consiliului Județean, în condițiile legii.

Art.7 Vicepreședinții Consiliului Județean

(1) Vicepreședinții consiliului județean se aleg prin vot secret, cu majoritate absolută. Președintele consiliului județean desemnează prin dispoziție care din cei doi vicepreședinți exercită primul atribuțiile sale în cazurile de absență prevăzute de lege.

(2) Vicepreședinții coordonează anumite compartimente din aparatul de specialitate și semnează sau avizează, după caz, documentele întocmite de direcțiile pe care le coordonează, în funcție de atribuțiile delegate prin dispoziția președintelui.

Art.8 Cabinet Președinte

(1) Personalul din cadrul Cabinetului Președintelui Consiliului Județean Botoșani este numit sau eliberat din funcție doar pe baza propunerii președintelui, prin dispoziția acestuia.

(2) Personalul din cadrul Cabinetului Președintelui își desfășoară activitatea în baza unui contract individual de muncă pe durată determinată.

(3) Atribuțiile personalului din cadrul Cabinetului Președintelui se stabilesc, în condițiile legii, de către președintele consiliului județean și constau în principal din următoarele:

- colaborează cu direcțiile de specialitate din cadrul Consiliului Județean Botoșani, instituțiile publice și agenții economici din subordinea Consiliului Județean Botoșani în probleme specifice domeniului de activitate al acestora;
- asigură participarea la întâlniri, conferințe și seminarii specifice administrației publice locale;
- participă la manifestările organizate de consiliul județean;
- elaborează materiale informative cu caracter statistic, analize și sinteze pe probleme din domeniul specific de activitate;
- asigură și susține în limita competențelor acordate legătura cu autoritățile publice locale din județul Botoșani și din țară, precum și cu departamentele de specialitate din cadrul Ministerului Dezvoltării, Lucrărilor Publice și Administrației;
- organizează conferințele de presă ale președintelui consiliului județean;
- asigură activitățile de secretariat și de protocol ale președintelui consiliului județean;
- reprezintă președintele la diferite acțiuni prin delegare de atribuții;
- întocmește raportul anual privind modul de îndeplinire a atribuțiilor președintelui consiliului județean;
- execută și alte atribuții, sarcini la solicitarea președintelui.

Art.9 Cabinet Vicepreședinte

(1) Personalul din cadrul Cabinetului Vicepreședintelui este numit sau eliberat din funcție doar pe baza propunerii vicepreședintelui și prin dispoziția președintelui consiliului județean.

(2) Atribuțiile personalului din cadrul Cabinetului Vicepreședintelui se stabilesc, în condițiile legii, de către vicepreședintele consiliului județean și constau în principal din următoarele:

- colaborează cu direcțiile de specialitate din cadrul Consiliului Județean Botoșani, instituțiile publice și agenții economici din subordinea Consiliului Județean Botoșani în probleme specifice domeniului de activitate al acestora;
- asigură participarea la întâlniri, conferințe și seminarii specifice administrației publice locale;

- participă la manifestările organizate de consiliul județean;
- elaborează materiale informative cu caracter statistic, analize și sinteze pe probleme din domeniul specific de activitate;
- asigură și susține, în limita competențelor acordate, legătura cu autoritățile publice locale din județul Botoșani și din țară, precum și cu departamentele de specialitate din cadrul Ministerului Dezvoltării, Lucrărilor Publice și Administrației;
- organizează conferințele de presă ale vicepreședintelui consiliului județean;
- asigură activitățile de secretariat și de protocol ale vicepreședintelui consiliului județean;
- reprezintă vicepreședintele la diferite acțiuni prin delegare de atribuții;
- întocmește un raport anual privind activitatea vicepreședintelui consiliului județean;
- execută și alte atribuții, sarcini la solicitarea vicepreședintelui.

Art.10 Administrator Public

(1) Administratorul public al județului își desfășoară activitatea în temeiul dispozițiilor Ordonanței de urgență a Guvernului nr.57/2019 privind Codul administrativ, cu modificările și completările ulterioare. Numirea în funcție a administratorului public se face prin dispoziția președintelui consiliului județean, care are ca anexă un contract de management cu o durată ce nu poate depăși durata mandatului președintelui, în timpul căruia a fost numit.

(2) Administratorul public al județului îndeplinește atribuțiile delegate prin dispoziție de către președintele consiliului județean.

(3) Administratorul public al județului este în subordinea directă a președintelui consiliului județean și poate îndeplini atribuții de coordonare a unor compartimente ale aparatului de specialitate sau a serviciilor publice de interes județean.

(4) Președintele Consiliului Județean Botoșani poate delega către administratorul public, în condițiile legii, calitatea de ordonator principal de credite.

CAPITOLUL III **APARATUL DE SPECIALITATE** **STRUCTURA ORGANIZATORICĂ** **ATRIBUȚII, COMPETENȚE, RESPONSABILITĂȚI**

Art.11 Aparatul de specialitate al Consiliului Județean Botoșani este organizat în următoarele compartimente:

- 1. Secretarul General al Județului**
- 2. Corp Control**
- 3. Compartimentul Audit Intern**
- 4. Direcția Dezvoltare și Promovare**
- 5. Direcția Juridică, Administrație Publică Locală**
- 6. Direcția Administrarea Patrimoniului**
- 7. Direcția Buget Finanțe**
- 8. Direcția Investiții și Achiziții Publice**
- 9. Direcția Servicii Publice**
- 10. Direcția Arhitect Șef**

Art.12 Secretarul General al Județului

(1) Potrivit legislației în vigoare, Județul Botoșani are un secretar general, funcționar public de conducere care se bucură de stabilitate în exercitarea funcției publice, în condițiile legii și asigură respectarea principiului legalității în activitatea de emitere și adoptare a actelor administrative, stabilitatea funcționării aparatului de specialitate al consiliului județean, continuitatea conducerii și realizarea legăturilor funcționale între compartimentele din cadrul acestora.

(2) Secretarul general al județului nu poate fi membru al unui partid politic, sub sancțiunea destituirii din funcție.

(3) Recrutarea, numirea, suspendarea, modificarea, încetarea raporturilor de serviciu și regimul disciplinar ale secretarului general al județului se fac în conformitate cu prevederile Codului administrativ.

(4) Atribuțiile secretarului general al județului sunt:

- avizează proiectele de hotărâri și contrasemnează pentru legalitate hotărârile Consiliului Județean Botoșani;

- contrasemnează pentru legalitate dispozițiile președintelui consiliului județean;

- participă la ședințele consiliului județean;

- asigură gestionarea procedurilor administrative privind relația dintre consiliul județean și președintele acestuia, precum și dintre acesta și prefect;

- coordonează organizarea arhivei și evidența statistică a hotărârilor Consiliului Județean Botoșani și a dispozițiilor președintelui Consiliului Județean Botoșani;

- asigură transparența și comunicarea către autoritățile, instituțiile publice și persoanele interesate a actelor adoptate de Consiliul Județean Botoșani, respectiv emise de președintele Consiliului Județean Botoșani, în condițiile legii;

- asigură procedurile de convocare a consiliului județean și efectuarea lucrărilor de secretariat, comunicarea ordinii de zi, întocmirea proceselor-verbale ale ședințelor consiliului județean și redactarea hotărârilor acestuia;

- asigură pregătirea lucrărilor supuse dezbaterii Consiliului Județean Botoșani și comisiilor de specialitate ale acestuia;

- certifică conformitatea copiei cu actele originale din arhiva județului;

- îndeplinește alte atribuții prevăzute de lege sau însărcinări date prin acte administrative de consiliul județean sau de președintele consiliului județean, după caz.

(5) În cazul absenței secretarului general al județului, atribuțiile sunt exercitate în numele acestuia de directorul executiv al Direcției Juridice, Administrație Publică Locală, conform art.438 din O.U.G. nr.57/2019 privind Codul administrativ.

Art.13 Corp Control

(1) Compartimentul Corp Control funcționează în directă subordine a președintelui consiliului județean.

(2) În realizarea acțiunilor de control, personalul din cadrul acestui compartiment își desfășoară activitatea în baza unui plan de control anual, aprobat de președintele consiliului județean, la care se adaugă noi dispoziții, sesizări, petiții, memorii repartizate pentru verificare.

(3) Atribuțiile principale ale personalului compartimentului sunt:

- elaborează planul anual de control, în baza căruia se desfășoară acțiunile de control și îl propune spre aprobare Președintelui Consiliului Județean Botoșani; actualizează planul anual de control, conform modificărilor intervenite;

- asigură executarea acțiunilor de control în condițiile și la termenele stabilite prin ordin de control a activității desfășurate de instituțiile publice sau societățile comerciale aflate în subordinea Consiliului Județean Botoșani, organismele prestatoare de servicii publice și de utilitate publică de interes județean, înființate de Consiliul Județean Botoșani și subordonate acestuia;

- asigură executarea acțiunilor de control inopinat în condițiile și la termenele stabilite prin ordin de control a activității desfășurate de instituțiile publice sau societățile comerciale aflate în subordinea Consiliului Județean Botoșani, organismele prestatoare de servicii publice și de utilitate publică de interes județean, înființate de Consiliul Județean Botoșani și subordonate acestuia;

- verifică, ori de câte ori se impune, modul în care personalul instituțiilor subordonate asigură un serviciu public de calitate, în beneficiul cetățenilor, conform atribuțiilor prevăzute în fișa postului, regulamentul de organizare și funcționare și regulamentul intern al instituției, alte prevederi legislative în vigoare;

- analizează, verifică și soluționează sesizările, petițiile, memoriile repartizate, propunând măsurile legale ce se impun;

- asigură informarea președintelui Consiliului Județean Botoșani cu privire la stadiul de desfășurare a acțiunilor de control, la cererea acestuia sau ori de câte ori este necesar; elaborează notele de constatare și rapoartele de control pentru acțiunile de control efectuate și le prezintă spre aprobare președintelui Consiliului Județean Botoșani;

- elaborează și prezintă propuneri/ recomandări/ măsuri pentru remedierea sau eliminarea deficiențelor/ neregulilor/ vulnerabilităților identificate; planul de măsuri este transmis entităților controlate în vederea implementării conform termenelor stabilite;

- la solicitarea președintelui desfășoară, în condițiile legii, individual sau în echipe mixte, acțiuni de sprijin și îndrumare la instituțiile publice sau societățile comerciale aflate în subordinea Consiliului Județean Botoșani, organismele prestatoare de servicii publice și de utilitate publică de interes județean, înființate de Consiliul Județean Botoșani și subordonate acestuia, cu privire la modul de respectare a legislației în vigoare specifice, în vederea îmbunătățirii activității;

- asigură transmiterea rapoartelor de control și a notelor de constatare instituțiilor publice/societăților în cadrul cărora s-a efectuat controlul;

- colaborează cu Compartimentul Audit Intern al Consiliului Județean Botoșani, în vederea verificării unor nereguli sau posibile prejudicii identificate în cadrul misiunilor de audit efectuate, propunând măsuri de soluționare;

- monitorizează respectarea măsurilor, acțiunilor corective, recomandărilor și îndrumărilor de specialitate cuprinse în rapoartele de control și planurile de măsuri propuse, prezentând spre aprobare Notele de monitorizare președintelui Consiliului Județean Botoșani;

- participă în diverse comisii, conform dispozițiilor primite de către președintele Consiliului Județean;

- în exercitarea atribuțiilor ce îi revin, personalul compartimentului poate colabora cu autoritățile administrației publice locale din județ, instituțiile publice competente, persoane fizice sau juridice, după caz;

- întocmește raportul anual de activitate al compartimentului Corp Control;

- asigură arhivarea documentelor realizate, repartizate și gestionate, conform prevederilor legislative în vigoare;

- participă la implementarea, dezvoltarea și evaluarea sistemului de control intern managerial al Consiliului Județean Botoșani, conform prevederilor legale;

- îndeplinește orice alte atribuții stabilite prin acte normative sau prin dispoziții ale președintelui consiliului județean.

(4) Declanșarea acțiunilor de control și verificarea tuturor sesizărilor primite se fac în baza ordinului de control semnat de către președintele consiliului județean.

(5) În exercitarea atribuțiilor, personalul compartimentului beneficiază de protecția legii și de sprijinul autorității publice; în situația în care, în timpul controlului, personalul compartimentului ia cunoștință de fapte care contravin prevederilor legale, acesta are obligația de a înștiința președintele consiliului județean și de a sesiza, în condițiile legii, organele abilitate să procedeze imediat la verificarea și luarea măsurilor de intrare în legalitate.

(6) În cazul în care, asupra personalului compartimentului se exercită orice fel de presiuni, acesta este obligat să anunțe, în scris, președintele consiliului județean pentru a dispune măsuri în consecință.

Art.14 Compartimentul Audit Intern

(1) Compartimentul Audit Intern este organizat și funcționează conform prevederilor Legii nr.672/2002 privind auditul public intern, republicată, cu modificările și completările ulterioare și a Hotărârii Consiliului Județean Botoșani nr.125/2008. Acesta funcționează în subordinea directă a președintelui Consiliului Județean Botoșani și exercită o funcție distinctă și independentă de celelalte activități ale instituției. Compartimentul este condus de un coordonator desemnat prin dispoziția președintelui.

(2) Atribuțiile acestuia, normele aplicabile, competența și conduita auditorilor interni sunt prevăzute în Normele metodologice proprii, avizate de structura teritorială a Unității Centrale de Armonizare pentru Auditul Public Intern (UCAAPI) și aprobate de președintele Consiliului Județean Botoșani prin dispoziție.

(3) Prin atribuțiile pe care le are, compartimentul Audit Intern nu poate fi implicat în elaborarea procedurilor de control intern și nici în alte activități care, în conformitate cu prevederile Legii nr.672/2002, republicată, sunt supuse auditării.

(4) Compartimentul Audit Intern efectuează misiuni de audit public intern, asigurând funcția de audit, la Consiliul Județean Botoșani și la instituțiile aflate în subordinea/în coordonarea/sub autoritatea Consiliului Județean Botoșani, care nu au organizată o structură de audit public intern.

(5) În realizarea misiunilor de audit, auditorii interni își desfășoară activitatea pe baza ordinului de serviciu emis și semnat de coordonatorul compartimentului de audit intern, iar în lipsa acestuia, de către auditorii interni din cadrul compartimentului, înscriindu-se în mod explicit scopul, obiectivele, tipul și durata misiunii de audit, precum și nominalizarea echipei de audit.

(6) Auditorii interni pot desfășura, cu aprobarea președintelui Consiliului Județean Botoșani, misiuni de audit ad-hoc, considerate misiuni de audit cu caracter excepțional, necuprinse în planul anual de audit.

(7) Coordonatorul compartimentului programează, coordonează și controlează activitatea personalului din subordine, conform prevederilor organigramei, fișei postului, a prezentului regulament și au în principal următoarele atribuții:

- coordonează, îndrumă și controlează activitatea compartimentului în scopul îndeplinirii de către personalul din subordine a atribuțiilor stabilite prin prezentul regulament;

- asigură informarea permanentă a conducerii în legătură cu problemele compartimentului;

- întocmesc referatele de aprobare și dispozițiile președintelui consiliului județean din domeniul propriu de activitate;

- asigură dezvoltarea și funcționarea sistemului de control intern/managerial, respectă și aplică procedurile de management/control intern prevăzute de prevederile legale în vigoare;

- urmărește respectarea normelor etice, de conduită și disciplină de către salariați;

- propune specialiști din cadrul compartimentului, ce vor reprezenta instituția la manifestările cu caracter profesional, național și/sau internațional, organizate de instituții publice și organizații neguvernamentale pe probleme ale administrației publice sau în comisii și/sau organisme constituite în aplicarea prevederilor unor acte normative;

- înaintează propuneri de modificare a atribuțiilor compartimentului în corelare cu dispozițiile actelor normative nou apărute;

- propune președintelui consiliului județean modificări în structura compartimentului în corelare cu atribuțiile consiliului județean, volumul și complexitatea activităților profesionale;

- analizează nevoile legate de resurse umane (necesar de formare, necesar de forță de muncă, noi fișe ale posturilor etc.);

- face propuneri privind personalul din structura condusă (mobilizare, dezvoltare carieră, formare etc.);

- repartizează spre rezolvare salariaților, după caz, corespondența primită cu rezoluția președintelui consiliului județean;

- urmărește și controlează ca lucrările și propunerile salariaților compartimentului să îndeplinească condițiile de legalitate cerute de actele normative care au stat la baza elaborării acestora;

- semnează, potrivit competențelor stabilite, lucrările și corespondența compartimentului;

- colaborează cu ceilalți conducători ai structurilor din cadrul aparatului de specialitate, precum și cu conducătorii serviciilor publice de interes județean de sub autoritatea consiliului județean, cu autoritățile administrației publice locale din județ, cu șefii serviciilor deconcentrate ale ministerelor, în scopul de a asigura îndeplinirea competențelor legale ce revin consiliului județean, în condiții de legalitate;

- exercită orice alte atribuții primite de la președintele consiliului județean, din domeniul propriu de activitate.

(8) În conformitate cu prevederile Legii nr.672/2002, republicată, atribuțiile Compartimentului Audit Intern sunt următoarele:

- elaborează norme metodologice specifice instituției, cu avizul UCAAPI, supunându-le spre aprobare președintelui Consiliului Județean Botoșani;

- elaborează proiectul planului multianual de audit public intern pentru o perioadă de 3 ani și pe baza acestuia proiectul planului anual de audit public intern;
- efectuează activități de audit public intern pentru a evalua dacă sistemele de management financiar și control ale Consiliului Județean Botoșani și ale instituțiilor subordonate sunt transparente și sunt conforme cu normele de legalitate, regularitate, economicitate, eficiență și eficacitate; auditul public intern se exercită asupra tuturor activităților desfășurate cu privire la formarea și utilizarea fondurilor publice, precum și la administrarea patrimoniului public;
- efectuează activități de consiliere, care se desfășoară sub formă de misiuni de consiliere formalizate, cuprinse într-o secțiune distinctă a planului anual de audit intern; misiuni de consiliere cu caracter informal, realizate prin participarea efectivă a auditorilor în cadrul unor proiecte cu durată determinată, la reuniuni punctuale, schimburi curente de informații, aplicându-se procedurile specifice activităților respective; misiuni de consiliere pentru situații excepționale, realizate prin participarea în cadrul unor echipe constituite în vederea reluării activităților ca urmare a unei situații de forță majoră sau a altor evenimente excepționale, aplicându-se procedurile specifice acestora;
- informează UCAAPI despre recomandările neînsușite de către conducătorul entității publice auditate, precum și despre consecințele acestora;
- raportează periodic la solicitarea președintelui Consiliului Județean Botoșani despre constatările, concluziile și recomandările rezultate în activitățile sale de audit;
- elaborează raportul anual al activității de audit public intern desfășurate, îl supune aprobării președintelui consiliului județean și îl transmite structurii teritoriale a UCAAPI;
- în cazul identificării unor iregularități sau posibile prejudicii, înștiințează în termen de 3 zile președintele consiliului județean și directorii instituțiilor auditate, precum și structura de control intern abilitată în scopul continuării investigației și stabilirii măsurilor concrete de intrare în legalitate sau, după caz, de recuperare a prejudiciului creat;
- verifică respectarea normelor, instrucțiunilor, precum și a Codului privind conduita etică în cadrul compartimentelor de audit intern din entitățile publice subordonate, aflate în coordonare sau sub autoritate și poate iniția măsurile corective necesare, în cooperare cu conducătorul entității publice în cauză.

(9) Compartimentul de audit public intern auditează cel puțin o dată la 3 ani, fără a se limita la acestea, următoarele:

- activitățile financiare sau cu implicații financiare desfășurate de entitatea publică din momentul constituirii angajamentelor până la utilizarea fondurilor de către beneficiarii finali, inclusiv a fondurilor provenite din finanțare externă;
- plăți asumate prin angajamente bugetare și legale, inclusiv din fondurile comunitare;
- administrarea patrimoniului, precum și vânzarea, gajarea, concesiunea sau închirierea de bunuri din domeniul privat al județului sau al instituțiilor publice la care Compartimentul Audit Intern asigură funcția de audit;
- concesiunea sau închirierea de bunuri din domeniul public al județului Botoșani;
- constituirea veniturilor publice, respectiv modul de autorizare și de stabilire a titularilor de creanță, precum și a facilităților acordate la încasarea acestora;
- alocarea creditelor bugetare;
- sistemul contabil și fiabilitatea acestuia;
- sistemul de luare a deciziilor;
- sistemele de conducere și control, precum și riscurile asociate unor astfel de sisteme;
- sistemele informatice.

(10) Activitatea auditorilor interni din cadrul compartimentului este evaluată anual de către ordonatorul principal de credite. Activitatea compartimentului de audit intern este evaluată și de către structura teritorială a UCAAPI, conform prevederilor Legii nr.672/2002, republicată și a H.G. nr.1086/2013 pentru aprobarea Normelor generale privind exercitarea activității de audit public intern.

Art.15 Direcția Dezvoltare și Promovare

(1) Direcția Dezvoltare și Promovare gestionează mandatul de competențe și activități al autorității publice județene privind elaborarea și implementarea proiectelor/programeelor cu finanțare nerambursabilă, de elaborare și monitorizare a unor strategii de dezvoltare a județului pe

termen mediu și lung în context național și regional, de promovare pe plan regional, național și internațional a imaginii județului și de stimulare a parteneriatelor și colaborare internă și externă.

(2) Direcția îndeplinește un rol important în realizarea unui sistem de comunicare eficient și constant cu Agenția de Dezvoltare Regională Nord-Est, cu organisme și autorități publice din regiuni din străinătate, promovând imaginea județului Botoșani și oferta acestuia de colaborare și parteneriate.

(3) Direcția Dezvoltare și Promovare este condusă de un director executiv și are următoarele atribuții principale:

- asigură aplicarea reglementărilor legale specifice activității direcției;
- asigură elaborarea rapoartelor de specialitate/referate în cazul în care proiectele de hotărâri/dispoziții ce urmează a fi promovate sunt de resortul direcției;
- asigură întocmirea rapoartelor privind modul de derulare a parteneriatelor, elaborează materiale pregătitoare pentru realizarea de analize, sinteze, situații, informări privind activitatea direcției;
- face propuneri concrete de promovare și dezvoltare a potențialului județului Botoșani în mediul intern și extern;
- îndeplinește atribuții specifice în domeniile: mass-media, societatea civilă, spitale și asistență socială;
- conlucrează cu celelalte direcții ale consiliului județean și cu instituțiile subordonate pentru realizarea unor atribuții ce ii revin.

(4) Directorul executiv și șeful de serviciu programează, organizează, coordonează și controlează activitatea personalului din subordine, conform prevederilor organigramei, fișei postului, a prezentului regulament și au în principal următoarele atribuții:

- organizează, coordonează, îndrumă și controlează activitatea direcției/serviciului în scopul îndeplinirii de către personalul din subordine a atribuțiilor stabilite prin prezentul regulament;
- asigură informarea permanentă a conducerii în legătură cu problemele direcției;
- întocmesc rapoartele de specialitate asupra proiectelor de hotărâre care urmează a fi înscrise pe ordinea de zi a ședințelor consiliului județean, din domeniul propriu de activitate;
- întocmesc referatele de aprobare și dispozițiile președintelui consiliului județean din domeniul propriu de activitate;
- asigură dezvoltarea și funcționarea sistemului de control intern/managerial, respectă și aplică procedurile de management/control intern prevăzute de prevederile legale în vigoare;
- urmăresc respectarea normelor etice, de conduită și disciplină de către salariați;
- propun specialiști din cadrul direcției, ce vor reprezenta instituția la manifestările cu caracter profesional, național și/sau internațional, organizate de instituții publice și organizații neguvernamentale pe probleme ale administrației publice sau în comisii și/sau organisme constituite în aplicarea prevederilor unor acte normative;
- înaintează propuneri de modificare a atribuțiilor direcției sau serviciului în corelare cu dispozițiile actelor normative nou apărute;
- propun președintelui consiliului județean modificări în structura direcției în corelare cu atribuțiile consiliului județean, volumul și complexitatea activităților profesionale;
- analizează nevoile legate de resurse umane (necesar de formare, necesar de forță de muncă, noi fișe ale posturilor etc.);
- fac propuneri privind personalul din structura condusă (mobilizare, dezvoltare carieră, formare etc.);
- repartizează spre rezolvare șefului de serviciu sau salariaților, după caz, corespondența primită cu rezoluția președintelui consiliului județean;
- urmăresc și controlează ca lucrările și propunerile salariaților direcției să îndeplinească condițiile de legalitate cerute de actele normative care au stat la baza elaborării acestora;
- semnează, potrivit competențelor stabilite, lucrările și corespondența direcției;
- colaborează cu ceilalți conducători ai structurilor din cadrul aparatului de specialitate, precum și cu conducătorii serviciilor publice de interes județean de sub autoritatea consiliului județean, cu autoritățile administrației publice locale din județ, cu șefii serviciilor deconcentrate ale

ministerelor, în scopul de a asigura îndeplinirea competențelor legale ce revin consiliului județean, în condiții de legalitate;

- exercită orice alte atribuții primite de la președintele consiliului județean, din domeniul propriu de activitate.

(5) Direcția are în structura organizatorică:

1. Serviciul proiecte, cooperare și parteneriate
2. Compartimentul promovare, relația cu societatea civilă, spitalele și asistență socială
3. Compartimentul informare, relația cu mass-media.

Art.16 (1) *Serviciul proiecte, cooperare și parteneriate* îndeplinește următoarele atribuții:

- participă împreună cu celelalte direcții din cadrul aparatului de specialitate al Consiliului Județean Botoșani la stabilirea priorităților de dezvoltare ale județului;

- identifică linii de finanțare pentru proiectele de interes județean;

- fundamentează cererile de finanțare, promovează și implementează proiecte de interes pentru Consiliul Județean Botoșani;

- asigură legătura cu Autoritățile de Management, Organismele Intermediare, precum și cu celelalte instituții responsabile cu gestionarea Programelor Operaționale;

- asigură legătura cu Agenția pentru Dezvoltarea Regională Nord Est, Birourile Regionale pentru Cooperare Transfrontalieră Iași și Suceava (BRCT), Consiliul pentru Dezvoltarea Regională, în vederea derulării proiectelor finanțate în cadrul Programului Operațional Regional (POR) și Programul Operațional Comun (POC) și cu orice alte Autorități de Management pentru Programe Operaționale;

- participă la elaborarea/ elaborează, actualizează și monitorizează, în colaborare cu celelalte direcții/compartimente ale Consiliului Județean Botoșani și alte instituții publice (Instituția Prefectului, consilii locale, serviciile deconcentrate), Strategia de dezvoltare economico-socială a județului;

- elaborează proiecte de hotărâri ale consiliului județean privind strategiile, asocierile și parteneriatele consiliului județean și/sau ale instituțiilor sale subordonate, precum și cele privind aprobarea proiectelor cu finanțare nerambursabilă, a cofinanțării și a altor cheltuieli pe proiecte;

- gestionează relația Consiliului Județean Botoșani cu Uniunea Națională a Consiliilor Județene din România (U.N.C.J.R.), Agenția pentru Dezvoltare Regională (A.D.R.), Asociația de Dezvoltare Intercomunitară EURONEST, Euroregiunea „Prutul de Sus”, Congresul Puterilor Locale și Regionale din Europa (C.P.L.R.E), Comitetul Regiunilor, precum și cu alte organisme de cooperare ale autorităților locale din țară și străinătate;

- acționează pentru extinderea cooperării internaționale dintre Consiliul Județean Botoșani și autoritățile locale din alte țări, precum și pentru întărirea cooperării transfrontalierie;

- promovează parteneriatul cu organizațiile neguvernamentale, guvernamentale, instituții, organisme etc. în vederea realizării de acțiuni comune;

- furnizează informații referitoare la Uniunea Europeană și la programele de finanțare disponibile, pe baza cererilor primite de la cetățeni și/sau instituții;

- organizează evenimente, simpozioane, întâlniri, seminarii pe diverse teme de cooperare națională/internațională și parteneriate, de informare și publicitate privind proiectele din portofoliu etc.;

- sprijină acțiunile de înfrățire a localităților și unităților administrativ-teritoriale din județ cu alte localități din străinătate și ține evidența localităților înfrățite;

- pregătește și redactează documentația în vederea cooperării sau asocierii cu alte autorități ale administrației publice locale din străinătate, precum și aderarea la asociații internaționale a autorităților administrației publice locale, în vederea promovării unor interese comune;

- se preocupă, împreună cu Direcția Buget Finanțe, de plata contribuțiilor Consiliului Județean Botoșani în cadrul diverselor organisme în care este membru: A.D.R. Nord-Est, BRCT Iași, BRCT Suceava, Asociația de Dezvoltare Intercomunitară EURONEST, Euroregiunea „Prutul de Sus”, Euroregiunea Carpatică, U.N.C.J.R. etc;

- asigură consultanță consiliilor locale în probleme specifice și acordă asistență de specialitate pentru derularea în condiții optime și legale a proiectelor cu finanțare externă;

- urmărește întocmirea la timp și transmiterea situațiilor solicitate de instituțiile centrale ale administrației publice și alte instituții interesate, pe bază de colaborare;
 - stabilește relații de colaborare și cooperare cu alte instituții și organizații neguvernamentale pentru realizarea unor proiecte comune;
 - asigură transmiterea către consiliile locale și instituțiile interesate a ordinelor, circularilor, informațiilor, scrisorilor de prezentare sau de intenții primite de Consiliul Județean Botoșani de la autoritățile administrației publice centrale, unități și agenți economici din țară și străinătate, cu respectarea prevederilor legale;
 - realizează rapoarte periodice cu privire la activitatea serviciului, solicitate de ministere, prefectură, agenții și alte unități locale și centrale;
 - asigură realizarea acțiunilor ce vizează aplicarea legislației în vigoare privind regimul finanțărilor nerambursabile din fonduri publice alocate pentru activități nonprofit de interes general, precum și pentru activități de tineret, când este cazul;
 - propune bugetul necesar susținerii diverselor programe, proiecte, deplasări, cotizații;
 - propune asocierea și/sau colaborarea cu alte organizații și instituții internaționale;
 - întocmește și pregătește documentațiile necesare participării la acțiuni internaționale a reprezentanților Consiliului Județean Botoșani și asigură pregătirea și desfășurarea vizitelor delegațiilor străine în județul Botoșani și ale reprezentanților Consiliului Județean Botoșani în străinătate;
 - asigură corespondența Consiliului Județean Botoșani cu organizații și instituții din străinătate, precum și traducerea acestora;
 - asigură participarea la sesiunile de lansare a programelor cu finanțare internă și externă;
 - contribuie la actualizarea site-ului instituției prin furnizarea datelor din domeniul specific de activitate;
 - urmărește elaborarea și multiplicarea materialelor de competența serviciului, asigurând evidența și păstrarea acestora în condițiile prevăzute de lege;
 - îndeplinește și alte activități stabilite de conducerea Consiliului Județean Botoșani.
- (2) *Serviciul proiecte, cooperare și parteneriate* este condus de un șef de serviciu care răspunde de întreaga activitate a acestuia.
- (3) Documentele întocmite de către *Serviciul proiecte, cooperare și parteneriate* vor fi semnate de către șeful de serviciu și contrasemnate de directorul direcției.
- (4) Șeful *Serviciului proiecte, cooperare și parteneriate* va fi înlocuit pe perioada în care se află în concediu de odihnă, concediu medical, delegații ori alte situații în care se află în imposibilitatea exercitării atribuțiilor de către un consilier din cadrul serviciului, conform fișei postului aprobată de președintele Consiliului Județean Botoșani, potrivit prevederilor art.438 din O.U.G nr.57/2019 privind Codul administrativ.

Art.17 (1) Compartimentul promovare, relația cu societatea civilă, spitalele și asistență socială îndeplinește, în condițiile legii, următoarele atribuții principale:

- elaborează proiecte de hotărâri ale Consiliului Județean Botoșani privind strategiile, asocierile și parteneriatele Consiliului Județean Botoșani și/sau ale instituțiilor sale subordonate;
- contribuie la elaborarea materialelor promoționale pentru prezentarea potențialului turistic, economic, administrativ al județului, actualizează baza de date aferentă și acționează pentru promovarea potențialului județului Botoșani și a proiectelor de investiții în comunitatea internațională în vederea atragerii de investiții;
- organizează evenimente, simpozioane, întâlniri, seminarii pe teme de promovare și colaborări cu mediul privat;
- urmărește întocmirea la timp și transmiterea situațiilor solicitate de instituțiile centrale ale administrației publice și alte instituții interesate, pe bază de colaborare;
- întocmește proiecte de hotărâri ale consiliului județean, care privesc activități de competența compartimentului;
- stabilește relații de colaborare și cooperare cu instituții și mediul privat pentru realizarea unor proiecte/acțiuni comune;

- asigură transmiterea către consiliile locale și instituțiile interesate a ordinelor, circularilor, informațiilor, scrisorilor de prezentare sau de intenții primite de Consiliul Județean Botoșani de la autoritățile administrației publice centrale, unități și agenți economici din țară și străinătate, cu respectarea prevederilor legale;
- realizează rapoarte periodice cu privire la activitatea compartimentului, solicitate de ministere, prefectură, agenții și alte unități locale și centrale, ori de câte ori este cazul;
- identifică surse de finanțare în domeniul turismului;
- propune bugetul necesar susținerii diverselor programe și activități de promovare;
- propune asocierea și/sau colaborarea cu alte organizații și instituții și mediul privat;
- contribuie la actualizarea site-ului instituției prin furnizarea datelor din domeniul specific de activitate;
- urmărește realizarea și asigură valorificarea studiilor, programelor sau sintezelor efectuate de către agenții economici sau instituții, utile în dezvoltarea și promovarea județului;
- colaborează cu serviciile/compartimentele similare din celelalte consilii județene privind popularizarea în teritoriu a zilelor în care se organizează piețe, târguri și oboare, în vederea informării agenților economici din județ;
- organizează manifestări expoziționale de turism pe plan local și activități de marketing intern și extern, cu rol în creșterea circulației turistice locale;
- asigură participarea județului Botoșani în cadrul târgurilor internaționale și naționale de turism;
- colaborează cu parteneri interni și externi ai județului Botoșani, în vederea fundamentării, promovării sau implementării proiectelor de promovare și/sau turistice comune;
- colaborează cu agenții economici, cu patronate și sindicate în vederea identificării și promovării potențialului economic și agricol al județului Botoșani;
- întocmește, analizează și urmărește situațiile și documentațiile necesare ducerii la îndeplinire a atribuțiilor consiliului județean în domeniile:
 - a) inventarierea principalelor resurse turistice;
 - b) administrarea registrelor locale ale patrimoniului turistic;
 - c) elaborarea propunerilor de dezvoltare a turismului, propuneri ce stau la baza acțiunilor de dezvoltare a turismului;
 - d) omologarea traseelor turistice;
- propune și realizează materiale de promovare a potențialului și imaginii județului Botoșani și se preocupă de distribuirea acestora la nivel local, regional, național și internațional;
- contribuie la realizarea planurilor și strategiilor în domeniul sănătății, conform legislației Ministerului Sănătății;
- asigură documentația necesară pentru încheierea de contracte cu ONG-urile în ceea ce privește serviciile sociale;
- monitorizează activitățile organizatorice și funcționale cu caracter medico-sanitar din spitalele aflate în subordinea Consiliului Județean Botoșani, la solicitarea conducerii consiliului județean;
- organizează baza de date privitoare la informațiile legate de managementul tuturor unităților sanitare, de asistență medicală și socială aflate în subordinea consiliului județean;
- identifică surse de finanțare dedicate domeniului sanitar și medico-social și propune accesarea acestora, în funcție de specificul și bugetul fiecărei unități;
- colaborează și asigură suport logistic, în limitele sale de competență, unităților sanitare, de asistență medicală și socială, în vederea ducerii la îndeplinire a măsurilor stabilite prin hotărâri ale Consiliului Județean Botoșani referitoare la activitatea acestora;
- monitorizează modul în care unitatea sanitară subordonată consiliului județean își respectă obligația referitoare la înregistrarea, stocarea și transmiterea informațiilor legate de activitatea sa către Ministerul Sănătății și Consiliul Județean Botoșani;
- colaborează cu reprezentanții Spitalului Județean de Urgență „Mavromati” Botoșani privind realitatea și exactitatea bazelor de date referitoare la infrastructură și dotări/echipamente;
- asigură realizarea atribuțiilor specifice legislației privind asistența socială, care revin consiliului județean;

- participă la întâlniri, conferințe și seminarii specifice domeniului de activitate;
- participă la coordonarea echipei mixte constituită la nivel județean pentru acordarea pachetului minimal de servicii sociale pentru copil și familie, conform prevederilor Legii asistenței sociale nr.292/2011, asigurând sprijin tehnic și metodologic;
- participă la elaborarea planului județean privind implementarea, acordarea, monitorizarea și evaluarea pachetului minimal de servicii sociale pentru copil și familie, pe baza planurilor elaborate de către U.A.T.-urile din județ;
- inițiază demersurile necesare aprobării de către Consiliul Județean a Planului județean privind pachetul minimal de servicii sociale pentru copil și familie;
- îndeplinește, potrivit legii, orice alte atribuții stabilite de Consiliul Județean Botoșani, de președintele și vicepreședinții Consiliului Județean Botoșani, director executiv, precum și cele rezultate din legi și alte acte normative în vigoare.

(2) Compartimentul informare, relația cu mass-media are următoarele atribuții principale:

- analizează și monitorizează aparițiile și articolele din mass-media privind activitatea instituției;
- informează conducerea Consiliului Județean Botoșani despre conținutul articolelor și al informațiilor din mass-media referitoare la activitatea administrației publice;
- popularizează prin mass-media principalele acțiuni organizate de Consiliul Județean Botoșani;
- creează cadrul organizatoric pentru conferințele de presă, interviuri susținute de președintele consiliului județean;
- coordonează punctul de informare de la sediul central al Consiliului Județean Botoșani și afișează permanent pe site-ul consiliului județean știri privind activitatea proprie a instituției;
- elaborează și transmite comunicatele de presă referitoare la evenimentele și activitățile desfășurate;
- cooperează cu toate direcțiile, serviciile și compartimentele din cadrul Consiliului Județean Botoșani, cu comisiile de specialitate ale consiliului județean, în vederea culegerii și valorificării informațiilor specifice care fac obiectul publicării în mijloacele de informare în masă;
- participă la realizarea strategiei de comunicare a consiliului județean;
- redactează materiale de prezentare și imagine a Consiliului Județean Botoșani, a rolului și atribuțiilor acestuia și difuzarea informațiilor legate de autoritatea județeană;
- elaborează comunicate de presă care să aducă la cunoștința publicului evenimente, oportunități și acțiuni ale consiliului județean;
- participă la ședințele interne, ședințele ordinare și extraordinare ale consiliului județean;
- organizează conferințe de presă/briefinguri ale conducerii instituției;
- pune la dispoziția managerului de website informațiile existente;
- administrează și arhivează toate materialele de presă/contacte media;
- pregătește și distribuie comunicatele de presă, informațiile referitoare la cele mai importante evenimente din cadrul organizației;
- cooperează cu canalele TV și radio în vederea organizării și difuzării de emisiuni TV și emisiuni radio;
- gestionează relațiile cu mass-media, monitorizează modul de prezentare a activității Consiliului Județean Botoșani de către presa scrisă și audio-vizuală;
- redactează proiecte de răspuns la materialele apărute în presa centrală și locală care vizează personalul și instituția;
- transmite operativ prin apariții publice informații reale și credibile în cazul producerii unor evenimente deosebite;
- asigură acordarea acreditării ziariștilor și a reprezentanților mijloacelor de informare în masă la cererea acestora, cu reprezentarea prevederilor legale;
- îndeplinește, potrivit legii, orice alte atribuții stabilite de Consiliul Județean Botoșani, de președintele și vicepreședinții Consiliului Județean Botoșani, director executiv, precum și cele rezultate din legi și alte acte normative în vigoare.

Art.18 Direcția Juridică, Administrație Publică Locală

(1) Direcția Juridică, Administrație Publică Locală este direcția de specialitate a Consiliului Județean Botoșani care, împreună cu celelalte compartimente ale aparatului de specialitate, asigură îndeplinirea atribuțiilor specifice prevăzute de Codul Administrativ aprobat prin Ordonanța de Urgență nr.57/2019 și de alte acte normative în vigoare.

(2) Activitatea direcției urmărește în principal punerea în aplicare a legilor, hotărârilor Guvernului, hotărârilor Consiliului Județean Botoșani, dispozițiilor președintelui Consiliului Județean Botoșani, a ordonanțelor și a altor acte cu caracter normativ.

(3) Direcția Juridică, Administrație Publică Locală îndeplinește următoarele atribuții:

- întocmește proiectul regulamentului de organizare și funcționare al consiliului județean și îl supune spre aprobare Consiliului Județean Botoșani;

- întocmește în colaborare cu Direcția Buget Finanțe și Direcția Servicii Publice documentațiile privind înființarea de instituții, societăți comerciale sau servicii publice de interes județean;

- sprijină Direcția Buget Finanțe la elaborarea regulamentelor de organizare și funcționare ale aparatului de specialitate și instituțiilor publice subordonate;

- asigură buna desfășurare a ședințelor Comisiilor de specialitate și ale Consiliului Județean Botoșani;

- organizează arhiva și ține evidența statistică a hotărârilor Consiliului Județean Botoșani și a dispozițiilor președintelui Consiliului Județean Botoșani;

- organizează arhiva documentelor întocmite la nivelul aparatului de specialitate al consiliului județean;

- asigură reprezentarea județului și Consiliului Județean Botoșani în fața instanțelor judecătorești;

- asigură sprijin și consultanță juridică autorităților administrației publice, comunale și orășenești, la cererea acestora;

- organizează activitatea de primire și de rezolvare în termen a problemelor ridicate prin scrisori, sesizări și petiții;

- întocmește și supune spre aprobare proiectele de dispoziții/hotărâri specifice activității direcției;

- asigură accesul liber la informațiile de interes public conform Legii nr.544/2001;

- asigură secretariatul Autorității Teritoriale de Ordine Publică;

- asigură executarea lucrărilor necesare desfășurării activității Structurii de securitate;

- execută lucrările necesare pregătirii ședințelor Comisiei Județene de Heraldică, precum și de editare a Monitorului Oficial al Județului Botoșani;

- asigură respectarea prevederilor legale privind transparența decizională în administrația publică;

- îndeplinește și alte atribuții stabilite de Consiliul Județean Botoșani, președintele Consiliului Județean Botoșani și secretarul general al județului.

- conlucrează cu celelalte direcții de specialitate din aparatul Consiliului Județean Botoșani, cu serviciile și instituțiile publice aflate sub autoritatea Consiliului Județean Botoșani, cu compartimentele de specialitate ale autorităților administrației publice centrale, județene și locale, precum și cu alte instituții.

(4) Direcția Juridică, Administrație Publică Locală este condusă de un director executiv care răspunde de întreaga activitate a direcției.

(5) Documentele întocmite de către Direcția Juridică, Administrație Publică Locală vor fi semnate de către directorul executiv.

(6) Directorul executiv va fi înlocuit pe perioada în care se află în concediu de odihnă, concediu medical, delegații ori alte situații în care se află în imposibilitatea exercitării atribuțiilor, de șeful *Serviciului juridic, contencios și monitorizarea procedurilor administrative*.

(7) Directorul executiv al Direcției Juridice, Administrație Publică Locală înlocuiește secretarul general al județului pe perioada în care acesta se află în concediu de odihnă, concediu medical, delegații ori alte situații în care se află în imposibilitatea exercitării atribuțiilor.

(8) Șeful *Serviciului juridic, contencios și monitorizarea procedurilor administrative* va fi înlocuit pe perioada în care se află în concediu de odihnă, concediu medical, delegații ori alte situații în care se află în imposibilitatea exercitării atribuțiilor, de consilierul juridic cu cel mai mare grad profesional ori, în condiții de egalitate, cu cea mai mare vechime în funcție, cu avizul directorului executiv.

(9) Directorul executiv și șeful de serviciu programează, organizează, coordonează și controlează activitatea personalului din subordine, conform prevederilor organigramei, fișei postului, a prezentului regulament și au în principal următoarele atribuții:

- organizează, coordonează, îndrumă și controlează activitatea direcției în scopul îndeplinirii de către personalul din subordine a atribuțiilor stabilite prin prezentul regulament;
- asigură informarea permanentă a conducerii în legătură cu problemele direcției;
- întocmesc rapoartele de specialitate asupra proiectelor de hotărâre care urmează a fi înscrise pe ordinea de zi a ședințelor consiliului județean, din domeniul propriu de activitate;
- întocmesc referatele de aprobare și dispozițiile președintelui consiliului județean din domeniul propriu de activitate;
- asigură dezvoltarea și funcționarea sistemului de control intern/managerial, respectă și aplică procedurile de management/control intern prevăzute de prevederile legale în vigoare;
- urmăresc respectarea normelor etice, de conduită și disciplină de către salariați;
- propun specialiști din cadrul direcției, ce vor reprezenta instituția la manifestările cu caracter profesional, național și/sau internațional, organizate de instituții publice și organizații neguvernamentale pe probleme ale administrației publice sau în comisii și/sau organisme constituite în aplicarea prevederilor unor acte normative;
- înaintează propuneri de modificare a atribuțiilor direcției sau serviciului în corelare cu dispozițiile actelor normative nou apărute;
- propun președintelui consiliului județean modificări în structura direcției în corelare cu atribuțiile consiliului județean, volumul și complexitatea activităților profesionale;
- analizează nevoile legate de resurse umane (necesar de formare, necesar de forță de muncă, noi fișe ale posturilor etc.);
- fac propuneri privind personalul din structura condusă (mobilizare, dezvoltare carieră, formare etc.);
- repartizează spre rezolvare șefului de serviciu sau salariaților, după caz, corespondența primită cu rezoluția președintelui consiliului județean;
- urmăresc și controlează ca lucrările și propunerile salariaților direcției să îndeplinească condițiile de legalitate cerute de actele normative care au stat la baza elaborării acestora;
- semnează, potrivit competențelor stabilite, lucrările și corespondența direcției;
- colaborează cu ceilalți conducători ai structurilor din cadrul aparatului de specialitate, precum și cu conducătorii serviciilor publice de interes județean de sub autoritatea consiliului județean, cu autoritățile administrației publice locale din județ, cu șefii serviciilor deconcentrate ale ministerelor, în scopul de a asigura îndeplinirea competențelor legale ce revin consiliului județean, în condiții de legalitate;
- exercită orice alte atribuții primite de la președintele Consiliului Județean Botoșani, din domeniul propriu de activitate.

(10) Direcția Juridică, Administrație Publică Locală este structurată după cum urmează:

1. Serviciul juridic, contencios și monitorizarea procedurilor administrative
2. Compartimentul administrație locală, secretariat
3. Compartimentul relații cu publicul și petiții.

Art.19 Direcția Juridică, Administrație Publică Locală are următoarele atribuții și răspunderi, structurate pe serviciu și compartimente de activitate:

1. Serviciul juridic, contencios și monitorizarea procedurilor administrative

- asigură reprezentarea Județului Botoșani și a Consiliului Județean Botoșani în fața tuturor instanțelor judecătorești;
- întocmește acțiuni, cereri ori întâmpinări, exercită căile de atac în numele Județului Botoșani și a Consiliului Județean Botoșani;

- ține evidența operativă a cauzelor aflate pe rolul instanțelor judecătorești;
- vizează pentru legalitate proiectele de hotărâri ale Consiliului Județean Botoșani și dispozițiile președintelui Consiliului Județean Botoșani;
- vizează pentru legalitate contractele întocmite de serviciul propriu, precum și de către celelalte compartimente din cadrul aparatului de specialitate al consiliului județean;
- vizează pentru legalitate certificatele de urbanism și autorizațiile de construire/desființare emise de președintele consiliului județean, în conformitate cu competențele stabilite prin lege;
- acordă sprijin și consultanță juridică pentru autoritățile administrației publice locale, comunale și orașenești la solicitarea acestora, precum și direcțiilor din cadrul aparatului de specialitate al consiliului județean;
- îndeplinește și alte atribuții încredințate de către conducerea direcției sau a Consiliului Județean Botoșani.
- . asigură arhivarea documentelor repartizate și produse de instituție conform actelor normative în vigoare.
- asigură evidența, păstrarea și conservarea documentelor din arhiva instituției, ia măsuri de selecționare a acestora și eliminare a documentelor care nu prezintă importanță istorică, documentară sau practică;
- întocmește nomenclatorul dosarelor, potrivit legii, împreună cu serviciile și compartimentele din aparatul de specialitate, pe baza indicativului și termenelor de păstrare;
- asigură primirea la depozitul arhivei pe bază de inventar și proces-verbal de predare – primire a documentelor create de serviciile și compartimentele Consiliului Județean Botoșani, grupate în dosare potrivit nomenclatorului;
- creează condiții pentru cercetarea documentelor pe care le deține și eliberează certificate, copii, extrase sau adeverințe după acestea, în condițiile prevăzute de lege;
- urmărește modernizarea sistemului informațional, de evidență și de utilizare a formularisticii, potrivit naturii activității de secretariat;
- se ocupă de organizarea Monitorului Oficial al Județului Botoșani, precum și asigurarea publicării oricăror documente, potrivit prevederilor O.U.G. nr.57/2019 privind Codul Administrativ;
- primește în format electronic editabil actele administrative cu caracter normativ adoptate sau emise de Consiliul Județean Botoșani, Președintele Consiliului Județean Botoșani sau Prefectul Județului Botoșani;
- administrează Monitorul Oficial al Județului Botoșani în format electronic, cu cele 6 subetichete:
 - a) „STATUTUL UNITĂȚII ADMINISTRATIV-TERITORIALE”;
 - b) „REGULAMENTELE PRIVIND PROCEDURILE ADMINISTRATIVE”;
 - c) „HOTĂRÂRILE AUTORITĂȚII DELIBERATIVE”;
 - d) „DISPOZIȚIILE AUTORITĂȚII EXECUTIVE”;
 - e) „DOCUMENTE ȘI INFORMAȚII FINANCIARE”;
 - f) „ALTE DOCUMENTE”.
- răspunde de publicarea actelor administrative adoptate de consiliul județean, atât cele cu caracter normativ, cât și cele cu caracter individual;
- răspunde de publicarea Registrului pentru evidența proiectelor de hotărâri ale autorității deliberative, precum și Registrul pentru evidența hotărârilor autorității deliberative;
- asigură publicarea actelor administrative emise de președintele consiliului județean, cu caracter normativ; publică Registrul pentru evidența proiectelor de dispoziții ale autorității executive, precum și Registrul pentru evidența dispozițiilor autorității executive;
- la subeticheta „ALTE DOCUMENTE” asigură:
 - a) publicarea Registrului privind înregistrarea refuzurilor de a semna/contrasemna/aviza actele administrative, precum obiecțiile cu privire la legalitate, efectuate în scris;
 - b) publicarea Registrului pentru consemnarea propunerilor, sugestiilor sau opiniilor cu privire la proiectele hotărârilor autorității deliberative și dispozițiilor autorității executive, numai în cazul celor cu caracter normativ;
 - c) informarea în prealabil, din oficiu, asupra problemelor de interes public care urmează să fie dezbătute de autoritățile administrației publice locale;

d) informarea în prealabil, din oficiu, asupra proiectelor de acte administrative, cu caracter normativ;

e) publicarea minutelor în care se consemnează, în rezumat, punctele de vedere exprimate de participanți la o ședință publică;

f) publicarea proceselor-verbale ale ședințelor autorității deliberative;

g) publicarea oricăror altor documente neprevăzute la lit.a)-g) și care, potrivit legii, fac obiectul aducerii la cunoștință publică;

h) publicarea oricăror alte documente neprevăzute la lit.a)-h) a căror aducere la cunoștință publică se apreciază de către autoritățile administrației publice locale ca fiind oportună și necesară;

2. Compartimentul administrație locală, secretariat

1. Asigură desfășurarea ședințelor Consiliului Județean în conformitate cu prevederile Regulamentului de organizare și funcționare al Consiliului Județean Botoșani, prin îndeplinirea următoarelor activități:

- asigură primirea proiectelor de hotărâri și a altor materiale care urmează a fi supuse dezbaterii comisiilor de specialitate și consiliului județean;

- îndeplinește procedura de convocare a consilierilor județeni la ședințele comisiilor de specialitate ale consiliului județean;

- asigură, în baza dispoziției președintelui consiliului județean și sub coordonarea secretarului general al județului, procedurile de convocare în termen legal a membrilor consiliului județean în vederea participării la ședințele consiliului județean, comunicând totodată data, ora și locul desfășurării ședințelor, precum și proiectul ordinii de zi;

- asigură pregătirea mapelor cu materialele care vor fi supuse dezbaterii consiliului județean și le pune la dispoziția consilierilor județeni;

- întocmește lista invitațiilor la ședințele consiliului județean și asigură convocarea acestora;

- asigură pregătirea sălilor în care urmează a se desfășura lucrările ședințelor consiliului județean și ale comisiilor de specialitate ale acestuia;

- participă la ședințele consiliului județean, asigurând condițiile desfășurării lucrărilor, precum și de înregistrare audio a dezbaterilor;

- asigură consemnarea dezbaterilor din cadrul ședințelor consiliului județean și a modului în care și-a exercitat votul fiecare consilier județean, prin înregistrare audio și redactarea proceselor-verbale ale ședințelor consiliului județean;

- asigură evidența participării consilierilor județeni la ședințele comisiilor de specialitate și la cele ale consiliului județean, întocmind documentele necesare plății indemnizațiilor lunare cuvenite acestora;

- asigură redactarea hotărârilor adoptate, inclusiv a modificărilor și completărilor aprobate în plenul consiliului județean, sub coordonarea secretarului general al județului;

- îndeplinește procedura de semnare de către președintele consiliului județean a hotărârilor adoptate, respectiv de contrasemnare a acestora de către secretarul general județului, respectiv asigură înregistrarea și comunicarea lor către prefectul județului, în vederea exercitării controlului cu privire la legalitatea acestora și către cei stabiliți cu punerea în aplicare a prevederilor acestora, sub coordonarea secretarului general județului;

- asigură comunicarea hotărârilor consiliului județean, cu caracter individual, către persoanele interesate, în termenul prevăzut de lege;

- asigură constituirea dosarelor speciale ale ședințelor consiliului județean, numerotarea, semnarea, sigilarea și păstrarea acestora;

- organizează arhiva și evidența statistică a hotărârilor Consiliului Județean Botoșani;

- transmite către compartimentul de resort din cadrul aparatului de specialitate al consiliului județean, hotărârile în vederea publicării acestora pe site-ul Consiliului Județean Botoșani, la secțiunea „Monitorul Oficial al Județului”;

2. Asigură îndeplinirea procedurilor referitoare la primirea, înregistrarea și evidența dispozițiilor emise de președintele consiliului județean:

- asigură primirea, înregistrarea și evidența dispozițiilor emise de președintele consiliului județean, păstrând originalul acestora și documentele însoțitoare până la predarea lor la arhivă;

- asigură comunicarea acestora către prefectul județului, respectiv către cei stabiliți cu punerea în aplicare a prevederilor acestora, sub coordonarea secretarului general al județului;
- asigură comunicarea dispozițiilor președintelui consiliului județean cu caracter individual către persoanele interesate, în termenul prevăzut de lege;
- organizează arhiva și evidența statistică a dispozițiilor președintelui consiliului județean;
- transmite către compartimentul de resort din cadrul aparatului de specialitate al consiliului județean dispozițiile cu caracter normativ în vederea publicării acestora în Monitorul Oficial al Județului;

3. Îndeplinește procedurile necesare, din domeniul specific de activitate, pentru asigurarea transparenței decizionale în administrația publică:

- asigură afișarea la sediul consiliului județean și postarea pe site-ul instituției a anunțului privind data, ora și locul de desfășurare a ședinței publice de consiliu județean, precum și ordinea de zi;

- asigură procedurile de aducere la cunoștința publică a proiectelor de hotărâri prin afișarea acestora pe site-ul instituției și la sediul propriu;

4. Elaborează și redactează proiectele de hotărâri ale consiliului județean și dispozițiile președintelui în domeniile aflate în responsabilitatea serviciului:

- întocmește referatul privind necesitatea și oportunitatea emiterii dispoziției președintelui și redactează dispoziția privind convocarea Consiliului Județean Botoșani în ședință ordinară/extraordinară;

- întocmește referatul privind necesitatea și oportunitatea emiterii dispoziției președintelui și redactează dispoziția privind delegarea unor atribuții ori coordonarea unor compartimente vicepreședinților consiliului județean;

- elaborează și redactează proiectul de hotărâre privind aprobarea regulamentului de organizare și funcționare al consiliului județean, sub coordonarea secretarului general al județului;

- elaborează și redactează proiecte de hotărâri din domeniul propriu de activitate;

- acordă asistență de specialitate consiliilor locale din județ pe linia activității de secretariat, la cerere;

- expediază corespondența prin poștă sau prin curier în cel mai scurt timp și distribuie toate materialele ce urmează a fi supuse dezbaterilor consilierilor județeni;

- asigură publicarea unui anunț, care va cuprinde o notă de fundamentare, o expunere de motive sau, după caz, un referat de aprobare privind necesitatea adoptării actului normativ propus, textul complet al proiectului actului respectiv, precum și termenul limită, locul și modalitatea în care cei interesați pot trimite în scris propuneri, sugestii, opinii cu valoare de recomandare privind proiectul de act normativ, cu cel puțin 30 de zile înainte de supunerea spre analiză, avizare și adoptare a proiectelor de hotărâri cu caracter normativ în site-ul propriu, afișarea acestuia la sediul propriu într-un spațiu accesibil publicului și transmiterea către mass-media locală;

- asigură transmiterea proiectelor de hotărâri cu caracter normativ tuturor persoanelor care au depus o cerere pentru primirea acestor informații;

- asigură transmiterea proiectelor de acte normative cu relevanță asupra mediului de afaceri, asociațiilor de afaceri și altor asociații legal constituite, pe domenii specifice de activitate, în termen de cel puțin 30 de zile înainte de supunerea spre analiză, avizare și adoptare a acestora;

- primește propunerile, sugestiile și opiniile persoanelor interesate cu privire la proiectul de act normativ propus;

- la solicitarea în scris a unei asociații legal constituite sau a unei alte autorități publice, ia măsuri pentru organizarea unei întâlniri în care să se dezbată public proiectul de act normativ, în termen de cel mult 10 zile de la publicarea datei și locului unde urmează să fie organizate;

- întocmește anual și asigură aducerea la cunoștința publică a raportului privind transparența decizională;

- asigură transmiterea răspunsurilor formulate de direcțiile de specialitate la interpelările consilierilor județeni din cadrul ședințelor de consiliu;

- asigură registratura generală a instituției;

- asigură curieratul instituției și gestionează serviciile poștale ale instituției;

- îndeplinește și alte atribuții încredințate de către conducerea Consiliului Județean Botoșani;

5. Activități privind Comisia Județeană de Heraldică, structura de securitate, comisia de monitorizare și control intern managerial, după cum urmează :

- asigură executarea tuturor lucrărilor necesare pregătirii ședințelor Comisiei Județene de Heraldică;
- asigură executarea tuturor lucrărilor necesare desfășurării activității Structurii de securitate;
- organizează desfășurarea ședințelor Comisiei de monitorizare la solicitarea președintelui acesteia și întocmește procesele-verbale ale ședințelor;
- redactează împreună cu președintele Comisiei de monitorizare minuta ședințelor și, după caz, hotărârile comisiei;
- întocmește, centralizează și distribuie documentele necesare bunei desfășurări a ședințelor Comisiei de monitorizare;
- analizează proiectele de proceduri din punct de vedere al respectării conformității cu structura minimală prevăzută în procedura documentată PS.00; alocă codul procedurii de sistem; pune la dispoziția membrilor comisiei, cu 5 zile înaintea ședinței, proiectele de proceduri ce urmează a fi supuse avizării;
- supune procedurile elaborate spre avizare membrilor Comisiei și redactează hotărârea Comisiei privind avizarea acestora; procedurile documentate se semnează la întocmire de către responsabilii de activitățile procedurale, la verificare de către conducătorul compartimentului, la avizare de către președintele Comisiei de monitorizare și se aprobă de către conducătorul entității publice;
- ține evidența tuturor procedurilor de sistem și operaționale; analizează și propune pe ordinea de zi a ședinței Comisiei solicitările de revizie a procedurilor documentate;
- întocmește situația sintetică a rezultatelor autoevaluării, potrivit prevederilor Codului controlului intern managerial al entităților publice, prin centralizarea informațiilor din chestionarele de autoevaluare, semnate și transmise de conducătorii de compartimente; elaborează situația centralizatoare privind stadiul implementării și dezvoltării sistemului de control intern managerial, semestrial, respectiv anual, potrivit prevederilor legale - Codul controlului intern managerial al entităților publice;
- elaborează anual Raportul asupra sistemului de control intern managerial și îl supune aprobării președintelui consiliului județean, potrivit prevederilor Codului controlului intern managerial al entităților publice;
- comunică un exemplar al raportului președintelui la Direcția Buget Finanțe pentru a fi transmis odată cu situația financiară anuală;
- întocmește proiecte de dispoziții cu privire la constituirea sau modificarea componenței Comisiei de monitorizare, precum și pentru aprobarea Programului de dezvoltare a sistemului de control intern managerial.
- exercită atribuții privind întocmirea Registrului riscurilor la nivelul Consiliului Județean Botoșani și elaborează anual Planul de implementare a măsurilor de control pentru riscurile semnificative la nivelul instituției.

3. Compartimentul relații cu publicul și petiții

- primește, înregistrează și rezolvă cererile privind informațiile de interes public;
- asigură publicarea buletinului informativ care va cuprinde informațiile de interes public comunicate din oficiu;
- asigură disponibilitatea în format scris a informațiilor de interes public comunicate din oficiu;
- organizează în cadrul punctului de informare-documentare, accesul publicului la informațiile furnizate din oficiu;
- întocmește anual și asigură aducerea la cunoștință publică a raportului privind accesul la informațiile de interes public;
- asigură secretariatul Autorității Teritoriale de Ordine Publică;
- gestionează în platforma e-DAI declarațiile de avere și de interese depuse de consilierii județeni și președintele Consiliului Județean;
- asigură gestionarea declarațiilor privind restricțiile pre- și postangajare;

- ține evidența petițiilor adresate de cetățeni;
- primește, înregistrează și se îngrijește de rezolvarea petițiilor;
- îndrumă petițiile spre rezolvare către compartimentele de specialitate, cu precizarea termenului de trimitere a răspunsului;
- conlucrează cu autoritățile și instituțiile publice din județ în vederea rezolvării cererilor, reclamațiilor și sesizărilor cetățenilor;
- urmărește soluționarea și redactarea în termen a răspunsului;
- trimite petițiile îndreptate greșit autorităților sau instituțiilor publice în a căror atribuții intră rezolvarea problemelor semnalate în petiție;
- expediază răspunsul către petiționar, în termen de 30 de zile de la înregistrarea petiției;
- clasează petițiile anonime;
- arhivează petițiile și răspunsul dat.

Art.20 Direcția Administrarea Patrimoniului

(1) În executarea atribuțiilor ce-i revin, Direcția Administrarea Patrimoniului:

- conduce, îndrumă și controlează activitatea *Compartimentului administrarea patrimoniului și Serviciului administrativ, protocol, pază, protecția muncii, PSI*;
- inițiază propuneri privind delimitarea dintre domeniul public de interes național, județean sau local;
- ține evidența domeniului public și privat al Județului Botoșani;
- colaborează cu autoritățile publice locale și cu entitățile subordonate Consiliului Județean Botoșani, la solicitarea acestora în privința administrării bunurilor din domeniul public sau privat;
- propune Consiliului Județean Botoșani programul de investiții proprii, dotări, prestări servicii, achiziții de bunuri și combustibili;
- întocmește și supune spre aprobare proiectele de dispoziții/hotărâri specifice activității direcției;
- asigură efectuarea igienizării și curățeniei în sediile și spațiile aflate în administrare din Piața Revoluției nr.1-3 și Calea Națională nr.64;
- urmărește utilizarea judicioasă a mijloacelor fixe, a obiectelor de inventar, precum și întreținerea acestora pentru a crea condiții corespunzătoare desfășurării activității aparatului de specialitate al Consiliului Județean Botoșani;
- asigură controlul accesului personalului și persoanelor străine în incinta instituției, în conformitate cu instrucțiunile specifice;
- duce la îndeplinire toate hotărârile Consiliului Județean Botoșani și dispozițiile președintelui Consiliului Județean Botoșani care se referă la domeniile și atribuțiile direcției.

(2) În activitatea curentă, serviciul și compartimentul din cadrul direcției vor colabora, atunci când este cazul, cu celelalte direcții și servicii ale Consiliului Județean Botoșani.

(3) Pentru realizarea atribuțiilor ce-i revin, Direcția Administrarea Patrimoniului este condusă de un director executiv care răspunde de întreaga activitate a direcției. Toate documentele întocmite de către Direcția Administrarea Patrimoniului vor fi semnate de către directorul executiv, iar în lipsa sa de înlocuitorul desemnat la propunerea titularului, cu aprobarea președintelui Consiliului Județean Botoșani.

(4) Directorul executiv și șeful de serviciu programează, organizează, coordonează și controlează activitatea personalului din subordine, conform prevederilor organigramei, fișei postului, a prezentului regulament și au în principal următoarele atribuții:

- organizează, coordonează, îndrumă și controlează activitatea direcției în scopul îndeplinirii de către personalul din subordine a atribuțiilor stabilite prin prezentul regulament;
- asigură informarea permanentă a conducerii în legătură cu problemele direcției;
- întocmesc rapoartele de specialitate asupra proiectelor de hotărâre care urmează a fi înscrise pe ordinea de zi a ședințelor consiliului județean, din domeniul propriu de activitate;
- întocmesc referatele de aprobare și dispozițiile președintelui consiliului județean din domeniul propriu de activitate;
- asigură dezvoltarea și funcționarea sistemului de control intern/managerial, respectă și aplică procedurile de management/control intern prevăzute de prevederile legale în vigoare;

- urmăresc respectarea normelor etice, de conduită și disciplină de către salariați;
- propun specialiști din cadrul direcției, ce vor reprezenta instituția la manifestările cu caracter profesional, național și/sau internațional, organizate de instituții publice și organizații neguvernamentale pe probleme ale administrației publice sau în comisii și/sau organisme constituite în aplicarea prevederilor unor acte normative;
- înaintează propuneri de modificare a atribuțiilor direcției sau serviciului în corelare cu dispozițiile actelor normative nou apărute;
- propun președintelui consiliului județean modificări în structura direcției în corelare cu atribuțiile consiliului județean, volumul și complexitatea activităților profesionale;
- analizează nevoile legate de resurse umane (necesar de formare, necesar de forță de muncă, noi fișe ale posturilor etc.);
- fac propuneri privind personalul din structura condusă (mobilizare, dezvoltare carieră, formare etc.);
- repartizează spre rezolvare șefului de serviciu sau salariaților, după caz, corespondența primită cu rezoluția președintelui consiliului județean;
- urmăresc și controlează ca lucrările și propunerile salariaților direcției să îndeplinească condițiile de legalitate cerute de actele normative care au stat la baza elaborării acestora;
- semnează, potrivit competențelor stabilite, lucrările și corespondența direcției;
- colaborează cu ceilalți conducători ai structurilor din cadrul aparatului de specialitate, precum și cu conducătorii serviciilor publice de interes județean de sub autoritatea Consiliului Județean Botoșani, cu autoritățile administrației publice locale din județ, cu șefii serviciilor deconcentrate ale ministerelor, în scopul de a asigura îndeplinirea competențelor legale ce revin Consiliului Județean Botoșani, în condiții de legalitate;
- exercită orice alte atribuții primite de la președintele Consiliului Județean Botoșani, din domeniul propriu de activitate.

(5) Direcția Administrarea Patrimoniului are următoarea structură organizatorică:

1. Compartimentul administrarea patrimoniului;
2. Serviciul administrativ, protocol, pază, protecția muncii, PSI.

Art.21 Serviciului și compartimentului din cadrul Direcției Administrarea Patrimoniului le revin următoarele atribuții:

a) Compartimentul administrarea patrimoniului

- elaborează propuneri privind delimitarea dintre domeniul public de interes național, județean sau local în conformitate cu prevederile legale;
- ține evidența domeniului public al județului; întocmește anual inventarul bunurilor din patrimoniul public al județului pe baza inventarelor trimise de administratorii direcți ai bunurilor, pe care îl supune spre atestare Consiliului Județean Botoșani;
- colaborează cu instituțiile subordonate Consiliului Județean Botoșani pentru lucrări ce privesc inventarul domeniului public și privat dat în administrare;
- participă la întocmirea proiectului de hotărâre privind atestarea inventarului bunurilor care alcătuiesc domeniul public și privat al Județului Botoșani;
- asigură, cu ajutorul suportului informatic, realizarea, modificarea și actualizarea bazei de date referitoare la inventarul domeniului public și privat al județului, precum și extragerea rapoartelor aferente acestuia, ținând cont de documentele justificative care stau la baza modificărilor;
- elaborează documentația necesară pentru proiectele de hotărâri ale Consiliului Județean Botoșani referitoare la trecerile din domeniul public în cel privat sau din domeniul privat în cel public ale bunurilor care aparțin patrimoniului Județului Botoșani;
- pentru proiectele de hotărâri care fac obiectul bunurilor gestionate, coordonate și urmărite în mod direct de către alte direcții din cadrul Consiliului Județean Botoșani, la baza elaborării acestora vor sta adresele, referatele, sau alte documente puse la dispoziție de către respectivele direcții;
- asigură evidența bunurilor din domeniul public și privat al Județului Botoșani date în administrare entităților subordonate ori închiriate sau concesionate, potrivit legii;

- întocmește și actualizează registrele de evidență a contractelor de prestări servicii, închiriere, concesiune, dare în folosință gratuită și vânzare;
- elaborează proiecte de hotărâri, care sunt specifice Direcției Administrarea Patrimoniului, privind concesiunea, închirierea, vânzarea, darea în administrare, darea în folosință gratuită, diminuarea sau mărirea patrimoniului și orice alte operațiuni care au ca obiect bunurile din patrimoniul Județului Botoșani și le supune aprobării Consiliului Județean Botoșani;
- întocmește și supune spre aprobare proiectele de dispoziții /hotărâri specifice activității serviciului și compartimentului;
- organizează licitațiile pentru bunurile care urmează să fie concesionate, închiriate, respectiv vândute, aflate în administrarea Consiliului Județean Botoșani și participă în calitate de membru în comisiile de evaluare ale licitațiilor de concesiune sau închiriere, organizate pentru bunurile date în administrare, care aparțin domeniului public al Județului Botoșani;
- asigură urmărirea modului de exercitare a drepturilor de administrare și respectiv a obligațiilor ce îi revin titularului dreptului de administrare asupra bunurilor aparținând domeniului public și privat al Județului Botoșani, conform hotărârilor consiliului județean;
- asigură evidența și controlul imobilelor aflate în patrimoniul Județului Botoșani date în folosință gratuită, potrivit prevederilor legale;
- solicită anual, în numele Consiliului Județean Botoșani, instituțiilor care au primit în folosință gratuită bunuri, prezentarea anuală de rapoarte privind activitatea de utilitate publică desfășurată;
- întocmește documentația privitoare la propunerea de cumpărare/vânzare a unor bunuri ce fac parte din domeniul privat de interes județean, în condițiile legii;
- analizează apartenența bunurilor imobile, prevăzute de lege, ca aparținând domeniului public al Județului Botoșani, pentru a nu exista interferențe cu imobilele din domeniul public al statului sau de interes local;
- asigură elaborarea documentației, întocmind referatul de necesitate și caietul de sarcini pentru achiziție, urmărește derularea contractului de prestări servicii și asigură actualizarea cărților funciare a imobilelor, care fac parte din domeniul public sau privat al Județului Botoșani, din cadrul Direcției Administrarea Patrimoniului;
- asigură încheierea actelor în formă autentică pentru: dezmembrări, apartamentări și lotizări, în colaborare cu notari publici;
- colaborează cu instituții financiare și primăriile UAT-urilor din județ pentru obținerea certificatelor de urbanism și a certificatelor fiscale solicitate pentru completarea documentației la cartea funciară;
- solicită și obține de la OCPI extrase de carte funciară, efectuează înscrieri și alte lucrări de cadastru;
- asigură elaborarea documentației, întocmind referatul de necesitate și caietul de sarcini, necesare achiziționării serviciilor de ridicare topo, studiu geotehnic, evaluare și expertiză tehnică, altele decât cele ce se vor derula prin Direcția Investiții și Achiziții Publice sau alte entități subordonate Consiliului Județean Botoșani;
- recepționează și participă în comisiile de recepție pentru lucrări de ridicare topo, studiu geotehnic, evaluare și expertiză tehnică, excepție făcând cele care se derulează prin Direcția Investiții și Achiziții Publice;
- întocmește propuneri privind politici de administrare a patrimoniului;
- întocmește și actualizează evidența schimburilor de imobile, vânzări sau cumpărări, respectiv exproprieri pentru cauză publică, în colaborare cu alte direcții din cadrul Consiliului Județean Botoșani;
- verifică modul de completare și de gestionare a cărților tehnice, aferente construcțiilor din domeniul public al Județului Botoșani, efectuată de către administratorii acestora;
- verifică urmărirea comportării în exploatare a clădirilor aflate în domeniul public al Județului Botoșani, efectuată de către administratorii acestora;
- urmărește scriptic înregistrările documentelor aferente lucrărilor de intervenție asupra bunurilor, respectiv de întreținere, refacere, modernizare, reparații curente, reparații capitale etc;

- participă în calitate de membru sau invitat în comisiile de recepție a lucrărilor pentru bunurile care aparțin domeniului public sau privat al Județului Botoșani;
- îndeplinește orice alte atribuții stabilite de conducerea instituției;

b) Serviciul administrativ, protocol, pază, protecția muncii, P.S.I.

- întocmește necesarul anual de obiecte de inventar și mijloace fixe (specifice activității administrativ-gospodărești) pentru dotarea sediilor Consiliului Județean Botoșani din Piața Revoluției nr.1-3, Calea Națională nr.64 și str.Cuza Vodă nr.2;

- întocmește proiectul tuturor documentațiilor prevăzute de lege pentru organizarea oricărei forme de achiziție publică specifică direcției și urmărește definitivarea acestora, până la finalizarea lor;

- monitorizează încheierea contractelor de furnizare pentru energia electrică, gaze naturale, carburanți, apă, precum și alte contracte de prestări servicii și achiziții de bunuri, în limitele și în condițiile prevăzute de lege;

- asigură aprovizionarea, recepționarea și gestionarea rechizitelor de birou, materialelor de curățenie și alte materiale necesare desfășurării activității Consiliului Județean Botoșani;

- asigură recepția bunurilor și controlează dacă acestea corespund cantitativ și calitativ cu datele din documentele însoțitoare, întocmind note de recepție/procese-verbale de recepție la primirea acestora;

- păstrează bunurile de gestiune în condițiile cerute de prescripțiile tehnice și igienico-sanitare, ferindu-le de distrugere sau degradare;

- distribuie, în baza referatelor de eliberare aprobate de către conducerea instituției, mijloace fixe, obiecte de inventar, materiale consumabile și alte piese de schimb aparatului de specialitate;

- organizează evidența primară a mijloacelor fixe și a tuturor bunurilor din gestiunea proprie a instituției;

- asigură respectarea normativelor de cheltuieli privind acțiunile de protocol, dotarea cu autoturisme și costurile pentru convorbiri telefonice la nivelul Consiliului Județean Botoșani, conform hotărârii Consiliului Județean Botoșani și a Ordonanței nr.80/2001 privind stabilirea unor normative de cheltuieli pentru autoritățile administrației publice și instituțiile publice, actualizată;

- asigură întocmirea documentației necesare pentru înscrierea sau radierea din circulație a mijloacelor de transport din dotare, încheierea asigurării de răspundere civilă, CASCO, RO-vignete, Cartea Verde la deplasările în străinătate și a asigurărilor medicale pentru persoanele delegate în țările unde se impun acestea, precum și orice alte obligații stabilite de lege în sarcina deținătorilor de autovehicule;

- ia măsuri pentru exploatarea optimă a parcului auto, întreținerea și reparația mijloacelor auto din dotare, asigurarea acestora, aprovizionarea cu carburanți și lubrifianți;

- normează consumul de carburanți conform kilometrilor efectuați și confirmați din foile de parcurs ale autoturismelor din dotarea parcului auto propriu al Consiliului Județean Botoșani și întocmește „Fișa activității zilnice” pentru fiecare autoturism în parte, conform normelor specifice legale în vigoare;

- verifică și vizează documentele pentru acordarea drepturilor legale cuvenite șoferilor;

- ține evidența reparațiilor autovehiculelor din dotarea parcului auto propriu;

- asigură aplicarea corespunzătoare a legii privind securitatea și sănătatea în muncă, respectiv a normelor de prevenire și stingere a incendiilor, conform legii, în spațiile unde își desfășoară activitatea aparatul de specialitate propriu;

- propune includerea în bugetele proprii a fondurilor necesare organizării activității de apărare contra incendiilor, dotării cu mijloace tehnice pentru apărarea împotriva incendiilor, sisteme tehnice de protecție și de alarmare împotriva efracției și echipamente de protecție specifice;

- asigură respectarea prevederilor Legii nr.132/2010 privind colectarea selectivă a deșeurilor în instituțiile publice; ține evidența cantităților de deșuri colectate selectiv și raportează Agenției Naționale pentru Protecția Mediului, aferente spațiilor din Piața Revoluției nr.1-3 și Calea Națională nr.64;

- propune, în limita posibilităților financiare ale instituției, lucrări de întreținere și reparații la spațiile ocupate de aparatul de specialitate al Consiliului Județean Botoșani;

- poate participa împreună cu membrii delegați de arhitectul șef în comisiile de recepție a lucrărilor de construcții și reparații în spațiile proprii ale instituției; în cazul când se execută lucrări de reparații sau întreținere folosind forțe proprii, solicită devize de lucrări Direcției Arhitect Șef prin care se vor justifica consumurile de materiale;

- participă prin personalul său la inventarieri anuale și periodice, întocmește documente de intrare, mișcare și transfer pentru toate bunurile aparținând aparatului propriu și urmărește păstrarea integrității acestora;

- asigură serviciile de pază la sediile din Calea Națională nr.64 și la intrarea „B” din Palatul Administrativ, în conformitate cu Planurile de Pază și Protecție; monitorizează prin personalul de pază funcționarea corespunzătoare a sistemelor de supraveghere video cu respectarea instrucțiunilor instituției privind garantarea și protejarea drepturilor și libertăților fundamentale ale persoanelor fizice, în special a dreptului la viața intimă, familială și privată, cu privire la prelucrarea datelor cu caracter personal;

- asigură controlul accesului personalului și persoanelor străine în incinta instituției, în conformitate cu instrucțiunile specifice;

- intervine pentru rezolvarea unor situații neprevăzute în interiorul instituției la solicitarea președintelui consiliului județean (înlocuitorului legal) intervine pentru rezolvarea unor situații neprevăzute în interiorul instituției;

- rezolvă alte sarcini specifice serviciului, repartizate de conducerea direcției sau a Consiliului Județean Botoșani;

- îndeplinește orice alte atribuții stabilite de conducerea instituției.

Art.22 Direcția Buget Finante

(1) Direcția Buget Finante este direcția de specialitate a Consiliului Județean Botoșani, care asigură îndeplinirea atribuțiilor ce revin acestuia, în conformitate cu prevederile O.U.G. nr.57/2019 privind Codul Administrativ: în domeniul economico-financiar, al elaborării bugetului propriu județean și al instituțiilor publice și activităților finanțate integral sau parțial din venituri proprii, stabilirii de impozite și taxe județene, în domeniul gestionării resurselor umane, al activităților de învățământ, sănătate, cultură, asistență socială, apărare, ordine publică și siguranță națională, transporturi.

(2) În realizarea atribuțiilor ce îi revin, Direcția Buget Finante:

- coordonează și îndrumă, din punct de vedere metodologic, activitatea serviciilor de organizare, salarizare, resurse umane și financiar, contabilitate, buget, impozite, taxe;

- asigură, potrivit competențelor sale, condițiile materiale și financiare necesare în vederea bunei funcționări a instituțiilor de cultură și culte, instituțiilor de învățământ, sănătate și asistență socială, evidența persoanelor, întreținere a drumurilor și podurilor județene, apărare, ordine publică și siguranță națională, precum și celorlalte servicii din subordinea Consiliului Județean Botoșani;

- propune spre aprobare prin hotărâre, în condițiile legii, Consiliului Județean Botoșani repartizarea pe comune, orașe, municipii, a cotelor defalcate din unele venituri ale bugetului de stat sau din alte surse și a altor sume acordate județului;

- contribuie, alături de celelalte direcții de specialitate ale Consiliului Județean Botoșani, la întocmirea unor lucrări privind administrarea domeniului public și domeniului privat al județului;

- asigură exercitarea controlului financiar preventiv;

- conduce evidența contabilă privind efectuarea cheltuielilor prevăzute în bugetul de venituri și cheltuieli aprobat, a gestionării valorilor materiale, bunurilor de inventar și mijloacelor bănești, a decontărilor cu debitorii și creditorii și exercită controlul periodic asupra gestiunilor, în vederea asigurării integrității patrimoniului;

- întocmește documentațiile privind organigrama, statul de funcții și regulamentul de organizare și funcționare pentru aparatul de specialitate și instituțiile din coordonarea consiliului județean;

- întocmește și supune spre aprobare proiectele de dispoziții /hotărâri specifice activității direcției;

- asigură aplicarea reglementărilor legale în vigoare privind încadrarea și salarizarea personalului din aparatul de specialitate, plata consilierilor județeni, a membrilor Autorității

Teritoriale de Ordine Publică, a membrilor comisiilor de concurs/soluționare a contestațiilor pentru funcționarii publici și altor comisii, conform legii.

(3) Pentru îndeplinirea atribuțiilor ce revin Consiliului Județean Botoșani în domeniul adoptării bugetului propriu al județului și a contului de încheiere a exercițiului bugetar, un rol important revine direcției în elaborarea proiectului de buget județean, prin orientarea acestuia spre priorități și politici sectoriale, obiective și performanță.

(4) Pentru îndeplinirea atribuțiilor ce-i revin, Direcția Buget Finanțe conlucrează cu serviciile de specialitate ale autorităților administrației publice centrale, județene și locale, cu celelalte direcții din aparatul de specialitate, precum și cu cele din cadrul instituțiilor, serviciilor publice și agenților economici de interes județean și local.

(5) Direcția Buget Finanțe, în realizarea atribuțiilor sale, colaborează cu Administrația Județeană a Finanțelor Publice Botoșani, Direcția Județeană de Statistică, Agenția Județeană pentru Ocuparea Forței de Muncă, Inspectoratul Teritorial de Muncă, Casa Județeană de Pensii, Agenția Județeană pentru Plăți și Inspecție Socială, Inspectoratul Școlar Județean, Centrul Militar Județean și cu alte instituții din județ.

(6) Toate documentele întocmite de Direcția Buget Finanțe vor fi semnate de către directorul executiv.

(7) Directorul executiv al Direcției Buget Finanțe va fi înlocuit pe perioada în care se află în concediu de odihnă, concediu medical, delegații ori alte situații în care se află în imposibilitatea exercitării atribuțiilor, de șeful *Serviciului financiar, contabilitate, buget, impozite, taxe*, conform art.438 din O.U.G nr.57/2019 privind Codul administrativ.

(8) Șefii serviciilor din cadrul Direcției Buget Finanțe vor fi înlocuiți pe perioada concediului de odihnă, concediului medical, delegații, ori alte situații în care se află în imposibilitatea exercitării atribuțiilor de către un consilier din cadrul serviciului, cu avizul directorului executiv, conform art.438 din O.U.G nr.57/2019 privind Codul administrativ.

(9) Directorul executiv și șefii de servicii programează, organizează, coordonează și controlează activitatea personalului din subordine, conform prevederilor organigramei, fișei postului, a prezentului regulament și au în principal următoarele atribuții:

- organizează, coordonează, îndrumă și controlează activitatea direcției în scopul îndeplinirii de către personalul din subordine a atribuțiilor stabilite prin prezentul regulament;
- asigură informarea permanentă a conducerii în legătură cu problemele direcției;
- întocmesc rapoartele de specialitate asupra proiectelor de hotărâre care urmează a fi înscrise pe ordinea de zi a ședințelor consiliului județean, din domeniul propriu de activitate;
- întocmesc referatele de aprobare și dispozițiile președintelui consiliului județean din domeniul propriu de activitate;
- asigură dezvoltarea și funcționarea sistemului de control intern/managerial, respectă și aplică procedurile de management/control intern prevăzute de prevederile legale în vigoare;
- urmăresc respectarea normelor etice, de conduită și disciplină de către salariați;
- propun specialiști din cadrul direcției, ce vor reprezenta instituția la manifestările cu caracter profesional, național și/sau internațional, organizate de instituții publice și organizații neguvernamentale pe probleme ale administrației publice sau în comisii și/sau organisme constituite în aplicarea prevederilor unor acte normative;
- înaintează propuneri de modificare a atribuțiilor direcției sau serviciului în corelare cu dispozițiile actelor normative nou apărute;
- propun președintelui consiliului județean modificări în structura direcției în corelare cu atribuțiile consiliului județean, volumul și complexitatea activităților profesionale;
- analizează nevoile legate de resurse umane (necesar de formare, necesar de forță de muncă, noi fișe ale posturilor etc.);
- fac propuneri privind personalul din structura condusă (mobilizare, dezvoltare carieră, formare etc.);
- repartizează spre rezolvare șefilor de servicii sau salariaților, după caz, corespondența primită cu rezoluția președintelui consiliului județean;
- urmăresc și controlează ca lucrările și propunerile salariaților direcției să îndeplinească condițiile de legalitate cerute de actele normative care au stat la baza elaborării acestora;

- semnează, potrivit competențelor stabilite, lucrările și corespondența direcției;
- colaborează cu ceilalți conducători ai structurilor din cadrul aparatului de specialitate, precum și cu conducătorii serviciilor publice de interes județean de sub autoritatea consiliului județean, cu autoritățile administrației publice locale din județ, cu șefii serviciilor deconcentrate ale ministerelor, în scopul de a asigura îndeplinirea competențelor legale ce revin consiliului județean, în condiții de legalitate;

- exercită orice alte atribuții primite de la președintele consiliului județean, din domeniul propriu de activitate.

(10) Direcția Buget Finanțe are o structură, după cum urmează:

1. Serviciul financiar, contabilitate, buget, impozite, taxe
2. Serviciul organizare, salarizare, resurse umane și IT;

Art.23 Serviciile care compun Direcția Buget Finanțe au următoarele atribuții:

1. Serviciul financiar, contabilitate, buget, impozite, taxe

- organizează, îndrumă și coordonează acțiunea de elaborare a lucrărilor privind bugetul propriu al Consiliului Județean Botoșani, precum și a bugetelor de venituri și cheltuieli ale unităților de subordonare județeană;

- elaborează variante proprii privind nivelul cheltuielilor și evoluția acestora, în perspectivă, pentru acțiunile finanțate din bugetul local și din bugetele instituțiilor publice cu venituri extrabugetare;

- pregătește lucrările privind cheltuielile bugetului propriu și ale bugetelor unităților de subordonare județeană, atât în fază de proiect, cât și în faza definitivă;

- stabilește veniturile proprii ale bugetului propriu al Consiliului Județean Botoșani pentru acoperirea cheltuielilor, sumele defalcate din unele venituri ale bugetului de stat, precum și transferul din bugetul de stat;

- după aprobarea bugetului de venituri și cheltuieli de către consiliul județean, ia măsuri pentru defalcarea acestora, pentru activitatea proprie și instituțiile subordonate;

- supune spre aprobare consiliului județean proiectul de buget propriu și al instituțiilor subordonate;

- urmărește execuția veniturilor și cheltuielilor prevăzute în bugetul propriu al Consiliului Județean Botoșani, cât și din fondurile extrabugetare, informează președintele consiliului județean despre modul de realizare al acestora și propune măsuri de realizare a acestora;

- întocmește proiectele de hotărâre în sfera de activitate și le înaintează spre aprobare consiliului județean;

- întocmește și înaintează spre aprobare consiliului județean sau, după caz, ordonatorului de credite lucrările privind bugetul propriu cu repartizarea pe trimestre și pe subdiviziunile clasificării bugetare, precum și propunerile de repartizare pe trimestre a transferurilor din bugetul de stat, pentru echilibrarea bugetului propriu, în vederea finanțării cheltuielilor privind instituțiile publice locale de subordonare județeană;

- comunică instituțiilor din subordinea Consiliului Județean Botoșani indicatorii financiari aprobați și urmărește încadrarea pe trimestre a fondurilor alocate;

- asigură exercitarea controlului financiar preventiv pentru:

- angajamente legale și bugetare;
- deschiderea și repartizarea de credite bugetare;
- modificarea repartizării pe trimestre și pe subdiviziuni a clasificății bugetare a creditelor aprobate inclusiv prin virări de credite;

- efectuarea de plăți din fonduri publice;

- efectuarea de încasări în numerar;

- vânzarea, gajarea, concesiunea sau închirierea de bunuri din domeniul privat al județului;

- concesiunea sau închirierea de bunuri din domeniul public al județului;

- înregistrarea și eliberarea materialelor, obiectelor de inventar și pieselor de schimb;

- verifică și analizează legalitatea, necesitatea și oportunitatea propunerilor de modificare a bugetului propriu al Consiliului Județean Botoșani și bugetele instituțiilor de subordonare județeană și întocmește documentațiile pe care le supune aprobării ordonatorului principal de credite, referitoare la:

- repartizarea pe trimestre a cheltuielilor bugetului propriu al consiliului județean, precum și a celorlalte bugete a instituțiilor publice de subordonare județeană;

- utilizarea excedentului bugetului local;

- volumul veniturilor și cheltuielilor extrabugetare la instituțiile publice subordonate;

- utilizarea veniturilor proprii peste cele planificate în condițiile legii;

- utilizarea fondurilor cu destinație specială în funcție de specificul activității;

- organizează și conduce evidența contabilă a veniturilor și cheltuielilor bugetare, care reflectă încasarea veniturilor și plata cheltuielilor aferente exercițiului bugetar;

- organizează evidența și raportarea angajamentelor legale și bugetare, inclusiv prin utilizarea sistemului național de verificare, monitorizare, raportare și control al situațiilor financiare, angajamentelor legale și bugetelor instituțiilor publice;

- întocmește documentele de plată către bănci, în conformitate cu reglementările în vigoare, urmărește listarea/primirea la timp a extraselor de cont și valorificarea acestora, urmărind încadrarea în subdiviziunile clasificăției bugetare a cheltuielilor pentru bugetul propriu al consiliului județean;

- conduce evidența contabilă privind efectuarea cheltuielilor prevăzute în bugetele de venituri și cheltuieli aprobate din alte fonduri legal constituite, a gestionării valorilor materiale, bunurilor din inventar și mijloacelor bănești, a decontărilor cu debitorii și creditorii și exercită controlul periodic asupra gestiunilor, în vederea asigurării integrității patrimoniului;

- exercită controlul zilnic asupra operațiunilor efectuate prin casierie și asigură încasarea la timp a creanțelor, lichidarea obligațiilor de plată, luând măsurile necesare pentru stabilirea răspunderilor, atunci când este cazul;

- organizează efectuarea la timp a operațiunilor de inventariere a elementelor de natura activelor, datoriilor și capitalurilor proprii;

- primește, verifică, analizează și centralizează situațiile financiare asupra situației patrimoniului aflat în administrare și a execuției bugetare, depuse de ordonatorii de credite finanțați din bugetul propriu al consiliului județean;

- întocmește și transmite în sistemul național de verificare, monitorizare, raportare și control al situațiilor financiare raportările financiar-contabile lunare/trimestriale/anuale, inclusiv bugetul propriu de venituri și cheltuieli;

- întocmește și prezintă organelor de decizie contul anual de execuție a bugetului local, potrivit legii;

- urmărește ca toate cheltuielile efectuate cu plata salariilor, sporurilor, premiilor și a altor drepturi salariale să se încadreze în alocațiile bugetare aprobate în acest scop;

- organizează, îndrumă și coordonează acțiunea de elaborare a bugetelor locale, în strânsă colaborare cu A.J.F.P. Botoșani;

- derulează Programul pentru școli al României, efectuând centralizarea și plata produselor distribuite/ acordate copiilor preșcolari și elevilor din clasele 0-VIII, potrivit legii;

- analizează cererile și documentațiile privind alimentarea cu mijloace bănești a conturilor de disponibil ale ordonatorilor terțiari de credite pentru cheltuielile curente și de capital;

- întocmește și supune spre aprobare Consiliului Județean Botoșani proiectele de hotărâre privind repartizarea fondurilor destinate bugetelor locale;

- organizează și exercită activitatea de urmărire și încasare a veniturilor bugetului județean;

- evidențiază și urmărește debitele restante primite spre încasare, acționează prin orice modalitate pentru stingerea creanțelor bugetare;

- participă împreună cu serviciul juridic, contencios la cauze referitoare la executări silită, contestații la executare, înființarea măsurilor asigurătorii și alte cauze care au ca obiect stingerea creanțelor bugetare;

- asigură evidența și raportarea către Ministerul Finanțelor Publice, conform legii, a obligațiilor Consiliului Județean Botoșani rezultând din contractarea/garantarea împrumuturilor contractate, urmărind îndeplinirea condițiilor prevăzute prin acestea;
- asigură evidența financiar-contabilă analitică a tuturor proiectelor cu finanțare nerambursabilă derulate de consiliul județean, conform cerințelor autorităților finanțatoare;
- îndeplinește orice alte sarcini noi apărute pe parcursul exercițiului bugetar, conform legislației în vigoare, dispuse de conducerea direcției sau a Consiliului Județean Botoșani.

2. Serviciul organizare, salarizare, resurse umane și IT

- întocmește documentația privind organigrama, statul de funcții și regulamentul de organizare și funcționare al aparatului de specialitate și le înaintează în vederea supunerii spre aprobare consiliului județean;
- întocmește și înaintează spre aprobare consiliului județean documentația privind organigramele, statele de funcții și regulamentele de organizare și funcționare pentru instituțiile și serviciile publice din subordine, pe baza propunerilor primite de la aceste unități;
- în colaborare cu Direcția Juridică, Administrație Publică Locală întocmește documentațiile privind înființarea de instituții, societăți comerciale sau servicii publice de interes județean, elaborează regulamentele de organizare și funcționare ale acestora, pe care le înaintează spre aprobare consiliului județean;
- asigură îndrumarea metodologică și asistență de specialitate consiliilor locale ale comunelor, orașelor și municipiilor, precum și instituțiilor subordonate, pe problemele și obiectivele aflate în atribuțiile serviciului, la cererea acestora;
- întocmește pentru conducătorii instituțiilor subordonate fișele postului și rapoartele de evaluare anuală, în conformitate cu legislația specifică, pe care le înaintează conducerii spre aprobare;
- întocmește și supune aprobării președintelui consiliului județean documentația privind organizarea și desfășurarea concursurilor pentru ocuparea funcțiilor de conducere de la nivelul serviciilor publice și al instituțiilor publice aflate în coordonarea sa, precum și cea privind numirea, sancționarea, suspendarea, modificarea și încetarea raporturilor de serviciu sau, după caz, a raporturilor de muncă, în condițiile legii pentru conducătorii acestor instituții;
- întocmește și supune aprobării proiectele de dispoziție pentru desemnarea membrilor din consiliile de administrație ale următoarelor instituții: unități de asistență medico-sociale, spitale, școli speciale și instituții de cultură;
- asigură aplicarea reglementărilor legale în vigoare privind salarizarea personalului încadrat cu contract de muncă și a funcționarilor publici din aparatul de specialitate al Consiliului Județean Botoșani;
- întocmește lucrările privitoare la organizarea și desfășurarea, în condițiile legii, a concursurilor, în vederea ocupării posturilor vacante din cadrul aparatului de specialitate al Consiliului Județean Botoșani;
- determină fondul de salarii lunar pentru aparatul de specialitate al Consiliului Județean Botoșani, cabinetele demnitarilor, administratorul public, consilierii județeni, membrii Autorității Teritoriale de Ordine Publică și alte activități în vederea dimensionării prevederilor bugetare la capitolul "Cheltuieli de personal" și efectuării controlului bancar al salariilor realizate;
- întocmește și/sau colaborează cu celelalte compartimente din cadrul direcției, în situația unor raportări comune, în vederea transmiterii în termen a lucrărilor solicitate de conducerea consiliului județean sau de către instituțiile locale sau centrale interesate;
- întocmește și supune aprobării proiectele de dispoziție pentru încadrarea, detașarea, transferarea, suspendarea, promovarea, sancționarea, încetarea activității sau, după caz, eliberarea din funcție a personalului din aparatul de specialitate;
- întocmește contractele individuale de muncă pentru personalul contractual din cadrul cabinetului președintelui consiliului județean, precum și din cadrul cabinetelor vicepreședinților consiliului județean;

- întocmește contractul de management al administratorului public al județului, în condițiile legii;
- întocmește lucrările referitoare la acordarea gradațiilor corespunzătoare vechimii în muncă și a altor drepturi prevăzute de lege, pentru personalul din aparatul de specialitate al consiliului județean, cabinetele demnitarilor;
- întocmește și supune aprobării programarea concediilor de odihnă anuale și asigură evidența efectuării acestora;
- întocmește statele de plată pentru demnitari, cabinetele demnitarilor, administratorul public, personalul din aparatul de specialitate, efectuează reținerile din salarii, asigurând confidențialitatea drepturilor cuvenite fiecărui salariat;
- stabilește indemnizațiile pentru concediile de odihnă/alte concedii cuvenite conform legislației în vigoare, pentru demnitari, cabinetele demnitarilor, administratorul public, personalul din aparatul de specialitate și viramentele corespunzătoare;
- asigură desfășurarea activității cu privire la evidența, completarea și păstrarea registrelor de evidență pentru personalul din aparatul de specialitate al consiliului județean;
- întocmește și transmite raportările lunare, trimestriale, semestriale și anuale referitoare la numărul de personal, cheltuielile de personal, repartizarea salariaților pe grupe de salarii și salariile pe ocupații, impozitul pe salarii și contribuțiile aferente acestora;
- în conformitate cu prevederile legale, coordonează acțiunea de evaluare a funcționarilor publici și personalului contractual, repartizarea criteriilor de performanță și a obiectivelor individuale și păstrează un exemplar din rapoartele de evaluare;
- realizează baza de date privind funcțiile publice și funcționarii publici pentru aparatul de specialitate, asigurând legătura cu Agenția Națională a Funcționarilor Publici și transmiterea tuturor datelor și informațiilor solicitate conform legii;
- urmărește întocmirea de către șefii ierarhici a fișelor postului, a programelor de desfășurare a perioadei de stagiul pentru funcționarii publici debutanți, le supune aprobării, le aduce la cunoștință titularilor, păstrând în cadrul compartimentului un exemplar din acestea;
- asigură evidența și completarea registrelor și dosarelor personale ale salariaților cu contract de muncă și ale funcționarilor publici din aparatul de specialitate, potrivit legislației în vigoare;
- asigură întocmirea și depunerea declarațiilor lunare aferente drepturilor salariale;
- eliberează adeverințe de salarizare și care atestă calitatea de asigurat pentru personalul angajat și adeverințe ce atestă vechimea în muncă a persoanelor care au lucrat în sistemul administrației publice județene;
- gestionează în platforma e-DAI declarațiile de avere și de interese depuse de consilierii județeni și președintele Consiliului Județean;
- asigură gestionarea declarațiilor privind restricțiile pre- și postangajare;
- întocmește documentele privind deplasarea în interesul serviciului a personalului, precum și cele privind delegarea sau detașarea acestora;
- asigură evidența prezenței la serviciu a personalului din aparatul de specialitate;
- rezolvă corespondența specifică serviciului, repartizată spre soluționare de către conducerea direcției sau de către conducerea consiliului județean;
- răspunde de organizarea și desfășurarea activității de pregătire, instruire și perfecționare a personalului din cadrul instituției, în condițiile legii;
- propune spre aprobare programul de măsuri privind participarea la cursuri de perfecționare a pregătirii profesionale pentru personalul din aparatul de specialitate și urmărește derularea acestuia, pe baza necesităților rezultate din rapoartele de evaluare;
- întocmește și prezintă președintelui consiliului județean raportul anual privind formarea profesională a funcționarilor publici și a personalului contractual;
- asigură consilierea compartimentelor de specialitate în activitatea de evaluare a necesarului de formare profesională pentru personalului din subordine și solicită propuneri șefilor de compartimente;

- prezintă spre aprobare președintelui consiliului județean proiectul planului anual de perfecționare a funcționarilor publici din cadrul aparatului de specialitate, pe care îl transmite apoi la ANFP, și urmărește realizarea acestuia;
- întocmește documentația specifică, conform legii, privind indemnizațiile demnitarilor, salariile de bază și alte drepturi de natură salarială;
- coordonează procedura de desemnare a consilierului de etică din cadrul aparatului de specialitate;
- realizează demersurile necesare pentru confecționarea legitimațiilor de serviciu, asigură evidența și vizarea acestora pentru personalul angajat;
- prelucrează datele cu caracter personal, realizează și monitorizează respectarea protecției datelor cu caracter personal, conform legislației în vigoare, în ceea ce privește îndeplinirea atribuțiilor specifice serviciului;
- exercită atribuții în domeniul egalității de șanse și de tratament între femei și bărbați, conform legislației în vigoare;
- îndeplinește alte sarcini din sfera de activitate, în limita competenței, precum și alte lucrări dispuse de conducerea direcției sau a Consiliului Județean Botoșani;
- coordonează studiul și analiza sistemelor informaționale existente;
- participă la formularea strategiei integrate de dezvoltare a sistemului informatic;
- concepe, elaborează și propune spre aprobare proiecte generale de dezvoltare a sistemului informatic în contextul dezvoltării societății informaționale;
- organizează urmărirea și analiza periodică a stadiului realizării programelor de dezvoltare a sistemului informatic aprobate, propune măsuri necesare de corectare, îmbunătățire în funcție de stadiile fizice ale proiectelor;
- urmărește asigurarea compatibilității și interoperabilității sistemului informatic propriu cu sistemele informatice în exploatare și cu rețele informaționale de interes național sau local;
- auditează funcționarea sistemelor informatice, calitatea, eficiența de utilizare, creează rapoarte, documente, situații, studii, evaluări referitoare la activitatea specifică, funcționarea sistemului informațional;
- contribuie la elaborarea normelor, normativelor tehnice din domeniul utilizării tehnologiei informației și comunicațiilor;
- contribuie la elaborarea normelor, normativelor tehnice din domeniul utilizării sistemelor informatice în ceea ce privește securitatea, siguranța de funcționare;
- contribuie la elaborarea normelor, normativelor tehnice din domeniul utilizării sistemelor de comunicații, rețele, hardware;
- contribuie la fundamentarea anuală și de perspectivă a investițiilor și a necesităților de instruire a personalului în domeniul tehnologiei informației și comunicațiilor;
- contribuie la organizarea și derularea achizițiilor publice din domeniul tehnicii informatice și de comunicații;
- contribuie la organizarea și desfășurarea ședințelor consiliului județean prin transmiterea materialului în format electronic, respectiv asigurarea sonorizării și înregistrării audio a ședințelor consiliului județean;
- asigură funcționarea în condiții optime a rețelei locale de calculatoare a Consiliului Județean Botoșani, supervizând conturile de utilizator din domeniu;
- asigură întreținerea sistemelor de calcul și perifericelor din dotarea Consiliului Județean Botoșani;
- conlucrează cu celelalte compartimente ale consiliului județean pentru identificarea soluțiilor și metodelor de modelare informatică a fluxului muncii din respectivele compartimente, urmărind integrarea aplicațiilor în sistemul informatic al instituției;
- asigură dezvoltarea cadrului de integrare informațională a activităților Consiliului Județean Botoșani;
- participă la aplicarea Strategiei Guvernului privind informatizarea administrației publice;
- propune modalități de regândire a activităților Consiliului Județean Botoșani în contextul utilizării pe scară largă a tehnologiei informației și comunicațiilor;

- asigură legătura cu furnizorii de echipamente de calcul și produse auxiliare;
- participă la realizarea, achiziționarea și implementarea software-ului necesar Consiliului Județean Botoșani;
- asigură întreținerea și executarea copiilor de siguranță a bazelor de date aflate în exploatare în cadrul sistemului informatic al Consiliului Județean Botoșani;
- îndrumă, instruieste și asigură asistența tehnică și de specialitate compartimentelor din cadrul consiliului județean privind exploatarea sistemului informatic;
- rezolvă corespondența specifică, repartizată spre soluționare de conducerea direcției sau a Consiliului Județean Botoșani.

Art.24 Direcția Investiții și Achiziții Publice

(1) Direcția Investiții și Achiziții Publice constituie structura de specialitate a aparatului de specialitate prin care autoritatea administrației publice județene coordonează activitatea instituției în vederea realizării investițiilor de interes județean, urmărind atât transpunerea la nivelul teritoriului județului a programelor de dezvoltare, cât și monitorizarea implementării acestora în conformitate cu documentațiile de specialitate aprobate și totodată realizează atribuirea contractelor de achiziție publică, concesiune de lucrări și servicii pentru care Consiliul Județean Botoșani are calitate de autoritate contractantă.

(2) Atribuțiile principale ale Direcției Investiții și Achiziții Publice sunt următoarele:

- asigură elaborarea panoului anual al achizițiilor publice;
- asigură efectuarea achizițiilor publice prin mijloace electronice, conform legislației pentru obiectivele de investiții, bunuri și servicii aparținând Consiliului Județean Botoșani;
- participă la elaborarea și fundamentarea studiilor privind implementarea de programe promovate de organismele centrale în ceea ce privește dezvoltarea și îmbunătățirea infrastructurii în ansamblul unităților administrativ-teritoriale;
- stabilește și întreține relații de colaborare cu instituțiile deconcentrate ale statului, cu alte instituții și organisme;
- colaborează cu celelalte direcții, servicii și compartimente din cadrul aparatului de specialitate al consiliului județean.

(3) Direcția Investiții și Achiziții Publice este condusă de un director executiv ce răspunde de întreaga activitate.

(4) Documentele întocmite de Direcția Investiții și Achiziții Publice vor fi semnate de directorul executiv al direcției. Directorul executiv va fi înlocuit pe perioada concediului de odihnă, a concediului medical, delegații ori alte situații în care se află în imposibilitatea exercitării atribuțiilor de șeful *Serviciului investiții*, conform prevederilor art.438 din O.U.G nr.57/2019 privind Codul Administrativ.

(5) Șeful *Serviciului investiții* va fi înlocuit pe perioada concediului de odihnă, a concediului medical, delegații ori alte situații în care se află în imposibilitatea exercitării atribuțiilor de un funcționar public cu gradul cel mai mare, cu avizul directorului executiv, conform prevederilor art.438 din O.U.G nr.57/2019 privind Codul Administrativ.

(6) Directorul executiv și șeful de serviciu programează, organizează, coordonează și controlează activitatea personalului din subordine, conform prevederilor organigramei, fișei postului, a prezentului regulament și au în principal următoarele atribuții:

- organizează, coordonează, îndrumă și controlează activitatea direcției în scopul îndeplinirii de către personalul din subordine a atribuțiilor stabilite prin prezentul regulament;
- asigură informarea permanentă a conducerii în legătură cu problemele direcției;
- întocmesc rapoartele de specialitate asupra proiectelor de hotărâre care urmează a fi înscrise pe ordinea de zi a ședințelor consiliului județean, din domeniul propriu de activitate;
- întocmesc referatele de aprobare și dispozițiile președintelui consiliului județean din domeniul propriu de activitate;
- asigură dezvoltarea și funcționarea sistemului de control intern/managerial, respectă și aplică procedurile de management/control intern prevăzute de prevederile legale în vigoare;
- urmăresc respectarea normelor etice, de conduită și disciplină de către salariați;

- propun specialiști din cadrul direcției, ce vor reprezenta instituția la manifestările cu caracter profesional, național și/sau internațional, organizate de instituții publice și organizații neguvernamentale pe probleme ale administrației publice sau în comisii și/sau organisme constituite în aplicarea prevederilor unor acte normative;
- înaintează propuneri de modificare a atribuțiilor direcției sau serviciului în corelare cu dispozițiile actelor normative nou apărute;
- propun președintelui consiliului județean modificări în structura direcției în corelare cu atribuțiile consiliului județean, volumul și complexitatea activităților profesionale;
- analizează nevoile legate de resurse umane (necesar de formare, necesar de forță de muncă, noi fișe ale posturilor etc.);
- fac propuneri privind personalul din structura condusă (mobilizare, dezvoltare carieră, formare etc.);
- repartizează spre rezolvare șefului de serviciu sau salariaților, după caz, corespondența primită cu rezoluția președintelui consiliului județean;
- urmăresc și controlează ca lucrările și propunerile salariaților direcției să îndeplinească condițiile de legalitate cerute de actele normative care au stat la baza elaborării acestora;
- semnează, potrivit competențelor stabilite, lucrările și corespondența direcției;
- colaborează cu ceilalți conducători ai structurilor din cadrul aparatului de specialitate, precum și cu conducătorii serviciilor publice de interes județean de sub autoritatea consiliului județean, cu autoritățile administrației publice locale din județ, cu șefii serviciilor deconcentrate ale ministerelor, în scopul de a asigura îndeplinirea competențelor legale ce revin consiliului județean, în condiții de legalitate;
- exercită orice alte atribuții primite de la președintele consiliului județean, din domeniul propriu de activitate.

(7) Direcția Investiții și Achiziții Publice are următoarea structură organizatorică:

1. Serviciul investiții;
2. Compartimentul achiziții publice;

Art.25 Serviciul și compartimentul din cadrul Direcției Investiții și Achiziții Publice au următoarele atribuții:

1. Serviciul investiții

- coordonează fondurile Programului Național de Dezvoltare Locală privind implementarea unor proiecte de importanță națională, care susțin dezvoltarea regională prin realizarea unor lucrări de infrastructură rutieră, tehnico-edilitară și socio-educativă, aprobat conform O.U.G. nr. 28/2013 pentru aprobarea Programului național de dezvoltare locală și a Programului național de investiții „Anghel Saligny”, conform OUG nr.95/2021 privind aprobarea P.N.I;
- fundamentează și prezintă propuneri de programare a investițiilor în infrastructura județului finanțate din bugetul de stat și/sau bugetul județean, respectiv Compania Națională de Investiții, Agenția Națională pentru Locuințe, Agenția Fondului pentru Mediu, Ministerul Dezvoltării și Administrației Publice prin Programul național de consolidare a clădirilor cu risc seismic ridicat (PNCCRS), Subprogramul proiectarea și execuția lucrărilor de intervenții pentru clădirile de interes și utilitate publică, derulat conform Legii nr.212/2022 privind unele măsuri pentru reducerea riscului seismic al clădirilor și din buget local etc;
- participă în cadrul Unităților de Implementare a Proiectelor la implementarea proiectelor al căror beneficiar este Consiliul Județean Botoșani;
- participă împreună cu celelalte direcții din cadrul aparatului de specialitate al Consiliului Județean Botoșani la stabilirea priorităților de dezvoltare ale județului;
- coordonează programul de acțiuni pentru reducerea riscului seismic al construcțiilor existente cu destinația de locuință, conform prevederilor O.G. nr.20/1994 privind măsuri pentru reducerea riscului seismic al construcțiilor existente, republicată;
- asigură întocmirea raportărilor și ori de câte ori este necesar către ministere, guvern, conform normelor metodologice, pe programe finanțate din bugetul de stat, bugetul județean, alte credite bugetare, a stadiului lucrărilor și a situației financiare;
- monitorizează derularea investițiilor publice, pe baza activității diriginților de șantier care

au responsabilități contractuale în vederea urmării situațiilor de lucrări, atât cantitativ cât și valoric, corelate cu stadiul fizic al lucrărilor;

- prezintă propuneri pentru cuprinderea lucrărilor noi în programele de investiții anuale, în baza studiilor de fezabilitate și a documentațiilor de avizare a lucrărilor de investiții avizate;

- propune spre avizare/aprobare documentațiile tehnice ale obiectivelor de investiții, întocmite în baza H.G. nr.907/2016 privind etapele de elaborare și conținutul-cadru al documentațiilor tehnico-economice aferente obiectivelor/proiectelor de investiții finanțate din fonduri publice;

- coordonează fondurile Programului pentru construcțiile de locuințe sociale, conform prevederilor Legii Locuinței nr.114/1996;

- coordonează activitatea de analiză și avizare din cadrul Comisiei Tehnico - Economice a Consiliului Județean, asigurând:

- primirea și verificarea documentațiilor depuse pentru emiterea avizului Comisiei Tehnico - Economice a Consiliului Județean;

- convocarea comisiei, întocmirea procesului-verbal al ședinței, întocmirea și emiterea avizului în concordanță cu procesul-verbal;

- face propuneri pentru componența comisiilor de recepție și pregătește împreună cu executantul și proiectantul recepțiile la terminarea lucrărilor și recepțiile finale și participă la acestea;

- participă la recepția lucrărilor publice realizate din bugetul de stat, bugetele locale, fonduri speciale, ale construcțiilor realizate din fonduri proprii ale Consiliului Județean;

- întocmește proiectele de hotărâri ale Guvernului și le înaintează spre avizare și aprobare pentru alocarea de fonduri, din fondul de intervenție sau de rezervă la dispoziția Guvernului;

- verifică documentațiile întocmite, conform HG nr.834/1991 și propune Consiliului Județean aprobarea eliberării certificatelor de atestarea dreptului de proprietate asupra terenurilor deținute de societățile comerciale cu capital de stat, înființate prin hotărâri/decizii ale autorităților publice locale;

- întocmește situațiile solicitate de conducerea Consiliului Județean Botoșani și a ministerelor, privind realizarea investițiilor finanțate din fondurile Consiliului Județean;

- identifică necesitățile de instruire în domeniul investițiilor, a contractelor de execuție la obiectivele de investiții;

- acordă îndrumare de specialitate, potrivit competențelor și atribuțiilor, persoanelor fizice, juridice și reprezentanților administrațiilor publice locale;

- la solicitarea compartimentelor de specialitate, întocmește răspunsurile la cererile depuse, în conformitate cu prevederile Legii nr.544/2001 privind liberul acces la informații de interes public, cu modificările și completările ulterioare;

- în vederea asigurării deplasărilor personalului direcției, conducătorul auto are următoarele atribuții:

- a) rezolvă sarcini specifice serviciului, repartizate de conducerea direcției sau a Consiliului Județean Botoșani;

- b) îndeplinește orice alte atribuții stabilite de conducerea instituției;

- c) răspunde de starea tehnică și de întreținerea corespunzătoare a vehiculului pe care îl are în primire și de inventarul acestuia și execută toate dispozițiile date pentru realizarea unui grad sporit de siguranță a circulației, conform OUG nr.195/2002 privind circulația pe drumurile publice;

- d) deservește pe linie de transport locul de muncă nominalizat și nu execută decât cursele indicate de persoana stabilită să confirme foaia de parcurs privind kilometrii rulați și timpul stat la dispoziție;

- e) raportează la directorul executiv orice eveniment survenit pe linie de circulație rutieră în care a fost implicat (accident, tamponare, ridicare a permisului de conducere sau a certificatului de înmatriculare etc.);

- f) respectă prevederile legale privind circulația pe drumurile publice, pe care este obligat să le cunoască;

- îndeplinește și alte atribuții stabilite de conducerea direcției sau a Consiliului Județean Botoșani.

2. *Compartimentul achiziții publice*

Compartimentul din cadrul direcției de specialitate prin care se realizează atribuirea contractelor de achiziție publică, concesiune de lucrări și servicii pentru care Consiliul Județean Botoșani are calitate de autoritate contractantă are următoarele atribuții:

- întreprinde demersurile necesare pentru înregistrarea/reînnoirea/recuperarea înregistrării autorității contractante în SEAP sau recuperarea certificatului digital, dacă este cazul;
- elaborează și supune aprobării Strategia de contractare și Programul anual al achizițiilor publice pe baza necesităților și priorităților comunicate de direcțiile de specialitate;
- operează modificările sau completările ulterioare în programul anual al achizițiilor publice;
- realizează punerea în corespondență cu sistemul de grupare și codificare utilizat în Vocabularul comun al achizițiilor publice (CPV), a produselor, serviciilor și lucrărilor ce fac obiectul contractelor de achiziție publică;
- coordonează activitatea referitoare la primirea și centralizarea referatelor de necesitate de la toate compartimentele Consiliului Județean și identifică cadrul legal al procedurii de achiziție publică (achiziție directă sau aplicarea unei proceduri de achiziție), precum și persoana responsabilă pentru achiziția respectivă;
- elaborează documentația de atribuire/documentația de concurs și documentele suport, stabilește criteriile de calificare și selecție, criteriul de atribuire pe baza referatelor de necesitate, a specificațiilor tehnice/caietelor de sarcini transmise de compartimentele de specialitate;
- elaborează și supune aprobării documentațiile de atribuire pentru achizițiile publice de lucrări, servicii și bunuri, cu excepția secțiunii Caietul de sarcini, al cărui conținut va fi conceput de compartimentul/compartimentele de specialitate care solicită achiziția respectivă și care are/au obligația să prevadă datele necesare (descrierea bunurilor, serviciilor, lucrărilor; necesarul; specificațiile tehnice, parametri, cerințe minime etc.), precum și existența surselor de finanțare pentru achiziția respectivă;
- îndeplinește obligațiile referitoare la publicitate, întocmește și transmite anunțurile de intenție, de participare și atribuire a contractelor de achiziție publică sau concesiune și celelalte documente către Monitorul Oficial al României, Jurnalul Oficial al Uniunii Europene, Agenția Națională pentru Achiziții Publice, Operatorul Sistemului Electronic de Achiziții Publice, la termenele și în condițiile stabilite de reglementările legale;
- realizează și răspunde de achizițiile de produse, servicii sau lucrări/achizițiile directe pentru autoritatea contractantă Județul Botoșani, prin intermediul catalogului electronic publicat în SEAP, respectând legislația în vigoare, cu sprijinul celorlalte compartimente;
- participă în cadrul Unităților de Implementare a Proiectelor la achiziția de produse/servicii/lucrări pentru proiectele al căror beneficiar este Consiliul Județean Botoșani;
- ține evidența achizițiilor directe de produse, servicii și lucrări, ca parte a strategiei anuale de achiziții publice, conform Legii nr. 98/2016;
- propune spre aprobare ordonatorului principal de credite prin referat de specialitate, componența comisiilor de evaluare după consultarea direcțiilor de specialitate iar, dacă este cazul, propune desemnarea specialiștilor externi, numiți experți cooptați și redactează dispoziția președintelui consiliului județean;
- participă în cadrul comisiilor de evaluare, numite pentru atribuirea contractelor de achiziție publică;
- supune aprobării conducătorului autorității contractante raportul de atribuire a procedurii de atribuire a contractelor, conform Legii nr. 98/2016;
- comunică ofertanților rezultatele participării la procedura de achiziție publică sau concesiune;
- constituie și păstrează dosarul achiziției publice;
- transmite sau pune la dispoziția Agenției Naționale pentru Achiziții Publice, Consiliului Național de Soluționare a Contestațiilor, Curții de Conturi, instanțelor judecătorești sau a oricăror organe cu competențe legale, în termenele legale și/sau în termenele solicitate, documente

relevante, documente prevăzute de legislația specifică spre verificare, rapoarte, date, puncte de vedere, răspunsuri, înscrisuri doveditoare etc. referitoare la achizițiile publice sau orice alte informații pe care aceasta le solicită în scopul îndeplinirii funcțiilor lor;

- în cazul existenței unei contestații, elaborează împreună cu compartimentul juridic și transmite la Consiliul Național de Soluționare a Contestațiilor, punctul de vedere al autorității contractante, conform Legii nr.101/2016;

- transmite către A.N.A.P. documentele constatatoare întocmite de compartimentele de specialitate care solicită achiziția respectivă, conform legislației în vigoare;

- întocmește, respectând legislația în vigoare, în colaborare cu *Serviciul juridic contencios și monitorizarea procedurilor administrative* și cu celelalte compartimente de specialitate, inclusiv compartimentul care a solicitat achiziția respectivă, proiecte de contracte de achiziție publică de furnizare a produselor, de prestare a serviciilor și de execuție a lucrărilor, proiecte de contracte de concesiune, proiecte de acorduri-cadru/proiecte de contracte subsecvente și proiecte de acte adiționale;

- respectă prevederile referitoare la implementarea standardelor de control intern/managerial, conform legislației în vigoare;

- propune președintelui Consiliului Județean Botoșani măsuri, proceduri, instrumente de lucru necesare pentru buna desfășurare a compartimentului;

- identifică necesitățile de instruire în domeniul achizițiilor publice, a contractelor de concesiune de lucrări publice și a contractelor de concesiune servicii;

- acordă sprijin pe problemele specifice compartimentului, instituțiilor și serviciilor publice de sub autoritatea Consiliului Județean și consiliilor locale, la solicitarea acestora;

- în îndeplinirea atribuțiilor ce îi revin, Direcția Investiții și Achiziții Publice colaborează cu celelalte direcții din cadrul aparatului de specialitate, cu instituțiile și serviciile publice, precum și cu departamentele de specialitate ale autorităților administrației publice centrale și locale.

Art.26 Direcția Servicii Publice

(1) Direcția Servicii Publice constituie structura aparatului de specialitate prin care autoritatea administrației publice județene coordonează activități specifice serviciilor comunitare de utilități publice de interes județean și monitorizează serviciile comunitare de utilități publice de interes județean, cu urmărirea transpunerii la nivel județean a strategiilor, politicilor și programelor naționale și europene.

(2) Direcția Servicii Publice are următoarele atribuții principale:

- coordonează activitățile specifice serviciilor comunitare de utilități publice de interes județean, asigurând cadrul juridic și instituțional unitar, obiectivele, competențele, atribuțiile și instrumentele specifice necesare înființării, organizării, gestionării, finanțării, exploatării, monitorizării și controlului furnizării/prestării reglementate a serviciilor comunitare de utilități publice la nivelul județului Botoșani, urmărind transpunerea strategiilor, politicilor și programelor locale, naționale, europene;

- asigură coordonarea proiectării și execuției lucrărilor tehnico-edilitare specifice domeniului serviciilor publice locale în scopul realizării acestora într-o concepție unitară și corelată cu programele de dezvoltare economico-socială a localităților, de amenajare a teritoriului, urbanism și mediu;

- asigură elaborarea proiectelor de asociere intercomunitară în scopul înființării, organizării, gestionării și exploatării în interes comun a unor servicii de utilități publice, inclusiv pentru finanțarea și realizarea obiectivelor de investiții specifice sistemelor de utilități publice;

- asigură realizarea cadrului instituțional privind înființarea, organizarea, administrarea, gestionarea, modernizarea și finanțarea serviciilor de utilități publice cu caracter județean;

- asigură elaborarea și monitorizarea strategiei județene privind accelerarea dezvoltării serviciilor comunitare de utilități publice;

- asigură elaborarea strategiei locale privind accelerarea dezvoltării serviciilor comunitare de utilități publice pentru orașele și comunele din județ și a planurilor de implementare aferente acestora, în cooperare cu autoritățile administrației publice locale, potrivit prevederilor legale;

- asigură aplicarea Planului Județean de Gestionare a Deșeurilor în Județul Botoșani și monitorizarea din punct de vedere tehnic a nivelului de implementare a acestuia;
- asigură elaborarea, aprobarea și monitorizarea Planului de menținere a poluării aerului în județul Botoșani;
- asigură modul de realizare a alimentării cu apă și colectare și epurare ape uzuale în județul Botoșani de către operatorul regional;
- asigură monitorizarea îndeplinirii obligațiilor legale de către autoritățile publice locale privind înființarea, organizarea, administrarea, gestionarea și finanțarea serviciului de iluminat public local;
- asigură organizarea gestionării, exploatarei, finanțării și controlului funcționării activităților serviciului public de salubritate cu caracter județean;
- asigură coordonarea și organizarea realizării activității privind neutralizarea deșeurilor de origine animală;
- asigură cu caracter continuu și permanent servicii publice de adăpostire a animalelor ce fac obiect al ordinului de plasare în adăpost;
- asigură organizarea, reglementarea, autorizarea, coordonarea și controlul prestării serviciului public de transport persoane prin servicii regulate desfășurate între localitățile județului;
- asigură coordonarea și organizarea înființării, administrării și gestionării activității serviciului de alimentare cu gaze naturale ca și serviciu de utilități publice de interes județean, în conformitate cu prerogativele atribuite de legislația specifică Consiliului Județean Botoșani;
- asigură realizarea activităților și responsabilităților care revin structurii de guvernare corporativă.

(3) Direcția Servicii Publice este condusă de un director executiv, care răspunde de întreaga activitate a direcției.

(4) Documentele întocmite de către Direcția Servicii Publice vor fi semnate de directorul executiv al direcției.

(5) Directorul executiv al Direcției Servicii Publice este înlocuit pe perioada concediului de odihnă, a concediului medical, delegații ori alte situații în care se află în imposibilitatea exercitării atribuțiilor de către șeful Serviciului de Management Integrat al Deșeurilor, în conformitate cu prevederile art.438 din O.U.G. nr.57/2019 privind Codul Administrativ.

(6) Șeful Serviciului de Management Integrat al Deșeurilor este înlocuit pe perioada concediului de odihnă, concediului medical, delegații, ori alte situații în care se află în imposibilitatea exercitării atribuțiilor de către persoanele nominalizate în fișa postului, în conformitate cu prevederile art.438 din O.U.G. nr.57/2019 privind Codul Administrativ.

(7) Directorul executiv și șeful de serviciu programează, organizează, coordonează și controlează activitatea personalului din subordine, conform prevederilor organigramei, fișei postului, a prezentului regulament și au în principal următoarele atribuții:

- organizează, coordonează, îndrumă și controlează activitatea direcției în scopul îndeplinirii de către personalul din subordine a atribuțiilor stabilite prin prezentul regulament;
- asigură informarea permanentă a conducerii în legătură cu problemele direcției;
- întocmesc rapoartele de specialitate asupra proiectelor de hotărâre care urmează a fi înscrise pe ordinea de zi a ședințelor consiliului județean, din domeniul propriu de activitate;
- întocmesc referatele de aprobare și dispozițiile președintelui consiliului județean din domeniul propriu de activitate;
- asigură dezvoltarea și funcționarea sistemului de control intern/managerial, respectă și aplică procedurile de management/control intern prevăzute de prevederile legale în vigoare;
- urmăresc respectarea normelor etice, de conduită și disciplină de către salariați;
- propun specialiști din cadrul direcției, ce vor reprezenta instituția la manifestările cu caracter profesional, național și/sau internațional, organizate de instituții publice și organizații neguvernamentale pe probleme ale administrației publice sau în comisii și/sau organisme constituite în aplicarea prevederilor unor acte normative;
- înaintează propuneri de modificare a atribuțiilor direcției sau serviciului în corelare cu dispozițiile actelor normative nou apărute;

- propun președintelui consiliului județean modificări în structura direcției în corelare cu atribuțiile consiliului județean, volumul și complexitatea activităților profesionale;
- analizează nevoile legate de resurse umane (necesar de formare, necesar de forță de muncă, noi fișe ale posturilor etc.);
- fac propuneri privind personalul din structura condusă (mobilizare, dezvoltare carieră, formare etc.);
- repartizează spre rezolvare șefului de serviciu sau salariaților, după caz, corespondența primită cu rezoluția președintelui consiliului județean;
- urmăresc și controlează ca lucrările și propunerile salariaților direcției să îndeplinească condițiile de legalitate cerute de actele normative care au stat la baza elaborării acestora;
- semnează, potrivit competențelor stabilite, lucrările și corespondența direcției;
- colaborează cu ceilalți conducători ai structurilor din cadrul aparatului de specialitate, precum și cu conducătorii serviciilor publice de interes județean de sub autoritatea consiliului județean, cu autoritățile administrației publice locale din județ, cu șefii serviciilor deconcentrate ale ministerelor, în scopul de a asigura îndeplinirea competențelor legale ce revin consiliului județean, în condiții de legalitate;
- exercită orice alte atribuții primite de la președintele consiliului județean, din domeniul propriu de activitate.

(8) Direcția Servicii Publice are următoarea structură organizatorică:

1. Unitatea județeană de monitorizare a serviciilor comunitare de utilități publice;
2. Serviciul de management integrat al deșeurilor:
 - 2.1. Unitatea de management a proiectului (U.M.P.) „Sistem Integrat de Management al Deșeurilor în Județul Botoșani”;
 - 2.2. Compartimentul neutralizarea deșeurilor de origine animală;
3. Autoritatea județeană de transport;
4. Compartimentul pentru gestionarea serviciului de alimentare cu gaze naturale;
5. Compartimentul guvernanță corporativă.

Art.27 Serviciul și compartimentele din cadrul Direcției Servicii publice au următoarele atribuții:

1. Unitatea județeană de monitorizare a serviciilor comunitare de utilități publice
 - monitorizează, în colaborare cu operatorii serviciilor comunitare de utilități publice și cu factorii implicați și responsabili, planurile de implementare a Strategiei județene privind accelerarea dezvoltării serviciilor comunitare de utilități publice;
 - elaborează și transmite rapoarte de monitorizare a Strategiei județene privind accelerarea dezvoltării serviciilor comunitare de utilități publice;
 - monitorizează, în colaborare cu operatorii serviciilor comunitare de utilități publice și cu factorii implicați și responsabili, indicatorii de performanță ai serviciilor comunitare de utilități publice de interes județean;
 - participă, în colaborare cu operatorii serviciilor comunitare de utilități publice și cu factorii implicați și responsabili, la pregătirea și obținerea aprobării revizuirii Strategiei județene privind accelerarea dezvoltării serviciilor comunitare de utilități publice;
 - asistă autoritățile administrației publice locale în monitorizarea strategiilor locale privind accelerarea dezvoltării serviciilor comunitare de utilități publice și a planurilor de implementare aferente;
 - asistă operatorii și autoritățile administrației publice locale, în colaborare cu factorii implicați și responsabili, în procesul de accesare și atragere de fonduri de investiții pentru dezvoltarea serviciilor comunitare de utilități publice;
 - participă, în colaborare cu factorii implicați și responsabili, la elaborarea proiectelor de asociere intercomunitară în scopul înființării, organizării, gestionării și exploatarei în interes comun a unor servicii de utilități publice;
 - participă, în colaborare cu factorii implicați și responsabili, la elaborarea proiectelor privind contractarea sau garantarea împrumuturilor pentru finanțarea programelor de investiții necesare pentru dezvoltarea serviciilor comunitare de utilități publice de interes județean;

- participă la elaborarea regulamentelor și caietelor de sarcini aferente serviciilor comunitare de utilități publice de interes județean;
- consultă asociațiile utilizatorilor în vederea aplicării celor mai bune politici și strategii de organizare și funcționare a serviciilor comunitare de utilități publice de interes județean;
- informează periodic factorii implicați asupra stării serviciilor comunitare de utilități publice de interes județean și asupra politicilor de dezvoltare a acestora;
- participă la medierea conflictelor dintre utilizatori și operatori, la cerere, în condițiile legii;
- participă, în colaborare cu factorii implicați și responsabili la monitorizarea conformității clauzelor contractelor de delegare a gestiunii serviciilor comunitare de utilități publice de interes județean;
- solicită informații cu privire la nivelul și calitatea serviciilor furnizate/prestate, la modul de întreținere, exploatare și administrare a bunurilor încredințate unităților administrativ – teritoriale locale în vederea realizării sarcinilor;
- stabilește relații de colaborare cu autorități, instituții, organisme, asociații, etc. în scopul implementării adecvate a Strategiei județene privind accelerarea dezvoltării serviciilor comunitare de utilități publice;
- elaborează procedurile standard specifice activităților proprii, le supune aprobării și le aplică, conform normelor în vigoare;
- păstrează confidențialitatea în legătură cu faptele, informațiile sau documentele de care ia cunoștință în exercitarea funcției;
- acordă consultanță de specialitate unităților administrativ – teritoriale din județ, la cerere, în condițiile legii;
- participă la supravegherea managementului instituțional de implementare a proiectelor în domeniul serviciilor comunitare de utilități publice;
- îndeplinește alte atribuții în legătură cu domeniul serviciilor comunitare de utilități publice, stabilite de conducerea executivă.

2. Serviciul de management integrat al deșeurilor

2.1. Unitatea de management a proiectului (U.M.P.) „Sistem Integrat de Management al Deșeurilor în Județul Botoșani”, având următoarele atribuții:

a) Monitorizarea post-implementare a proiectului „Sistem Integrat de Management al Deșeurilor în Județul Botoșani”:

- aplică sarcinile și responsabilitățile aferente perioadei post–implementare prin Memorandumul de Finanțare și *Contractul de delegare a gestiunii, prin concesiune, a activității de administrare a stațiilor de transfer, sortare a deșeurilor municipale și administrare a depozitului de deșeuri - Județul Botoșani nr.12016/02.08.2016;*
- monitorizează, împreună cu operatorii de salubritate, A.D.I. ECOPROCES Botoșani și Consultantul pentru supervizarea contractelor de lucrări și a contractelor de furnizare, modul de comportare a lucrărilor de construcții și funcționare a echipamentelor, mașinilor etc. în perioada DNP, pentru a se asigura respectarea standardelor tehnice și de calitate, precum și a parametrilor proiectați la care s-au angajat prin contract proiectantul/executantul/furnizorul;
- asigură verificarea finală a rapoartelor transmise de către Consultantul pentru supervizarea contractelor de lucrări (Inginerul), procesarea rapidă și transmiterea mai departe a rezultatelor acestora, elaborate în perioada post-implementare a Proiectului;
- sesizează conducerea Consiliului Județean Botoșani și executanții construcțiilor asupra neconformităților și neconcordanțelor constatate în proiectele realizate în perioada DNP, în vederea soluționării acestora în conformitate cu prevederile contractuale și a legislației în vigoare;
- asigură, împreună cu Inginerul, soluționarea neconformităților apărute în perioada de DNP la obiectivele investiționale ale Proiectului, sesizate de către Beneficiarul investiției, operatorii investiției, A.D.I. ECOPROCES Botoșani, autoritățile publice locale, alte entități;
- propune și soluționează, împreună cu Inginerul, neconformitățile apărute în perioada de DNP la obiectivele investiționale ale Proiectului, prin utilizarea surselor financiare din garanția de bună execuție, în condițiile în care Antreprenorul nu își îndeplinește obligațiile contractuale de remediere a deficiențelor și la lucrările care vor fi executate cu terțe persoane;

- avizează rapoartele transmise de către Consultantul pentru supervizarea contractelor de lucrări și a contractelor de furnizare în perioada DNP;
- răspunde de ducerea la îndeplinire, la termenele stabilite, a măsurilor dispuse prin actele de control sau prin documentele de recepție a lucrărilor de construcții, inclusiv recepție de punere în funcțiune;
- asigură organizarea recepției finale a investiției după expirarea perioadei de garanție conform legislației în vigoare;
- asigură demersurile pentru eliberarea garanției de bună execuție în conformitate cu prevederile contractuale și legale;
- asigură monitorizarea durabilității investițiilor și a îndeplinirii indicatorilor de rezultat post-implementare a proiectului de investiții "*Sistem integrat de management al deșeurilor în județul Botoșani*";
- urmărește evoluția în timp a indicatorilor stabiliți prin Contractul de finanțare, realizările față de ținta propusă, procent de realizare; monitorizarea Proiectului se va face pe baza indicatorilor fizici, financiari și de performanță stabiliți în Cererea de finanțare, astfel încât să se asigure atingerea obiectivelor și la termenele fixate în Cererea de finanțare;
- asigură participarea la vizitele de control/audit a echipelor de monitorizare/audit/control și furnizează toate informațiile solicitate, în ceea ce privește implementarea proiectului "*Sistem integrat de management al deșeurilor în județul Botoșani*";
- comunică, conform prevederilor contractuale, la AM/DRI POS Mediu orice modificare substanțială intervenită la operațiunea finanțată, schimbări în condițiile de folosință a activului respectiv, modificări în operarea sistemului sau în natura proprietății (raportare standard);
- elaborează și implementează Planul de gestionare a riscurilor în perioada post-implementare a Proiectului, pentru a preîntâmpina probleme în sustenabilitatea Proiectului și a indicatorilor de monitorizare ex-post, care să cuprindă: recepționarea obiectivelor investiționale, asigurarea includerii în patrimoniu entității, predarea-primirea bunurilor publice în operare, operatorilor, autorităților publice, după caz; mentenanța bunurilor în perioada DNP; organizarea vizitelor interne în perioada post-implementare; organizarea vizitelor de monitorizare externă ex-post și implicarea în vizitele de monitorizare a finanțatorului etc.; menținerea pistelor de audit, stabilirea fluxurilor informaționale, precum și a modului de arhivare a documentației, care să permită reconstituirea operațiunilor de la suma totală până la detalii individuale și invers;
- participă la elaborarea și implementarea Planului de sustenabilitate a Proiectului în perioada post-implementare care să vizeze monitorizarea sustenabilității ex-post vizând următoarele elemente: capacitatea de asigurare a operării investiției, după finalizarea proiectului, conform cerințelor finanțatorului, sustenabilitatea financiară–flux net cumulat de numerar pozitiv, pe perioada analizată, sustenabilitatea organizațională, sustenabilitatea tehnică - mentenanță post-implementare;
- asigură transferul know-how-ului, echipamentelor și rezultatelor Proiectului implementat;
- sprijină cu informații și documente serviciile de specialitate din cadrul Consiliului Județean Botoșani, în elaborarea documentațiilor specifice de natură juridică (întâmpinări, plângeri etc.) în cazul spețelor care privesc contractele derulate în cadrul Proiectului investițional;
- monitorizează activitatea echipei de consultanță în conformitate cu cerințele contractuale;
- urmărește buna colaborare între părțile implicate în implementarea directă a contractelor aflate în derulare;

b) Managementul proiectului "Sistem integrat de management al deșeurilor în județul Botoșani" – faza operațională a Proiectului:

- monitorizează cu sprijinul consultanților desemnați progresul proiectului și conformarea operatorului Centrului Integrat de Management al Deșeurilor (CIMD) cu obligațiile asumate prin contractul de delegare;
- monitorizează, cu sprijinul factorilor implicați și responsabili, operarea Sistemului Integrat de Management al deșeurilor în Județul Botoșani;
- stabilește relații de colaborare cu autorități, instituții, organisme, asociații, în legătură cu Sistemul Integrat de Management al deșeurilor în Județul Botoșani;

- participă la pregătirea planurilor pentru managementul bunurilor realizate în cadrul Proiectului;
- asigură monitorizarea aplicării programului de mentenanță a mijloacelor fixe-revizii tehnice, reparații curente etc., conform prevederilor legale în vigoare;
- asigură monitorizarea îndeplinirii obligațiilor de investiții asumate de către Delegat prin Contract;
- participă la dezvoltarea și actualizarea master planurilor și strategiilor pentru gestionarea deșeurilor, a PJGD Județul Botoșani, împreună cu ceilalți factori implicați (U.I.P, asistență tehnică etc.);
- elaborează documentele instituționale pentru realizarea investițiilor cu finanțare POIM sau alte fonduri structurale conform PJGD/master plan deșeuri și asigură implementarea proiectelor, având ca obiect realizarea acestor investiții;
- asigură realizarea unui concept unitar și în corelare cu celelalte planuri de dezvoltare a județului, participând activ la deciziile privind proiectarea și punerea în aplicare a unor noi investiții în domeniul salubrității;
- realizează activități privind urmărirea, controlarea și supravegherea modului în care operatorul CIMD realizează serviciile de transfer, sortare și depozitare a deșeurilor, respectiv: modul de respectare și de îndeplinire a obligațiilor contractuale asumate de operatori, inclusiv în relația cu utilizatorii, calitatea serviciilor furnizate/prestate, precum și respectarea indicatorilor de performanță ai serviciilor furnizate/prestate;
- participă la analiza propunerilor de taxe și tarife ale serviciilor de salubritate și a mecanismelor eficiente de recuperare a costurilor;
- participă la stabilirea redevențelor plătite de către Delegat Delegatarului, propune aprobarea acestora și urmărește modul de încasare a acestora;
- analizează structura tarifului și ajustarea/modificarea tarifului la propunerea Delegatului, conform prevederilor legale în vigoare și propune supunerea spre aprobare a proiectului de HCL elaborat în acest sens, după caz;
- asigură încasarea și administrarea sumelor aferente fondurilor gestionate la nivelul Consiliului Județean Botoșani conform prevederilor legale (Fond IID, Fond de Închidere) cât și a garanțiilor angajate de către Delegat;
- asigură încasarea componentelor care revin Consiliului Județean Botoșani din taxa specială de salubritate și efectuarea plăților operatorului CIMD, împreună cu A.D.I. ECOPROCES Botoșani și direcțiile de specialitate din cadrul Consiliului Județean Botoșani;
- propune și supune spre aprobare, măsuri pentru asigurarea unui management eficient și eficace care să evite plata unor penalități de întârziere;
- asigură relația cu A.D.I. ECOPROCES Botoșani și operatorul CIMD pentru verificarea periodică a veridicității stării financiare, conform acordurilor financiare, precum și a prevederilor contractuale, respectiv a legislației specifice în vigoare;
- elaborează rapoarte periodice de monitorizare;
- asigură respectarea modului de administrare, exploatare, conservare și menținere în funcțiune, dezvoltare sau modernizare a sistemelor de utilități publice realizate prin Proiect, așa cum sunt acestea descrise în Strategia privind sustenabilitatea Proiectului;
- participă împreună cu factorii implicați și responsabili la actualizarea Contractului/lor de delegare a gestiunii, astfel încât acesta să corespundă prevederilor Cererii de finanțare, Contractului de finanțare, în general, și cu politica de tarificare, în particular;
- asigurarea aplicării și revizuirea documentațiilor instituționale împreună cu A.D.I. ECOPROCES Botoșani, în funcție de necesități;
- asigură desfășurarea activităților privind informarea, conștientizarea și educarea populației privind gestionarea deșeurilor municipale conform Strategiei și planului de implementare aprobat, în strânsă colaborare cu A.D.I. ECOPROCES Botoșani, operatorii de salubritate și alte entități interesate;
- pregătește și distribuie rapoartele periodice cu privire la realizarea tehnică și financiară a sistemului de gestionare a deșeurilor și a componentelor sale;

- asigură aplicarea prevederilor Contractului de finanțare nr.100676/22.11.2010, a contractului de delegare nr.12016/02.08.2016 și a legislației specifice în vigoare în ceea ce privește gestionarea deșeurilor municipale din județul Botoșani;
- asigură monitorizarea operării sistemului de gestionare a deșeurilor și relația cu alți factori interesați conform documentațiilor Proiectului (Aplicația de finanțare, contractul de delegare a gestiunii etc.) și a legislației specifice în vigoare;
- asigură gestionarea, în numele Consiliului Județean Botoșani, a contractelor de delegare a gestiunii prin concesiune a activităților specifice serviciului de salubritate care au ca obiective principale: administrarea CIMD Stăuceni, a stațiilor de transfer și a transportului deșeurilor municipale de la stații la CIMD;
- stabilește împreună cu operatorul CIMD contactele cu producătorii și reciclatorii în vederea realizării acordurilor pentru reciclare și/sau devierea fluxurilor de deșeuri selectate, dacă este cazul;
- asigură monitorizarea vânzării deșeurilor reciclabile de către operatorul CIMD, precum și stabilirea și recuperarea sumelor ce revin Consiliului Județean Botoșani din aceste operațiuni comerciale;
- asigură transmiterea către Autoritatea de Management, în vederea avizării, orice intenție de modificare/completare a Contractului de Delegare a gestiunii încheiat între Județul Botoșani - Consiliul Județean Botoșani și Operatorul CIMD care rectifică condițiile din Cererea de finanțare (cadrul instituțional, politica tarifară etc.);
- asigură soluționarea în timp util și în conformitate cu documentațiile tehnice (prescripțiile tehnice, proiectul tehnic etc.), a tuturor neconformităților apărute în perioada DNP, la investițiile care fac obiectul contractului de delegare încheiat cu operatorul CIMD, astfel încât să se asigure continuitate în operare la parametrii proiectați și cu încadrarea în indicatorul cost/calitate.

2.2. Compartimentul neutralizarea deșeurilor de origine animală

- propune sumele necesare desfășurării activității de neutralizare a deșeurilor de origine animală pentru Planul anual al achizițiilor publice;
- elaborează caietul de sarcini și pregătește documentele necesare pentru lansarea procedurii de licitație de către Serviciul achiziții publice;
- primește cererile din teritoriu de la toate UAT-urile din județ atunci când apar mortalități sau deșeuri de origine animală și anunță operatorul autorizat contractat de către Consiliul Județean Botoșani;
- centralizează cantitățile de deșeuri de origine animală și verifică documentele transmise de operator;
- monitorizează și verifică în teren prestația operatorului;
- colaborează cu alte instituții la nivel județean și central specifice acestui domeniu de activitate;
- colaborează cu instituțiile interesate la nivel județean și național precum și cu federații și asociații pentru protecția animalelor;
- propune sumele necesare asigurării serviciilor publice de adăpostire a animalelor ce fac obiect al ordinului de plasare în adăpost;
- emite și supune spre aprobare Regulamentul de organizare și funcționare al Serviciului public de adăpostire a animalelor aflate în pericol pe raza județului Botoșani, pentru care s-a emis ordin de plasare în adăpost;
- întocmește Caietul de sarcini și documentația necesară pentru achiziționarea serviciilor de adăpostire a animalelor ce fac obiectul ordinului de plasare în adăpost, de pe raza județului Botoșani;
- în baza contractelor încheiate, pune în executare ordinele de plasare a animalelor în adăpost, emise de către polițiștii din cadrul Poliției Române care au atribuții în acest sens;
- pune la dispoziție, pe site-ul consiliului județean, informații privind datele de contact ale entităților care asigură serviciile de adăpostire și ale locațiilor în care se desfășoară aceste activități;
- îndeplinește alte atribuții în legătură cu domeniul de activitate stabilite de conducerea executivă.

3. Autoritatea județeană de transport

- elaborează Regulamentul și Caietul de sarcini al serviciului de transport public județean, în conformitate cu regulamentul-cadru pentru efectuarea transportului public local aprobat prin ordin al Ministrului Transporturilor și îl supune aprobării Consiliului Județean Botoșani, precum și actualizarea acestora conform legii;

- întocmește Programul de transport public județean de persoane, îl supune spre aprobare consiliului județean, precum și actualizarea acestuia conform legii;

- stabilește măsurile necesare pentru remedierea unor deficiențe apărute în executarea serviciilor respective verificând/controlând periodic modul de realizare a serviciului de transport public județean;

- asigură evaluarea fluxurilor de transport de persoane și determinarea cerințelor de transport public județean;

- stabilește traseele principale și secundare și programele de transport privind transportul public județean de persoane prin curse regulate;

- actualizează periodic traseele și programele de transport în funcție de necesitățile de deplasare ale populației și în corelare cu transportul public interjudețean, internațional, feroviar, aerian sau naval de persoane existent, precum și corelarea între modalitățile de realizare a serviciului de transport public local de persoane cu autobuze, tramvaie și în regim de taxi, după caz;

- asigură monitorizarea și controlul modului de realizare a serviciului de transport public județean (verificarea prin sondaj a traseelor și verificarea actelor);

- urmărește realizarea programelor de înființare, reabilitare, extindere și modernizare a sistemelor de transport public județean, în condițiile legii;

- întocmește documentația necesară atribuirii traseelor județene de transport public de persoane;

- asigură monitorizarea și controlul privind modul de desfășurare serviciului de transport public județean;

- întocmește documentația necesară eliberării licențelor de traseu și caiete de sarcini pentru transportul public de persoane prin curse regulate speciale și o supune spre aprobare Consiliului Județean Botoșani;

- întocmește și actualizează baza de date a operatorilor de transport;

- transmite la A.N.R.S.C. orice date sau informații solicitate despre activitatea desfășurată;

- respectă măsurile de conformare stabilite în notele de constatare de către agenții constatați ai A.N.R.S.C. cu ocazia efectuării controalelor planificate sau neplanificate;

- rezolvă corespondența specifică compartimentului repartizată spre soluționare de conducerea direcției sau a consiliului județean;

- stabilește și întreține relații de colaborare cu instituțiile deconcentrate ale statului și cu alte instituții și organisme;

- acordă consultanță unităților administrativ-teritoriale din județ la cererea acestora în problemele specifice domeniului de activitate, în condițiile legii;

- elaborează procedurile standard specifice activităților proprii, le supune aprobării și le aplică, conform normelor în vigoare;

- păstrează confidențialitatea în legătură cu faptele, informațiile sau documentele de care ia cunoștință în exercitarea funcției;

- în vederea asigurării deplasărilor personalului direcției, conducătorul auto răspunde de starea tehnică și de întreținerea corespunzătoare a vehiculului pe care îl are în primire și de inventarul acestuia și execută toate dispozițiile date pentru realizarea unui grad sporit de siguranță a circulației, conform OUG nr.195/2002 privind circulația pe drumurile publice; raportează directorului executiv orice eveniment survenit pe linie de circulație rutieră în care a fost implicat;

- îndeplinește alte atribuții în legătură cu domeniul de activitate stabilite de conducerea executivă.

4. Compartimentul pentru gestionarea serviciului de alimentare cu gaze naturale

- asigură îndeplinirea atribuțiilor specifice gestionării serviciului de alimentare cu gaze, în conformitate cu prevederile legislative în vigoare;

- întocmește documentele instituționale cu privire la organizarea și funcționarea serviciului;

- colaborează cu alte instituții la nivel județean și central specifice acestui domeniu de activitate;
- îndeplinește alte atribuții în legătură cu domeniul de activitate stabilite de conducerea executivă.

5. Compartimentul guvernanta corporativă

- realizează activități și responsabilități aferente structurii de guvernanta corporativă, conform legislației specifice;
- realizează activități și responsabilități prevăzute de legislația specifică privind guvernanta corporativă a întreprinderilor publice;
- solicită și centralizează, asigurând respectarea termenelor legale, fundamentări, analize, situații, raportări și orice alte informații referitoare la activitatea societăților comerciale la care Județul Botoșani este acționar;
- monitorizează și evaluează indicatorii de performanță financiari și nefinanciari anexați la contractul de mandat al consiliului de administrație;
- raportează către Ministerul Finanțelor indicatorii de performanță monitorizați la societățile comerciale la care Județul Botoșani este acționar, conform legislației în vigoare;
- raportează Ministerului Finanțelor stadiul îndeplinirii indicatorilor-cheie de performanță din contractele de mandate; informații referitoare la auditarea situațiilor financiare anuale și la indicatorii-cheie de performanță financiari și nefinanciari din contractele de mandat ale administratorilor executivi și neexecutivi ai întreprinderilor publice aflate în subordinea, în coordonarea, sub autoritatea sau în portofoliul Consiliului Județean Botoșani și se va completa cu date aferente anului pentru care se face raportarea;
- raportează Ministerului Finanțelor lista administratorilor întreprinderilor publice aflate în subordinea, în coordonarea, sub autoritatea sau în portofoliul Consiliului Județean Botoșani și se va completa semestrial cu informații aferente perioadei pentru care se face raportarea;
- elaborează și publică pe pagina de internet a consiliului județean raportul anual privitor la întreprinderile publice, reglementat de legislația specifică privind guvernanta corporativă a întreprinderilor publice;
- sprijină activitatea de verificare a bugetelor și a conturilor de execuție a societăților comerciale de interes județean în vederea avizării și aprobării acestora, în condițiile legii;
- întocmește proiectele de hotărâre în sfera de activitate și le înaintează spre aprobare consiliului județean;
- îndeplinește alte atribuții în legătură cu domeniul de activitate stabilite de conducerea executivă.

Art.28 Direcția Arhitect Șef

(1) Potrivit structurii organizatorice aprobate, coordonarea, conducerea și controlul activității Arhitectului Șef se realizează de către președintele Consiliului Județean.

(2) În exercitarea atribuțiilor sale, Arhitectul Șef:

- coordonează activitatea de amenajare a teritoriului, de urbanism la nivel județean și activitatea ghișeului unic de eficiență energetică, conform legii;
- stabilește orientările generale privind amenajarea teritoriului și organizarea și dezvoltarea urbanistică a localităților, prin inițierea și aprobarea planurilor de amenajare a teritoriului județean și zonal. În vederea transpunerii coerente și uniforme a prevederilor documentațiilor de amenajare a teritoriului aprobate la nivelul localităților, acordă asistență tehnică de specialitate consiliilor locale;
- solicită consiliilor locale să elaboreze sau să actualizeze o documentație de amenajare a teritoriului sau de urbanism, în vederea asigurării aplicării unor prevederi cuprinse în programele de dezvoltare a județului; solicitarea se transmite consiliului local, însoțită de expunerea motivelor care au stat la baza hotărârii consiliului județean și de termenul fixat pentru elaborarea sau modificarea documentației;
- asigură organizarea activității de autoritate în vederea satisfacerii cerinței de simplificare a accesului cetățeanului la actul de autoritate a autorității administrației publice prin organizarea procedurii de emitere a autorizațiilor de construire/desființare;

- asigură nivelul de competență tehnică necesar pentru emiterea în condițiile legii a certificatelor de urbanism și autorizațiilor de construire;
- emite avizul structurii de specialitate pentru certificatele de urbanism și pentru autorizațiile de construire/desființare;
- emite acordurile unice cu valoare de aviz, emise de Comisia pentru Acord Unic aflată în subordinea arhitectului șef, care însumează avizele și acordurile favorabile obținute pentru investițiile supuse autorizării;
- avizează documentațiile de urbanism și amenajare a teritoriului aparținând unităților administrativ-teritoriale din competența județului;
- verifică, semnează și propune președintelui Consiliului Județean spre semnare certificatele de urbanism și autorizațiile de desființare/construire din competența acestuia stabilite de legislația în vigoare;
- verifică, semnează și propune președintelui Consiliului Județean spre semnare avizele de oportunitate la documentațiile de urbanism;
- participă la elaborarea în cadrul unui parteneriat cu autoritățile publice locale a Strategiei de dezvoltare teritorială zonală periurbană / metropolitană;
- participă la elaborarea planurilor integrate de dezvoltare și le avizează din punctul de vedere al conformității cu documentațiile de amenajare a teritoriului și de urbanism legal aprobate;
- participă ca invitat la ședințele Consiliului Județean și a comisiilor de specialitate unde susține proiecte de hotărâri ale Consiliului Județean din sfera de activitate;
- întocmește studii, analize și informări privind activitatea de urbanism și amenajarea teritoriului;
- organizează și exercită controlul împreună cu personalul împuternicit al *Serviciului de urbanism* privind respectarea disciplinei în domeniul autorizării executării lucrărilor de construcții în teritoriul administrativ al județului, precum și respectarea disciplinei în urbanism și amenajarea teritoriului, legată de procesul de autorizare al construcțiilor;
- organizează și coordonează constituirea și dezvoltarea băncii de date a rețelelor tehnico-edilitare;
- asigură organizarea și funcționarea Comisiei pentru coordonarea implementării măsurilor necesare pentru îmbunătățirea condițiilor de viață a locuitorilor din așezările informale;
- asigură organizarea și funcționarea Comisiei pentru Acord Unic;
- asigură organizarea și funcționarea Comisiei tehnice de amenajare a teritoriului și urbanism din cadrul Consiliului Județean;
- propune proiecte de regulamente și hotărâri spre aprobarea Consiliului Județean din sfera de activitate;
- coordonează activitatea de actualizare a monografiei economico-militare a județului Botoșani și promovează proiectul de hotărâre privind actualizarea monografiei economico-militare a județului Botoșani;
- răspunde la sesizările din teritoriul administrativ al județului legate de domeniul urbanismului;
- rezolvă corespondența specifică și îndeplinește alte sarcini transmise de conducerea instituției în baza reglementărilor apărute pe parcurs.

(3) Arhitectul șef va fi înlocuit pe perioada concediului de odihnă, a concediului medical sau a altor concedii, delegații sau când se află în imposibilitatea executării funcției din alte motive, de către șeful *Serviciului urbanism, amenajarea teritoriului*, în conformitate cu prevederile art.438 din O.U.G. nr.57/2019 privind Codul Administrativ.

(4) Șeful *Serviciului urbanism, amenajarea teritoriului* va fi înlocuit pe perioada concediului de odihnă, a concediului medical, delegații ori alte situații în care se află în imposibilitatea exercitării atribuțiilor de arhitectul șef sau de un funcționar public cu gradul cel mai mare, cu avizul arhitectului șef, în conformitate cu prevederile art.438 din O.U.G. nr.57/2019 privind Codul Administrativ.

(5) Arhitectul șef și șeful de serviciu programează, organizează, coordonează și controlează activitatea personalului din subordine, conform prevederilor organigramei, fișei postului, a prezentului regulament și au în principal următoarele atribuții:

- organizează, coordonează, îndrumă și controlează activitatea direcției în scopul îndeplinirii de către personalul din subordine a atribuțiilor stabilite prin prezentul regulament;
- asigură informarea permanentă a conducerii în legătură cu problemele direcției;
- întocmesc rapoartele de specialitate asupra proiectelor de hotărâre care urmează a fi înscrise pe ordinea de zi a ședințelor consiliului județean, din domeniul propriu de activitate;
- întocmesc referatele de aprobare și dispozițiile președintelui consiliului județean din domeniul propriu de activitate;
- asigură dezvoltarea și funcționarea sistemului de control intern/managerial, respectă și aplică procedurile de management/control intern prevăzute de prevederile legale în vigoare;
- urmăresc respectarea normelor etice, de conduită și disciplină de către salariați;
- propun specialiști din cadrul direcției sau compartimentului, ce vor reprezenta instituția la manifestările cu caracter profesional, național și/sau internațional, organizate de instituții publice și organizații neguvernamentale pe probleme ale administrației publice sau în comisii și/sau organisme constituite în aplicarea prevederilor unor acte normative;
- înaintează propuneri de modificare a atribuțiilor direcției în corelare cu dispozițiile actelor normative nou apărute;
- propun președintelui consiliului județean modificări în structura direcției în corelare cu atribuțiile consiliului județean, volumul și complexitatea activităților profesionale;
- analizează nevoile legate de resurse umane (necesar de formare, necesar de forță de muncă, noi fișe ale posturilor etc.);
- fac propuneri privind personalul din structura condusă (mobilizare, dezvoltare carieră, formare etc.);
- repartizează spre rezolvare șefului de serviciu sau salariaților, după caz, corespondența primită cu rezoluția președintelui consiliului județean;
- urmăresc și controlează ca lucrările și propunerile salariaților direcției să îndeplinească condițiile de legalitate cerute de actele normative care au stat la baza elaborării acestora;
- semnează, potrivit competențelor stabilite, lucrările și corespondența direcției;
- colaborează cu ceilalți conducători ai structurilor din cadrul aparatului de specialitate, precum și cu conducătorii serviciilor publice de interes județean de sub autoritatea consiliului județean, cu autoritățile administrației publice locale din județ, cu șefii serviciilor deconcentrate ale ministerelor în scopul de a asigura îndeplinirea competențelor legale ce revin consiliului județean, în condiții de legalitate;
- exercită orice alte atribuții primite de la președintele consiliului județean, din domeniul propriu de activitate.

(6) Direcția Arhitect Șef are următoarea structură:

1. Serviciul urbanism, amenajarea teritoriului
 - 1.1. Compartimentul urbanism, amenajarea teritoriului
 - 1.2. Compartimentul ghișeu unic de eficiență energetică
2. Compartimentul comisia tehnică, administrativ.

Art.29 Serviciul și compartimentele din cadrul Direcției Arhitect Șef au următoarele atribuții:

1. Serviciul urbanism, amenajarea teritoriului

1.1. Compartimentul urbanism, amenajarea teritoriului

- asigură consultanța publică privind legislația și procesul autorizării lucrărilor de construcții, documentele necesare și procedura de rezolvare;
- propune autorităților locale și județene actualizarea documentațiilor de urbanism și amenajarea teritoriului aprobate, atunci când constată din verificarea în teren tendințe și opțiuni de modificare, care corespund din punct de vedere urbanistic, social, economic și al mediului;
- *redactează și emite certificate de urbanism:*
 - solicită avizul primarului unității administrativ-teritoriale în a cărei rază se află imobilul, în situația în care emitentul este președintele consiliului județean;
 - verifică conținutul documentelor depuse, respectiv a proiectului de certificat de urbanism întocmit potrivit prevederilor legale, înaintat spre avizare la consiliul județean de către primarul

comunei, în situația în care nu sunt constituite structuri de specialitate la nivelul primăriei, în conformitate cu prevederile legale;

- determină reglementările din documentațiile de urbanism, respectiv a directivelor cuprinse

în planurile de amenajare a teritoriului, legal aprobate, referitoare la imobilul pentru care se solicită certificatul de urbanism;

- analizează compatibilitățile scopului declarat pentru care se solicită emiterea certificatului de urbanism cu reglementările din documentațiile urbanistice, respectiv ale directivelor cuprinse în planurile de amenajare a teritoriului, legal aprobate;

- formulează condițiile și restricțiile specifice amplasamentului, obligatorii pentru proiectarea investiției;

- stabilește lista avizelor și acordurilor legale strict necesare autorizării;

- verifică existența documentului de plată a taxei de eliberare a certificatului de urbanism;

- asigură transmiterea spre știință către primari a actelor emise, în situația în care emitentul este președintele consiliului județean;

- *redactează și emite autorizația de construire/desființare:*

- verifică conținutul documentelor (documentației) depuse, sub aspectul prezentării tuturor actelor necesare autorizării, conform prevederilor legale;

- sintetizează condițiile din avizele și acordurile obținute, în corelare cu proiectul de autorizare a execuției lucrărilor de construcții și cu condițiile din avizele și acordurile obținute în prealabil de solicitant;

- redactează și prezintă spre semnare autorizațiile de construire/desființare;

- verifică existența documentului de plată a taxei de eliberare a autorizației de construire/desființare;

- asigură transmiterea spre știință către primari a actelor emise, în situația în care emitentul este președintele consiliului județean;

- *redactează și emite avizul structurii de specialitate:*

- asigură emiterea avizului structurii de specialitate din cadrul consiliului județean care este obligatoriu în situațiile în care emiterea certificatului de urbanism și a autorizației de construire/desființare este de competența primarilor de comune, pentru toate categoriile de construcții, altele decât locuințele și anexele gospodărești ale acestora;

- *redactează și emite Acordul Unic:*

- asigură buna desfășurare a activității Comisiei de Acord Unic constituită în cadrul structurii de specialitate privind verificarea documentațiilor pentru obținerea, în numele investitorului, a avizelor și acordurilor cerute prin certificatul de urbanism;

- asigură secretariatul Comisiei pentru Acord Unic;

- asigură convocarea membrilor Comisiei pentru Acord Unic și comunicarea ordinii de zi a ședințelor;

- redactează și propune Arhitectului Șef spre semnare a acordurilor unice ale Comisiei pentru Acord Unic din cadrul aparatului propriu, pentru toate autorizațiile de construire/desființare solicitate de beneficiari;

- încadrează și stabilește, în cuantumul prevăzut de lege și de hotărârea Consiliului Județean Botoșani, plata taxelor de emitere a actelor de autoritate în domeniu;

- asigură regularizarea taxelor, conform prevederilor legale;

- gestionează evidența certificatelor de urbanism și a autorizațiilor de construire/desființare, a avizelor structurii de specialitate și acordurilor unice ale Comisiei de Acord Unic eliberate de Consiliul Județean;

- asigură caracterul public al certificatelor de urbanism, autorizațiilor de construire/desființare;

- asigură înregistrarea, arhivarea actelor emise;

- asigură reprezentarea în comisiile de recepție a investițiilor pentru care au fost emise autorizațiile de construire, conform competenței;

- exercită atribuțiile Consiliului Județean Botoșani stabilite prin lege, pentru controlul disciplinei în construcții, respectarea documentațiilor de urbanism și amenajarea teritoriului aprobate, a documentațiilor de autorizare și a autorizațiilor de construire/desființare emise de autoritățile locale și Consiliul Județean Botoșani;
- constată contravențiile și propune aplicarea sancțiunilor prevăzute de lege în domeniul urbanismului și disciplinei în construcții;
- asigură transmiterea către consiliile locale și instituțiilor interesate a ordinelor, circularilor, informărilor primite de către Consiliul Județean Botoșani de la autoritățile administrației publice centrale;
- răspunde la sesizările din teritoriul administrativ al județului, legate de activitatea din domeniul urbanismului;
- asigură dezvoltarea băncilor/bazelor de date urbane în domeniul amenajării teritoriului, urbanismului și autorizării lucrărilor de construcții, investițiilor, prin arhivarea sistemică a documentațiilor realizate în format GIS;
- asigură implementarea sistemului informațional GIS în domeniul urbanismului și amenajării teritoriului;
- colaborează la realizarea și implementarea programelor și proiectelor naționale sau regionale care utilizează baze de date spațiale și sisteme GIS;
- propune, elaborează și monitorizează strategii, programe și proiecte de dezvoltare a sistemului informatic integrat în domeniul GIS și e-guvernare specific domeniului de urbanism și amenajarea teritoriului;
- asigură reprezentarea Consiliului Județean Botoșani în comisiile special constituite.

1.2. *Compartimentul ghișeu unic de eficiență energetică*

A) *Atribuții generale:*

- oferă prin intermediul site-urilor web ale autorităților publice, centralizate într-o secțiune dedicată pe site-ul Ministerului Dezvoltării, Lucrărilor Publice și Administrației și la cerere, la sediul acestora sau telefonic, un serviciu public de informare, consiliere tehnică și sprijin, pentru proprietarii de locuințe individuale sau colective, pentru asociațiile de proprietari și pentru asocierile/comunitățile interesate pentru realizarea unor proiecte de eficiență energetică și/sau construcția de noi capacități de producere de energie din surse regenerabile și/sau stocare, de transformare în utilizatori activi de rețea sau de formare a unor comunități de energie ale cetățenilor;
- consiliază cetățenii să dezvolte un proiect de renovare energetică, să acceseze programe de finanțare publice sau mecanisme de creditare și îi îndrumă pe aceștia către profesioniști competenți pe tot parcursul proiectului de renovare;
- oferă informații privind legislația referitoare la performanța energetică a clădirilor;
- organizează și întreține o secțiune specifică privind eficiența energetică în clădiri, ușor accesibilă pe site-ul autorității administrației publice locale, care cuprinde linkul către punctul unic de informare online;
- inițiază protocoale de colaborare cu autoritățile și instituțiile publice emitente de avize și acorduri, autoritățile și instituțiile publice și celelalte entități responsabile cu procesul de autorizare/avizare pentru obținerea calității de prosumator și de comunitate de energie, inclusiv pentru activitățile de eficientizare energetică a clădirilor, pentru ca acestea să acorde prioritate procesului de autorizare/avizare a proiectelor inițiate cu sprijinul ghișeelor unice de eficiență energetică;
- desfășoară campanii de informare privind eficiența energetică în clădiri și utilizarea surselor regenerabile de energie în clădiri și gospodării;
- transmite Ministerului Dezvoltării, Lucrărilor Publice și Administrației, semestrial, informații centralizate privind toate investițiile în renovare energetică realizate din fonduri publice sau private finalizate, cele pentru care au fost aprobate cereri de finanțare și cele pentru care au fost acordate autorizații de construire, indiferent de sursa de finanțare, pentru monitorizarea atingerii țintelor naționale de reducere a consumului de energie stabilite prin Strategia națională de renovare pe termen lung pentru sprijinirea renovării parcului național de clădiri rezidențiale și nerezidențiale,

atât publice, cât și private, și transformarea sa treptată într-un parc imobiliar cu un nivel ridicat de eficiență energetică și decarbonat până în 2050, aprobată prin H.G nr.1034/2020, cu modificările și completările ulterioare; formatul raportărilor se stabilește prin ordin al ministrului dezvoltării, lucrărilor publice și administrației;

- oferă informații clare și organizate, precum:

a) informații privind implementarea proiectelor de renovare energetică a clădirilor și a proiectelor de montare de instalații de producere a energiei din surse regenerabile;

b) pașii necesari pentru renovarea unei clădiri;

c) pașii necesari pentru instalarea unei surse regenerabile de energie și dobândirea statutului de prosumator;

d) categoriile de specialiști care au dreptul potrivit legii să realizeze auditul energetic pentru clădiri, certificatul de performanță energetică, expertiza tehnică, proiectul tehnic de instalații, cel de arhitectură și cel de structură, precum și proiectele necesare instalării surselor regenerabile de energie, precum și, după caz, accesul către registrele oficiale ale acestora;

e) tipurile de renovare posibile, respectiv renovare moderată, aprofundată sau integrată și categoriile de costuri aferente.

B) Atribuții specifice:

Pentru perioada 2024-2026, îndeplinește și următoarele atribuții specifice de sprijin pentru implementarea investițiilor I4 și I7 din componenta 16 REPowerEU a Planului național de redresare și reziliență al României (PNRR):

- sprijină Ministerul Investițiilor și Proiectelor Europene în implementarea investițiilor I4 și I7, acordând informații pentru toți beneficiarii potențiali ai investițiilor, respectiv facilitând implementarea investițiilor, și oferă asistență tehnică pentru accesarea fondurilor și implementarea proiectelor din punct de vedere administrativ, pentru consumatorii vulnerabili de energie și pentru gospodăriile afectate de sărăcie energetică;

- facilitează, cu respectarea principiilor de transparență și liberă concurență, stabilirea relațiilor economice dintre consumatorii vulnerabili de energie sau gospodăriile afectate de sărăcie energetică, potențiali beneficiari ai investițiilor, și firmele de proiectare și execuție în construcții și/sau instalații ce pot asigura participarea la programele de investiții, în condițiile legii;

- verifică și stabilește la nivel județean, cu sprijinul autorităților administrației publice locale de la nivelul municipiilor, orașelor sau comunelor, după caz, îndeplinirea de către consumatorii vulnerabili de energie, gospodăriile afectate de sărăcie energetică și/sau firmele de construcții și instalații a condițiilor specifice investițiilor I4 și I7 din componenta 16 REPowerEU, conform prevederilor legale în vigoare;

- realizează, pe bază de eșantion, verificări pe teren cu privire la modul în care au fost implementate investițiile I4 și I7 din componenta 16 REPowerEU, în special cele dedicate consumatorilor vulnerabili de energie și gospodăriilor afectate de sărăcie energetică, conform cerințelor furnizate de Ministerul Investițiilor și Proiectelor Europene.

2. Compartimentul comisia tehnică, administrativ

- urmărește preluarea prevederilor cuprinse în planurile de amenajare a teritoriului național, regional, zonal, precum și a investițiilor prioritare de interes național, regional sau județean în cadrul documentațiilor de urbanism pentru teritoriile administrative ale localităților din județ;

- centralizează solicitările primite de la consiliile locale și transmite Ministerului Dezvoltării, Lucrărilor Publice și Administrației situația cu planurile urbanistice generale și a regulamentelor locale de urbanism care urmează a fi elaborate sau actualizate, precum și alocațiile bugetare necesare;

- întocmește și înaintează spre avizare și aprobare Decontul justificativ privind fundamentarea necesarului de alocații bugetare pentru elaborarea și/sau actualizarea planurilor urbanistice generale și regulamentelor locale de urbanism ale localităților incluse în contractul de finanțare anual încheiat cu M.D.L.P.A.;

- transmite la solicitarea direcțiilor de specialitate din cadrul Ministerului Dezvoltării, Lucrărilor Publice și Administrației situațiile cu privire la evidența și actualizarea documentațiilor de amenajare a teritoriului și urbanism;

- asigură constituirea și dezvoltarea bazei de date la nivel județean;
- colaborează cu operatorii economici sau instituțiile care dețin imobile, instalații și/sau echipamente de interes public ori care prestează un serviciu public cu privire la obligația de a pune la dispoziția autorității publice județene, cu titlu gratuit, informațiile necesare în acțiunile de planificare a dezvoltării teritoriului, în scopul actualizării permanente a bazei de date teritoriale;
- colaborează cu administrațiile publice locale în vederea furnizării de date și informații privind documentațiile de urbanism aprobate la nivelul unităților administrativ-teritoriale;
- asigură informarea publică în procesul de dezbatere și consultare a publicului în vederea promovării documentațiilor aflate în gestiunea arhitectului șef al județului;
- asigură secretariatul tehnic al Comisiei tehnice de amenajare a teritoriului și urbanism;
- asigură secretariatul tehnic al Comisiei pentru coordonarea implementării măsurilor necesare pentru îmbunătățirea condițiilor de viață a locuitorilor din așezările informale;
- *redactează avizul de oportunitate:*
 - verifică documentația anexată la cererea pentru emiterea avizului de oportunitate în conformitate cu prevederile legislației în vigoare;
 - analizează compatibilitatea scopului declarat în cererea de emitere a avizului de oportunitate în concordanță cu prevederile din planul de amenajare a teritoriului județean, planul urbanistic general sau din alte acte normative în vigoare;
 - solicită avizului prealabil al primarilor localităților interesate, doar în cazul în care teritoriul reglementat prin studiul de oportunitate implică cel puțin două unități administrativ-teritoriale;
 - formulează cerințele și condiționările urbanistice specifice amplasamentului în vederea elaborării documentației urbanistice;
- *redactează avizul arhitectului-șef la documentațiile de urbanism și amenajarea teritoriului:*
 - analizează documentațiile de amenajare a teritoriului și urbanism (părți scrise și desenate) depuse, existența acordurilor, avizelor și studiilor de fundamentare prevăzute de lege și solicitate prin certificatul de urbanism;
- gestionează evidența documentațiilor de urbanism și amenajarea teritoriului, asigură înregistrarea, arhivarea actelor emise;
- transmite autorităților publice locale hărțile de risc la inundații elaborate în conformitate cu Directiva 2007/60/CE, părți componente ale documentației de amenajare a teritoriului județean și urmărește introducerea în planurile de urbanism generale și zonale ale localităților din județ a hărților de risc la inundații;
- colaborează la actualizarea monografiei economico-militare a județului Botoșani, întocmește proiectul de hotărâre privind actualizarea monografiei economico-militare a județului Botoșani;
- acordă asistență tehnică autorităților locale în procesul de clasificare și declasificare a drumurilor de interes local și redactează proiectul de hotărâre privind încadrarea drumurilor județene în categoria funcțională a drumurilor de interes local și invers;
- centralizează hotărârile consiliilor locale de clasificare sau declasificare a drumurilor de interes local în vederea promovării unei hotărâri pentru actualizarea H.G nr.540/2000 privind aprobarea încadrării în categorii funcționale a drumurilor publice;
- asigură reprezentarea Consiliului Județean în comisiile special constituite;
- pe parte administrativă va asigura deplasarea persoanelor cu atribuții în activitățile de disciplină în construcții și recepții; va asigura întreținerea clădirii și curții aferente imobilului situat în str.Calea Națională, nr.64; va asigura buna funcționare a rețelelor edilitare ale clădirii.

CAPITOLUL IV

DISPOZIȚII FINALE

Art.30 Coordonarea activității Administratorului public al Județului, Secretarului general al județului, Corpului de Control, Compartimentului Audit Intern, direcțiilor de specialitate din aparatul de specialitate se realizează de către președintele Consiliului Județean Botoșani.

Art.31 Directorii executivi ai direcțiilor de specialitate, arhitectul șef și personalul compartimentelor independente au îndatorirea de a informa în legătură cu eventualele disfuncționalități apărute în aplicarea prezentului regulament.

Art.32 Neîndeplinirea sau îndeplinirea necorespunzătoare, precum și încălcarea cu intenție a atribuțiilor de serviciu atrag răspunderea administrativă sau materială a funcționarului public ori a salariatului vinovat.

Art.33 Dispozițiile prezentului regulament se completează cu dispozițiile legale incidente în materie.

**PREȘEDINTE,
VALERIU IFTIME**

**Avizat pentru legalitate,
Secretar general al județului,
Marcel-Stelică Bejenariu**

**ORGANIGRAMA
DIRECTIEI JUDEȚENE DE DRUMURI SI PODURI BOTOSANI**

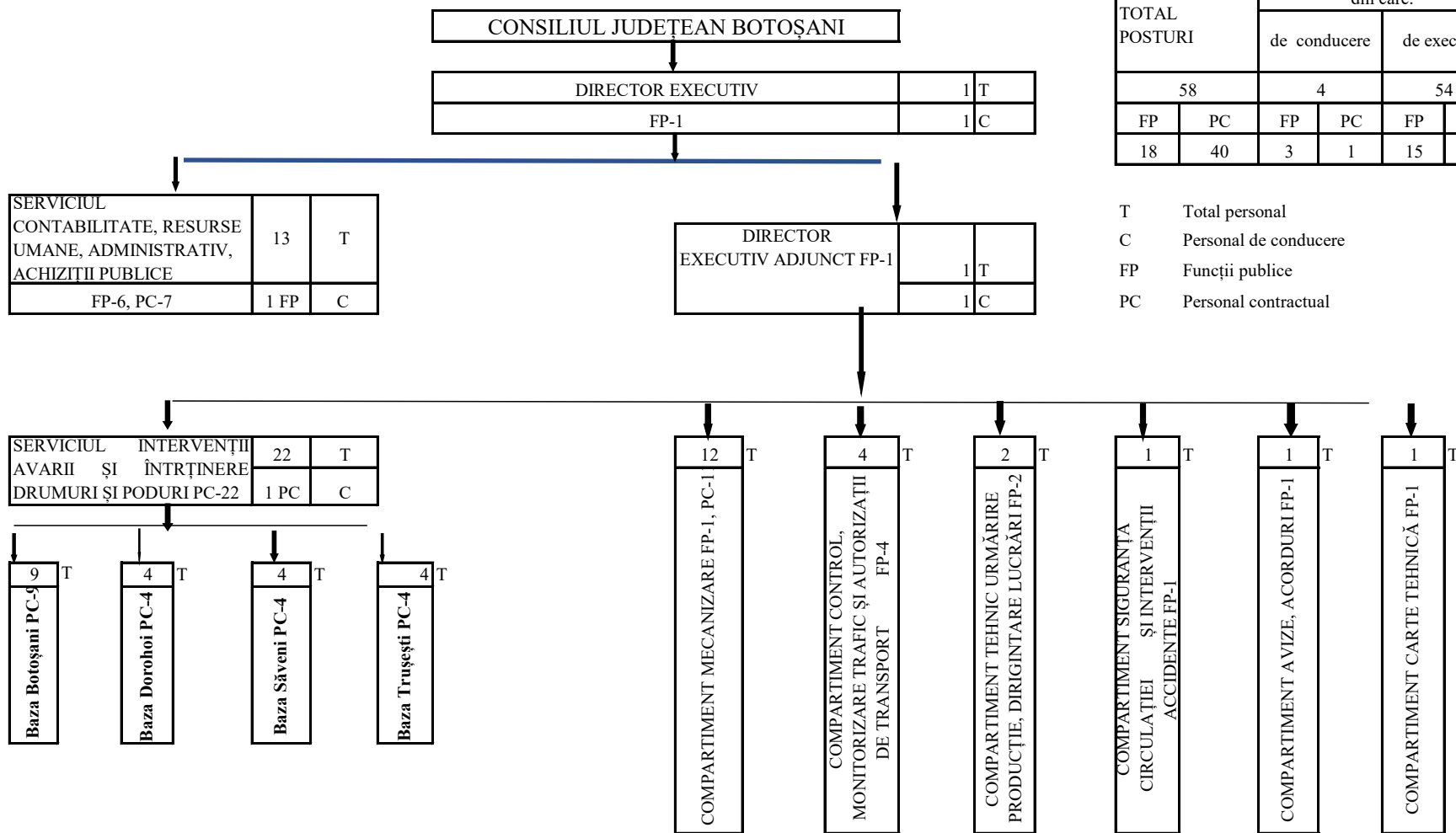

TOTAL POSTURI		din care:			
		de conducere		de execuție	
58		4		54	
FP	PC	FP	PC	FP	PC
18	40	3	1	15	39

T Total personal
C Personal de conducere
FP Funcții publice
PC Personal contractual

Președinte,
Valeriu Iftime

Avizat pentru legalitate,
Secretar general al județului
Marcel-Stelică Bejenariu

STAT DE FUNCȚII
Direcția Județeană de Drumuri și Poduri Botoșani

Nr crt	structura	Funcția publică		Clasa	Grad/ Grad profesional	Nivel studii	Funcția contractuală		treapta profesională/grad	Nivel Studii	Ocupat/vacant/ temporar vacant	
		de conducere	de execuție				de conducere	de execuție				
0	1	2	3	4	5	6	7	8	9	10	11	
CONDUCERE												
1		Director executiv	-	I	II	S					Ocupat	
2		Director executiv adjunct	-	I	II	S					Ocupat	
Serviciul contabilitate, resurse umane, administrativ, achiziții publice												
3		Șef serviciu		I	II	S					Vacant	
4			Consilier	I	superior	S					Ocupat	
5			Consilier	I	superior	S					Ocupat	
6			Consilier	I	superior	S					Ocupat	
7								Casier	-	M;G	Ocupat	
8			Consilier achiziții publice	I	superior	S					Ocupat	
9			Consilier achiziții publice	I	superior	S					Ocupat	
10								Consilier	IA	S	Ocupat	
11								Referent	II	M	Ocupat	
12								Paznic		M;G	Ocupat	
13								Îngrijitor		M/G	Ocupat	
14								Muncitor calificat	I	M;G	Ocupat	
15								Muncitor calificat	I	M;G	Ocupat	
Serviciul intervenții avarii și întreținere drumuri și poduri												
16								Șef serviciu		II	S	Vacant
Baza Botoșani												
17								Muncitor calificat	I	M;G	Ocupat	
18								Muncitor calificat	I	M;G	Ocupat	

19								Muncitor calificat	II	M;G	Vacant
20								Muncitor calificat	I	M;G	Ocupat
21								Muncitor calificat	I	M;G	Ocupat
22								Muncitor calificat	I	M;G	Vacant
23								Muncitor calificat	I	M;G	Ocupat
24								Muncitor calificat	I	M;G	Ocupat
25								Muncitor calificat	I	M;G	Ocupat
Baza Trușești											
26								Muncitor calificat	I	M;G	Ocupat
27								Muncitor calificat	I	M;G	Ocupat
28								Muncitor calificat	I	M;G	Ocupat
29								Muncitor calificat	I	M;G	Ocupat
Baza Săveni											
30								Muncitor calificat	I	M;G	Vacant
31								Muncitor calificat	V	M;G	Ocupat
32								Muncitor calificat	I	M;G	Ocupat
33								Muncitor necalificat	I	M;G	Ocupat
Baza Dorohoi											
34								Muncitor calificat	I	M	Ocupat
35								Muncitor calificat	I	M;G	Ocupat
36								Muncitor calificat	II	M;G	Ocupat
37								Muncitor calificat	II	M;G	Ocupat
Compartimentul mecanizare											
38			consilier	I	Superior	S					Ocupat
39								Șofer	I	M;G	Ocupat
40								Șofer	I	M;G	Ocupat
41								Șofer	I	M;G	Ocupat
42								Șofer	I	M;G	Ocupat
43								Șofer	I	M;G	Ocupat
44								Șofer	I	M;G	Ocupat
45								Șofer	I	M;G	Ocupat
46								Muncitor calificat	I	M;G	Ocupat
47								Șofer	I	M;G	Ocupat
48								Muncitor calificat	III	M;G	Ocupat
49								Muncitor calificat	III	M;G	Ocupat
Compartimentul control, monitorizare trafic si autorizatii transport											
50			Consilier	I	asistent	S					Ocupat
51			Consilier	I	superior	S					Ocupat
52			Consilier	I	superior	S					Ocupat
53			Consilier	I	principal	S					Vacant
Compartiment tehnic, urmărirea productiei, dirigitare lucrari											
54			Consilier	I	superior	S					Ocupat

55			Consilier	I	superior	S					Vacant
Compartiment siguranta circulatiei si interventii accidente											
56			Consilier	I	superior	S					Ocupat
Compartiment avize, acorduri											
57			<i>Consilier</i>	<i>I</i>	<i>asistent</i>	<i>S</i>					Vacant
Compartiment carte tehnică											
58			<i>Inspector</i>	I	Superior	S					Ocupat
Nr. posturi			Ocupate	Vacante	Total						
Nr. total de funcții publice, din care:			14	4	18						
Nr. total de înalți funcționari publici											
Nr. total de funcții publice de conducere			2	1	3						
Nr. total de funcții publice de execuție			12	3	15						
Nr. total de funcții contractuale, din care:			36	4	40						
Nr. total de funcții contractuale de conducere			0	1	1						
Nr. total de funcții contractuale de execuție			36	3	39						
Nr. total de funcții în instituție			50	8	58						

PREȘEDINTE,
Valeriu Iftime

Avizat pentru legalitate,
Secretar general al județului,
Marcel – Stelică Bejenariu



ROMÂNIA

JUDEȚUL BOTOȘANI

CONSILIUL JUDEȚEAN

Botoșani, Piața Revoluției 1-3, Cod postal: 710236, Tel: +40 231 514712, +40 231 514713, +40 231 514714;
Fax: +40 231 514715, +40 231 515020, +40 231 536155, +40 231 529220; Web: www.cjbotosani.ro; E-mail: consiliu@cjbotosani.ro

Anexa nr.6

la Hotărârea Consiliului Județean Botoșani nr..... din2026

REGULAMENTUL DE ORGANIZARE ȘI FUNCȚIONARE A DIRECȚIEI JUDEȚENE DE DRUMURI ȘI PODURI BOTOȘANI

CAPITOLUL I DENUMIREA, FORMA JURIDICĂ ȘI SEDIUL

Art.1 Direcția Județeană de Drumuri și Poduri Botoșani este organizată și funcționează în conformitate cu prevederile HCJ nr.24/29.05.1998.

Art.2 Direcția Județeană de Drumuri și Poduri Botoșani este organizată ca serviciu public cu personalitate juridică, funcționează sub autoritatea Consiliului Județean Botoșani și este finanțată în conformitate cu prevederile legale privind finanțele publice locale.

Art.3 Sediul Direcției Județene de Drumuri și Poduri Botoșani este în municipiul Botoșani, str.Victoriei nr.2, tel. +40 231517126, website: <http://djdpbt.ro>.

CAPITOLUL II OBIECTUL DE ACTIVITATE, ATRIBUȚII

Art.4 (1) Direcția Județeană de Drumuri și Poduri are ca obiect de activitate administrarea, exploatarea și întreținerea drumurilor județene și a podurilor în condiții de fluentă și siguranță a circulației.

(2) În scopul realizării obiectului său de activitate, elaborează, după caz, studii și prognoze pentru dezvoltarea rețelei rutiere de drumuri și poduri județene.

Art.5 Direcția Județeană de Drumuri și Poduri Botoșani are următoarele atribuții principale:

- administrează patrimoniul drumurilor și podurilor județene;
- desfășoară activități de urmărire a executării în condiții optime și de calitate a lucrărilor pe drumurile și podurile județene;
- elaborează documentații tehnico-economice, studii, prognoze, organizează activitatea de administrare, exploatare și întreținere pe drumurile și podurile județene, asigurând starea de viabilitate la un nivel corespunzător;
- elaborează studii și le transmite direcțiilor de specialitate din cadrul Consiliului Județean Botoșani pentru dezvoltarea și sistematizarea rețelei de drumuri județene;
- constată și aplică contravențiile prevăzute de actele normative în vigoare referitoare la nerespectarea Normelor privind exploatarea și menținerea în bună stare a drumurilor publice;
- face propuneri pentru clasarea și încadrarea drumurilor județene, conform Ordonanței de Guvern nr.43/1997 privind regimul juridic al drumurilor, cu modificările și completările ulterioare;
- avizează și emite autorizații, avize și acorduri pentru instalațiile, construcțiile și lucrările de orice fel ce se execută în zonele de siguranță a drumurilor județene sau pe care le traversează;

- realizează administrarea, întreținerea și exploatarea rețelei de drumuri și poduri județene în conformitate cu prevederile OG nr.43/1997 privind regimul juridic al drumurilor, cu modificările și completările ulterioare;
- emite autorizații speciale pentru transporturile pe drumurile județene care au greutate și gabarite ce depășesc prevederile legale și asigură controlul respectării prevederilor din aceste autorizații;
- organizează și asigură recensământul circulației pe drumurile județene, centralizează și prelucrează datele respective;
- asigură aplicarea și executarea la timp a tuturor sarcinilor ce decurg din legi, ordonanțe, hotărâri ale Guvernului, ordine și instrucțiuni ale organelor de stat, care privesc activitatea proprie;
- analizează și propune spre aprobare modificarea structurii organizatorice a direcției;
- face propuneri pentru îmbunătățirea stării tehnice a drumurilor județene în scopul dezvoltării armonioase a rețelei teritoriale;
- organizează activitatea de iarnă, efectuând lucrările specifice prin forțe proprii sau prin atribuirea contractelor de lucrări sau servicii în conformitate cu prevederile legale în vigoare;
- urmărește modul în care se comportă rețeaua de drumuri județene față de acțiunea traficului, agenților naturali, analizând materialul tehnic documentar pentru determinarea condițiilor optime de exploatarea drumurilor;
- elaborează propunerile pentru programele anuale și de perspectivă pentru realizarea lucrărilor de administrare, întreținere, reparații, modernizări, reabilitare investiții și de dezvoltare a rețelei rutiere;
- organizează și răspunde de îndeplinirea programelor anuale aprobate de Consiliul Județean Botoșani și de utilizarea rațională în conformitate cu prevederile legale a fondurilor alocate de la bugetul local, de la fondurile speciale, precum și alte fonduri;
- elaborează propuneri de norme de consum pentru materii prime, materiale, combustibil și energie, asigurând reducerea consumurilor specifice, optimizarea stocurilor de valori materiale și reducerea cheltuielilor neeconomice;
- asigură aplicarea normelor de protecția muncii și igienă în vederea prevenirii accidentelor de muncă și îmbolnăvirilor profesionale, a normelor de pază și stingerea incendiilor (PSI), precum și măsurile suplimentare necesare în raport cu condițiile specifice din unitate;
- întocmește programul de măsuri de protecția muncii și asigură îndeplinirea lui, aplică măsurile pentru prevenirea și combaterea poluării mediului înconjurător;
- stabilește necesarul de materiale de aprovizionat și a transporturilor pentru activitatea proprie, încheind contractele necesare, urmărind și răspunzând pentru realizarea lor;
- informează trimestrial sau ori de câte ori este necesar conducerea Consiliului Județean Botoșani cu privire la problemele specifice activității de drumuri;
- încheie contracte cu terții pentru realizarea unor programe în domeniul informaticii;
- asigură efectuarea inventarierii generale a patrimoniului pe care îl administrează;
- ia măsuri pentru organizarea activității de apărare a patrimoniului și buna gospodărire a acestuia;
- ia măsuri pentru îmbunătățirea condițiilor de muncă și folosirea rațională a forței de muncă;
- ia măsuri și urmărește asigurarea disciplinei în cadrul direcției și a subunităților din teritoriu;
- reprezintă Consiliul Județean Botoșani, în limita competențelor aprobate, la consfătuiri și acțiuni pe plan intern organizate pe teme de drumuri și poduri sau alte teme tangențiale;
- prezintă Consiliului Județean Botoșani propuneri pentru concesionarea și închirierea de bunuri proprietate publică, conform prevederilor legale;
- asigură organizarea intervențiilor necesare în scopul eliminării operative a avariilor, restricțiilor sau altor situații provocate de calamități pe drumurile județene;

- organizează, îndrumă și controlează aplicarea semnalizării rutiere în conformitate cu normele în vigoare și convențiile internaționale; înlocuirea celor distruse sau sustrase se va face în mod operativ cu mijloacele proprii ale bazelor și cantoanelor;
- operează și ia măsuri de comun acord cu organele de specialitate ale Ministerului Afacerilor Interne pentru ridicarea gradului de siguranță a circulației pe drumurile județene;
- gestionează fondurile speciale constituite conform legii, repartizate de către Consiliul Județean, conform legislației în vigoare pentru lucrările programate la acest capitol;
- determină și propune tarife în calitate de administrator al drumurilor publice județene (tarife suplimentare de utilizare a drumului județean și tarife pentru ocuparea zonei drumurilor).
- constată și urmărește încasarea tarifelor de utilizare a drumurilor județene aprobate de Consiliul Județean Botoșani; sumele încasate vor fi virate în termenul legal ca venituri la Consiliul Județean Botoșani, urmând ca acestea să fie reprimite în totalitate de către Direcția Județeană de Drumuri și Poduri Botoșani și utilizate conform destinației, în scopurile pentru care au fost înființate.

CAPITOLUL III

PATRIMONIUL DIRECȚIEI JUDEȚENE DE DRUMURI ȘI PODURI BOTOȘANI

Art.6 (1) Direcția Județeană de Drumuri și Poduri Botoșani administrează în numele Consiliului Județean Botoșani rețeaua de drumuri județene, inclusiv podurile și viaductele, pasajele denivelate, construcțiile de apărare și consolidare, pistele pentru cicliști, locurile de parcare, oprire și staționare, indicatoarele de semnalizare rutieră și alte dotări pentru siguranța circulației, terenurile și plantațiile care fac parte din zona drumului, mai puțin zonele de protecție.

(2) Direcția Județeană de Drumuri și Poduri Botoșani administrează terenurile și clădirile transmise prin hotărâre a Consiliului Județean Botoșani, conform inventarului bunurilor care aparțin domeniului public al Județului Botoșani.

CAPITOLUL IV

BUGETUL DE VENITURI ȘI CHELTUIELI

Art.7 Direcția Județeană de Drumuri și Poduri Botoșani întocmește anual bugetul de venituri și cheltuieli în calitate de ordonator terțiar de credite bugetare al Consiliului Județean Botoșani, având în vedere fondurile alocate în acest scop. Bugetul de venituri și cheltuieli va fi aprobat anual de către Consiliul Județean Botoșani.

Art.8 În bugetul de venituri și cheltuieli sunt evidențiate distinct creditele bugetare anuale pentru activitatea de administrare, întreținere și exploatare a drumurilor și podurilor județene și instalațiilor județene, pentru investiții și fondurilor speciale alocate pentru anumite cheltuieli stabilite de lege. Consiliul Județean Botoșani analizează și aprobă creditele bugetare multianuale în conformitate cu prevederile legii finanțelor publice locale, solicitate de Direcția Județeană de Drumuri și Poduri Botoșani în vederea derulării în bune condiții a contractelor de lucrări multianuale.

Art.9 Veniturile realizate din activitatea de administrare, întreținere și exploatare a drumurilor și podurilor județene reprezintă venituri la bugetul propriu județean, conform prevederilor legii finanțelor publice locale.

Art.10 Operațiunile de încasări și plăți ale Direcției Județene de Drumuri și Poduri Botoșani se efectuează prin conturi deschise la Trezoreria Municipiului Botoșani, conform reglementărilor legale în vigoare.

Art.11 Cheltuielile pentru desfășurarea activității Direcției Județene de Drumuri și Poduri Botoșani se vor prezenta în buget, conform OMFP nr.1954/2005 pentru aprobarea Clasificației indicatorilor privind finanțele publice cu respectarea reglementărilor legale privind cheltuielile instituțiilor bugetare.

Art.12 Exercițiul economico – financiar începe la 1 ianuarie și se sfârșește la 31 decembrie al fiecărui an.

CAPITOLUL V
STRUCTURA ȘI CONDUCEREA DIRECȚIEI JUDEȚENE DE DRUMURI ȘI PODURI
BOTOȘANI

Art.13 În scopul realizării obiectului său de activitate, Direcția Județeană de Drumuri și Poduri Botoșani are următoarea structură:

- Serviciul contabilitate, resurse umane, administrativ, achizitii publice
- Serviciul intervenții avarii și întreținere drumuri și poduri, având în componență 4 baze de administrare, respectiv: Botoșani, Dorohoi, Săveni și Trușești
- Compartiment mecanizare
- Compartiment control, monitorizare trafic și autorizații de transport
- Compartiment tehnic, urmărire producție, dirigintare lucrări
- Compartiment siguranța circulației și intervenții accidente
- Compartiment avize, acorduri
- Compartiment carte tehnică.

Art.14 Conducerea activității Direcției Județene de Drumuri și Poduri Botoșani, este asigurată de directorul executiv al direcției conform prevederilor legale și prezentului Regulament.

Art.15 Directorul executiv asigură conducerea executivă a Direcției Județene de Drumuri și Poduri Botoșani și răspunde de buna funcționare a instituției în îndeplinirea atribuțiilor ce îi revin. În absența directorului executiv, atribuțiile acestuia sunt exercitate de directorul executiv adjunct, conform dispoziției emise în acest sens.

CAPITOLUL VI
ATRIBUȚIILE DIRECTORULUI EXECUTIV, DIRECTORULUI EXECUTIV ADJUNCT
ȘI ALE SERVICIILOR ȘI COMPARTIMENTELOR DIRECȚIEI JUDEȚENE DE
DRUMURI ȘI PODURI BOTOȘANI

Art.16 *Atribuțiile directorului executiv al Direcției Județene de Drumuri și Poduri:*

- organizează, îndrumă, coordonează și controlează activitatea Direcției Județene de Drumuri și Poduri Botoșani;
- exercită funcția de ordonator terțiar de credite;
- dispune măsuri pentru păstrarea, protejarea și dezvoltarea patrimoniului aflat în administrare;
- reprezintă unitatea și răspunde de activitatea acesteia în fața Consiliului Județean, participă ca invitat la ședințele Consiliului Județean și ale comisiilor de specialitate pentru promovarea și susținerea proiectelor de hotărâre din domeniul specific al drumurilor și podurilor județene;
- reprezintă interesele Consiliului Județean Botoșani în relațiile cu alte organe de stat și agenți economici;
- emite decizii, norme interne, regulamente pentru buna desfășurare a activităților interne ale direcției;
- propune bugetul de venituri și cheltuieli al DJDP Botoșani și îl înaintează spre aprobare Consiliului Județean Botoșani;
- răspunde de realizarea programelor anuale de administrare, întreținere, reparare și modernizare a drumurilor și podurilor județene;
- stabilește atribuțiile și responsabilitățile pe fiecare structură, serviciu, compartiment și aprobă fișa postului pentru întreg personalul direcției;
- numește și eliberează din funcție directorul executiv adjunct, șefii de servicii și compartimente, angajează și aprobă încetarea activității personalului direcției, cu respectarea legislației în vigoare;
- aprobă criteriile de performanță, obiectivele anuale ale funcționarilor publici, răspunde de evaluarea anuală a performanțelor profesionale ale întregului personal;
- asigură direct și prin personalul din subordine aplicarea reglementărilor legale generale și cele specifice activității;

- aprobă *Regulamentul intern* și ia măsuri pentru punerea în aplicare a acestuia;
- urmărește realizarea atribuțiilor de serviciu pentru personalul din subordine;
- emite dispoziții de sancționare a personalului care încalcă reglementări legale sau ordine de serviciu și ia măsuri pentru recuperarea prejudiciilor materiale cauzate patrimoniului administrat de direcție.

Art.17 Atribuțiile directorului executiv adjunct:

- conduce activitatea Direcției Județene de Drumuri și Poduri Botoșani în lipsa directorului executiv;
- conduce și controlează activitatea de administrare și întreținere a drumurilor județene prin serviciile și compartimentele de specialitate;
- poate reprezenta Direcția în relațiile cu Consiliul Județean, pe perioada în care îl înlocuiește pe directorul executiv, dar și alte situații în care este delegat de către directorul executiv în acest scop;
- coordonează și monitorizează întocmirea programelor anuale de administrare, întreținere și exploatare a drumurilor județene;
- colaborează la întocmirea proiectului bugetului de venituri și cheltuieli al DJDP Botoșani;
- colaborează în vederea determinării structurii organizatorice a direcției;
- avizează fișa postului pentru personalul din subordine conform organigramei instituției;
- sesizează fapte care constituie abateri disciplinare ale personalului din subordine.

Art.18 Atribuțiile serviciului contabilitate, resurse umane, administrativ, achizitii publice

1. În vederea îndeplinirii activităților specifice domeniului financiar-contabil, se vor îndeplini atribuțiile următoare:

- elaborează proiectul bugetului de venituri și cheltuieli pe baza calculelor proprii de fundamentare pe care îl transmite spre aprobare conform legislației în vigoare Consiliului Județean Botoșani;
- asigură și răspunde de buna organizare și desfășurare a activității financiar-contabile în conformitate cu prevederile legale în vigoare;
- întocmește planul de finanțare a investițiilor pe baza elementelor de fundamentare primite de la compartimentele de specialitate;
- conduce evidența contabilă privind efectuarea cheltuielilor prevăzute în bugetul de venituri și cheltuieli aprobat, a gestionării valorilor materiale, bunurilor de inventar și mijloacelor bănești, a decontărilor;
- asigură întocmirea, circulația și păstrarea documentelor justificative care stau la baza înregistrărilor contabile;
- asigură și urmărește păstrarea integrității patrimoniului, cunoașterea în orice moment a modului de modificare a indicatorilor economico-financiar prevăzuți în buget și modul de administrare a fondurilor materiale și bănești puse la dispoziție;
- asigură desfășurarea ritmică a operațiunilor de decontare cu furnizorii de lucrări, materii prime, materiale și servicii în funcție de resursele financiare alocate;
- urmărește ca aprovizionarea tehnico-materială să se realizeze în strictă concordanță cu programul aprobat și cu încadrarea în cheltuielile aprobate;
- efectuează inventarierea anuală și periodică a patrimoniului și valorificarea rezultatelor acesteia;
- întocmește contul de execuție bugetară cu balanțe de verificare lunare, bilanțuri trimestriale și anuale, care vor fi depuse în termen, conform dispozițiilor legale;
- asigură în colaborare cu personalul de specialitate din celelalte compartimente urmărirea încasării tarifelor de utilizare a drumurilor județene, aprobate de Consiliul Județean Botoșani;
- realizează transferul veniturilor realizate din activitatea de administrare, întreținere și exploatare a drumurilor și podurilor județene la bugetul propriu județean și urmărește ca acestea să fie reprimite în totalitate de către Direcția Județeană de Drumuri și Poduri și utilizate conform destinației, în scopurile pentru care au fost înființate;

- întocmește documentațiile privind organigrama, numărul de personal, statul de funcții și regulamentul de organizare și funcționare ale Direcției Județene de Drumuri și Poduri Botoșani;
- asigură aplicarea reglementărilor legale în vigoare privind încadrarea și salarizarea personalului, conform legii;
- întocmește și transmite rapoartele statistice lunare, trimestriale și anuale referitoare la activitatea de personal salarizare;
- asigură evidența prezenței la serviciu, întocmește pontajele și evidența deplasărilor în interes de serviciu;
- organizează și realizează gestiunea resurselor umane din cadrul instituției;
- asigură exercitarea controlului financiar-preventiv propriu în conformitate cu legislația în vigoare pentru următoarele operațiuni și activități:
 - a) angajamente legale și bugetare;
 - b) modificarea repartizării pe trimestre și pe subdiviziuni a clasificății bugetare a creditelor aprobate inclusiv prin virări de credite;
 - c) efectuarea de plăți din fonduri publice;
 - d) efectuarea de încasări în numerar;
 - e) înregistrarea și eliberarea materialelor, obiectelor de inventar și pieselor de schimb.

2. În domeniul resurselor umane, se vor îndeplini următoarele atribuții:

- întocmește propunerea privind organigrama, statul de funcții și regulamentul de organizare și funcționare pentru Direcția Județeană de Drumuri și Poduri Botoșani pe care le transmite spre aprobare Consiliului Județean Botoșani;
- întocmește documentația privind numirea, încadrarea, promovarea, redistribuirea, transferarea, detașarea, pensionarea sau încetarea raporturilor de serviciu/muncă, pentru personalul din cadrul instituției;
- gestionează și întocmește documentația necesară organizării și desfășurării concursurilor/examenelor în vederea recrutării, selectării personalului;
- administrează și actualizează baza de date a funcțiilor publice și funcționarilor publici din cadrul direcției în formatul standard stabilit de Agenția Națională a Funcționarilor Publici;
- întocmește documentațiile necesare și ține legătura cu Agenția Națională a Funcționarilor Publici în vederea organizării și desfășurării concursurilor sau examenelor pentru ocuparea unor funcții publice de conducere sau execuție vacante;
- asigură întocmirea și actualizarea corespunzătoare a dosarelor profesionale ale funcționarilor publici, urmărind existența documentelor privind numirea în funcție, atestarea studiilor, evaluarea activității, avansările în funcții și grade profesionale;
- gestionează dosarele profesionale ale personalului contractual în condiții de legalitate;
- gestionează programul REGES online privind evidența personalului contractual potrivit legislației în vigoare;
- întocmește programele de perfecționare pentru personalul de specialitate, în conformitate cu prevederile legale în vigoare;
- colaborează cu responsabilii de compartiment pentru întocmirea fișelor posturilor pentru funcționarii publici și pentru personalul în regim contractual și asigură gestionarea acestora;
- gestionează declarațiile de avere, de interese și asigură completarea *Registrului declarațiilor de interese*, potrivit legii;
- eliberează adeverințe necesare funcționarilor publici, salariaților pentru diverse situații (bancă, spital, pensionare, bilete de odihnă și tratament, instituții de învățământ etc).

3. În vederea îndeplinirii obiectivelor din domeniul achizițiilor publice, se vor îndeplini următoarele atribuții:

- elaborează programul anual al achizițiilor publice pe baza necesităților și priorităților identificate la nivelul instituției, în funcție de fondurile aprobate și de posibilitățile de atragere a altor fonduri;
- elaborează în colaborare cu personalul de specialitate din cadrul celorlalte compartimente documentația de atribuire sau în cazul organizării unui concurs de soluții, a documentației de concurs, în colaborare cu serviciile sau compartimentele care relevă necesitatea și oportunitatea

achiziției, în funcție de complexitatea problemelor care urmează să fie rezolvate în contextul aplicării procedurii de atribuire;

- îndeplinește obligațiile referitoare la publicitate, astfel cum sunt acestea prevăzute în legislația care reglementează achizițiile publice;

- propune componența comisiilor de evaluare și adjudecare pentru fiecare procedură de achiziție publică organizată în vederea atribuirii contractelor de achiziție publică;

- elaborează notele justificative în toate situațiile în care procedura de atribuire propusă pentru a fi aplicată este alta decât licitația deschisă sau cea restrânsă, cu aprobarea conducătorului instituției și avizate de legalitate;

- prezintă spre aprobare propuneri pentru concesionarea de bunuri proprietate publică, conform prevederilor legale;

- asigură activitatea de informare și de publicare privind pregătirea și organizarea procedurilor de achiziție publică, obiectul acestora, organizatorii, termenele, precum și alte informații care să edifice respectarea principiilor care stau la baza atribuirii contractelor de achiziții publice;

- asigură aplicarea și finalizarea procedurilor de atribuire, pe baza proceselor-verbale și a hotărârilor comisiei de evaluare și adjudecare, a raportului de adjudecare, comunicărilor efectuate în termenul legal prin încheierea contractelor de achiziție publică;

- colaborează cu serviciile și compartimentele de specialitate pentru rezolvarea problemelor legate de procedura de atribuire și pentru urmărirea contractelor încheiate (derularea acestora fiind responsabilitatea celor implicați);

- urmărește și asigură respectarea prevederilor legale, la desfășurarea procedurilor privind păstrarea confidențialității documentelor de licitație și a securității acestora;

- asigură constituirea, completarea și arhivarea corespunzătoare a dosarului achiziției, document cu caracter public;

- operează modificări sau completări ulterioare în programul anual al achizițiilor, când situația o impune, cu aprobarea conducătorului instituției și avizul compartimentului financiar contabil;

- asigură arhivarea documentelor repartizate, produse și gestionate, conform actelor normative în vigoare.

4. În cadrul serviciului, sub aspect administrativ se îndeplinesc următoarele atribuții:

- asigură primirea, înregistrarea, repartizarea, rezolvarea, circuitul, redactarea, semnarea, ștampilarea, expedierea corespondenței precum și constituirea arhivei în cadrul compartimentelor de specialitate din cadrul DJDP Botoșani;

- gestionează, monitorizează și distribuie funcție de cerințele celorlalte compartimente, resurse materiale, mijloace fixe și obiecte de inventar, aflate în administrarea Direcției Județene de Drumuri și Poduri Botoșani, aplicând legislația aferentă;

- prin personal desemnat, recepționează, semnează și răspunde pentru conformitatea bunurilor sau serviciilor achiziționate cu documentele care le însoțesc;

- exploatează și întreține dotările: clădiri, instalații de aer etc;

- asigură spațiile corespunzătoare pentru desfășurarea în condiții normale a activității personalului din toate compartimentele instituției;

- participă la inventarierea periodică, casarea mijloacelor fixe și a obiectelor de inventar;

- asigură buna funcționare a centralei termice, centralei telefonice, precum și a celorlalte echipamente tehnice;

- răspunde de necesarul de aprovizionare a materialelor și rechizitelor de birou;

- face propuneri privind reparațiile imobilelor din patrimoniu și a instalațiilor din dotare, urmărind executarea lor;

- urmărește și controlează modul de furnizare a energiei electrice și termice;

- ține evidența și asigură confecționarea, gestionarea și scoaterea din uz a ștampilelor și a sigiliilor din instituție;

- asigură măsuri de pază a imobilelor și bunurilor ce aparțin Direcției Județene de Drumuri și Poduri Botoșani;

- organizează și asigură efectuarea curățeniei în sediul instituției;

- organizează și asigură accesul în instituție a personalului propriu și a publicului;
- asigură dotarea cu materiale igienico-sanitare, echipament de lucru și de protecție a personalului;
- întocmește referate de specialitate specifice activității compartimentului; - face propuneri pentru realizarea de cheltuieli bugetare privind întreținerea și buna funcționare a activității instituției;
- asigură dotarea și echiparea imobilelor cu mijloace de prevenire și stingere a incendiilor, în concordanță cu prevederile legale privind avizele de funcționare necesare pentru fiecare imobil;
- păstrează și răspunde de cărțile tehnice ale instalațiilor din dotare, urmărind, conform registrului de intervenții planificate ca la termenele scadente să se execute reparațiile și întreținerea acestora, conform legislației specifice;
- supraveghează efectuarea curățeniei în spații cu destinația: - birouri, spații comune (săli, holuri) în grupurile sanitare și curtea interioară, în conformitate cu normele sanitare și de protecția muncii.

5. În domeniul apărării împotriva incendiilor:

- întocmește documentația privind modul de organizare pentru apărarea împotriva incendiilor în unitate;
- urmărește actualizarea deciziilor ori de câte ori apar modificări și le aduce la cunoștința salariaților, utilizatorilor și oricăror persoane interesate;
- asigură identificarea și evaluarea riscurilor de incendiu din unitate și corelarea măsurilor de apărare împotriva incendiilor cu natura și nivelul riscurilor;
- solicită și obține avizele și autorizațiile de securitate la incendiu prevăzute de lege și asigură respectarea condițiilor care au stat la baza eliberării acestora;
- asigură elaborarea instrucțiunilor de apărare împotriva incendiilor în vederea stabilirii atribuțiilor ce revin salariaților la locurile de muncă;
- verifică dacă salariații cunosc și respectă instrucțiunile necesare privind măsurile de apărare împotriva incendiilor și respectarea acestor măsuri semnalate corespunzător prin indicatoare de avertizare de către persoanele din exterior care au acces în unitate;
- asigură întocmirea și actualizarea planurilor de intervenție și condițiile pentru aplicarea acestora în orice moment;
- asigură utilizarea, verificarea, întreținerea și repararea mijloacelor de apărare împotriva incendiilor;
- informează de îndată, prin orice mijloc, inspectoratul despre izbucnirea și stingerea cu forțe și mijloace proprii a oricărui incendiu, iar în termen de 3 zile lucrătoare să completeze și să trimită acestuia raportul de intervenție;
- urmărește utilizarea în unitate numai a mijloacelor tehnice de apărare împotriva incendiilor, certificate conform legii;
- îndeplinește orice alte atribuții prevăzute de lege privind apărarea împotriva incendiilor.

6. În domeniul securității și sănătății în muncă:

- ia măsurile necesare pentru asigurarea securității și protecția sănătății salariaților, precum și asigurarea cadrului organizatoric și a mijloacelor necesare securității și sănătății în muncă;
- propune realizarea unei evaluări a riscurilor pentru securitatea și sănătatea în muncă, inclusiv pentru acele grupuri sensibile la riscuri specifice;
- elaborează instrucțiuni proprii, în spiritul legii, pentru aplicarea reglementărilor de securitate și sănătate în muncă, ținând seama de particularitățile activităților și ale locurilor de muncă din instituție;
- asigură și controlează cunoașterea și aplicarea de către toți salariații a măsurilor prevăzute în planul de prevenire și de protecție stabilit, precum și a prevederilor legale în domeniul securității și sănătății în muncă;
- ia măsuri pentru asigurarea de materiale necesare informării și instruirii salariaților, cum ar fi afișe, pliante, filme și diafilme cu privire la securitatea și sănătatea în muncă;
- asigură evaluarea riscurilor de accidentare și îmbolnăvire la locurile de muncă din instituție și propune măsurile de protecție corespunzătoare;

- stabilește legăturile necesare cu serviciile specializate, îndeosebi în ceea ce privește primul ajutor, serviciul medical de urgență, salvare și pompieri, pentru a facilita intervențiile în caz de accidente de muncă;
- ia măsuri și furnizează instrucțiuni pentru a da salariaților posibilitatea să părăsească imediat locul de muncă și să se îndrepte spre o zonă sigură, în caz de pericol grav și iminent;
- elaborează pentru autoritățile competente și în conformitate cu reglementările legale, rapoarte privind accidentele de muncă suferite de salariați;
- alcătuieste programul anual de protecție a muncii și asigură realizarea acestuia;
- asigură instruirea și informarea personalului în probleme de protecție a muncii;
- întocmește și ține evidența fișelor individuale de protecție a muncii pentru întreg personalul din aparatul propriu;
- întreprinde toate demersurile necesare obținerii autorizației de funcționare din punctul de vedere al securității și sănătății în muncă, înainte de începerea oricărei activități, conform prevederilor legale;
- colaborează cu Inspectoratul Teritorial de Muncă ori de câte ori este nevoie și participă la instruirile organizate de acesta.

Art.19 Atribuțiile Serviciului intervenții avarii și întreținere drumuri și poduri:

Coordonează, verifică și în limita resurselor materiale și umane disponibile execută lucrări și servicii privind întreținerea curentă a drumurilor județene pe timp de iarnă și pe timp de vară.

A. Întreținerea curentă a drumurilor județene pe timp de iarnă:

Pentru asigurarea condițiilor de circulație optime pe rețeaua de drumuri județene pe timpul iernii se vor executa următoarele lucrări:

- pregătirea drumurilor pentru perioada de iarnă prin impermeabilizarea părții carosabile, asigurarea scurgerii apelor și înlăturarea obstacolelor ce ar putea provoca înzăpezirea drumurilor;
- semnalizarea drumurilor județene cu indicatoare de semnalizare, specifice sezonului (fulg de nea, lanțuri antiderapante, seturi de indicatoare pentru închiderea unui drum înzăpezit sau blocat din cauza unor calamități naturale etc);
- combaterea înzăpezirii drumurilor locale conform Planurilor operative de acțiune pe timpul iernii aprobate de Consiliul Județean Botoșani;
- asigurarea condițiilor de circulație optime pe rețeaua de drumuri județene prin întreținerea semnalizării verticale conform prevederilor legale și intervenția promptă pentru degajarea drumurilor de crengi, nămol sau alte obstacole;
- lucrări de întreținere a zonei drumurilor, a plantațiilor, a taluzurilor cu plantații.

B. Lucrări cu caracter de intervenție sau de întreținere curentă a drumurilor pe timp de vară:

- menținerea curățeniei, esteticii, asigurarea scurgerii apelor sau pentru eliminarea unor degradări punctuale de mică amploare la drumuri, lucrări de artă, lucrări de siguranță rutieră, cât și la clădirile anexe aferente drumului;
- execuția periodică și planificată, în scopul compensării parțiale sau totale a uzurii produse structurii rutiere, lucrărilor de artă, lucrărilor de siguranță rutieră și clădirilor anexe aferente drumului;
- efectuare de marcaje rutieră longitudinale simple sau duble cu întreruperi continue sau duble cu întreruperi sau continue, executate mecanizat cu vopsea de marcaj;
- întreținerea platformei drumurilor prin aducerea la profil a acostamentelor prin tăiere manuală sau mecanizată;
- amplasarea stâlpilor și montarea indicatoarelor pentru circulația rutieră;
- participă la evaluarea pagubelor produse pe drumurile și podurile județene în urma calamităților naturale și propune execuția unor lucrări de intervenții și avarii, după caz;
- efectuează revizii periodice pe drumurile județene și constată necesitatea execuției unor lucrări de intervenții, întreținere sau reparații în urma evaluării gradului de degradare a platformei drumurilor județene;
- asigură continuitatea serviciului de comandament de iarnă instituit la nivelul instituției.

Art.20 Atribuțiile Compartimentului mecanizare:

- realizează și coordonează activitatea de întreținere, funcționare, reparare, conservare și utilizare a parcului auto al instituției;

- întocmește raportări- informări despre activitatea compartimentului mecanizare;
- urmărește încadrarea în consumurile specifice de carburanți și lubrifianți a autoturismelor din parcul auto propriu, răspunde de: echiparea autoturismelor, de starea lor tehnică, dotarea cu mijloace de măsurare (corespunzătoare normelor tehnice în vigoare) a consumului, omologate și sigilate;
- urmărește rulajul echivalent pentru a putea schimba anvelope și lubrifianți conform normativelor;
- realizează grafice de reparații și întreținere curente pentru autoturisme în funcție de kilometri efectuați;
- solicită încheierea de asigurări obligatorii RCA și asigurări Casco pentru autoturismele și persoanele care circulă.
- programează autoturismele la verificările tehnice obligatorii;
- răspunde de ținerea la zi a evidențelor, de corectitudinea datelor și legalitatea propunerilor de înscrieri întocmite și prezentate spre aprobare conducerii direcției;
- ține evidența numerică a utilajelor și autovehiculelor din dotarea direcției;
- asigură buna păstrare a utilajelor, autovehiculelor, sculelor, materialelor prin depozitare corespunzătoare și utilizare judicioasă, economicoasă;
- se ocupă de efectuarea de revizii tehnice periodice și remedierea deficiențelor semnalate la parcul auto;
- urmărește întreținerea în bună stare a echipamentului de protecție care va fi folosit în mod obligatoriu în timpul programului de lucru.

Art.21 Atribuțiile Compartimentului control, monitorizare trafic și autorizații de transport

- monitorizarea drumurilor și a respectării normelor de exploatare, în conformitate cu prevederile OG nr.43/1997 privind regimul drumurilor, cu modificările și completările ulterioare;
- exercită controlul traficului rutier, în vederea respectării de către utilizatori, a limitelor de masă și sau gabarit permise sau a autorizațiilor speciale de transport eliberate de organele în drept și verifică prin cântărire în trafic autovehiculele de transport marfă, conform OG nr.43/1997;
- aplică prevederile OG nr.43/1997 privind regimul drumurilor, republicată, privind sancționarea contravențiilor pe drumurile publice, precum și a HCJ privind traficul auto cu gabarit și dimensiuni depășite, procedând cu ajutorul agenților de poliție până la blocarea autovehiculului și obligarea încadrării în limitele admise de depășire prin descărcare pe cheltuiala transportatorului;
- eliberează pe baza calculației conform OG nr.43/1997 privind regimul drumurilor și a hotărârilor consiliului județean autorizațiile speciale de transport pentru autovehiculele care depășesc greutatea maximă admisibilă pe osie;
- verifică modul în care proprietarii terenurilor sau construcțiilor, după caz, respectă obligațiile și condițiile legale cu privire la zonele de siguranță și de protecție ale drumurilor în conformitate cu destinația acestora, stabilită prin OG nr.43/1997 privind regimul drumurilor, republicată; când constată încălcarea acestor prevederi ia măsurile legale ce se impun;
- monitorizează procesele verbale de constatare contravenții și asigură punerea în execuție a amenzilor contravenționale aplicate, cu respectarea prevederilor legale în vigoare;
- participă la evaluarea pagubelor produse pe drumurile și podurile județene în urma calamităților naturale;
- asigură continuitatea serviciului de comandament de iarnă instituit la nivelul instituției.

Art.22 Atribuțiile Compartimentului tehnic, urmărire producție, dirigintare lucrări

- elaborează studii și prognoze pentru dezvoltarea rețelei de drumuri județene, precum și pentru optimizarea circulației pe drumurile județene;
- întocmește programul de lucrări anual, trimestrial și lunar în funcție de necesitățile rețelei de drumuri;
- întocmește planurile anuale și de perspectivă în vederea realizării lucrărilor de administrare, întreținere, reparații, modernizări, investiții și de dezvoltare a infrastructurii rutiere;
- întocmește notele de fundamentare privind necesitatea și oportunitatea lucrărilor finanțate prin programe interne sau externe cu avizele și aprobările prevăzute în actele normative și asigură transmiterea acestora la organele abilitate;

- urmărește realizarea lucrărilor pe toate fazele de execuție și anume: contractul de lucrări; proiect tehnic, caiete de sarcini, tehnologii și procese de execuție; acorduri avize, autorizații de construire; predarea-primirea amplasamentului; trasarea generală; execuția lucrărilor de către constructori pe faze, cu respectarea clauzelor contractuale;

- asigură dirigenția de șantier/ urmărirea și verificarea lucrărilor de întreținere executate în baza contractelor de lucrări încheiate la nivelul direcției;

- participă împreună cu reprezentantul Inspectoratului Județean de Construcții și constructorul la toate fazele determinate prevăzute în proiectul tehnic;

- adaptează și reactualizează documentațiile tehnico-economice conform legislației în vigoare;

- sesizează organele Inspectoratului Județean în Construcții în cazul producerii unor accidente tehnice sau respingerii recepției lucrărilor datorate unor defecte de calitate;

- întocmește cartea construcției și o predă la Compartimentul carte tehnică;

- face propuneri pentru organizarea recepțiilor la terminarea lucrărilor și a recepțiilor finale, după primirea înștiințării de la constructor că lucrările au fost finalizate;

- face propuneri de expertizare tehnică a tronsoanelor de drum sau a lucrărilor de artă;

- organizează și verifică recensământul circulației pe drumurile județene, centralizează și prelucrează datele obținute;

- execută revizii și controale ale stării tehnice a drumurilor și podurilor județene;

- participă la evaluarea pagubelor produse drumurilor și podurilor ca urmare a calamităților naturale;

- asigură continuitatea serviciului instiuit în cadrul comandamentului de iarnă.

Art.23 Atribuțiile Compartimentului siguranța circulației și intervenții accidente

- urmărește comportarea rețelei de drumuri județene față de acțiunea traficului și agenților fizico-climaterici;

- supraveghează starea tehnică a rețelei rutiere, a lucrărilor de artă și a accesoriilor drumurilor;

- organizează și execută activitatea de revizii și controale a stării tehnice a drumurilor și podurilor județene în colaborare cu personalul din cadrul celorlalte compartimente de specialitate;

- participă împreună cu organele de poliție la stabilirea condițiilor de trafic și a modului de semnalizare pe drumurile județene;

- stabilește împreună cu proiectanții și organele de poliție modul de realizare a intersecțiilor;

- face propuneri referitoare la expertizarea unor tronsoane de drumuri sau a podurilor care au suferit degradări majore;

- ia măsuri de semnalizare corespunzătoare a zonelor periculoase apărute pe drumurile județene;

- gestionează plantația rutieră în conformitate cu legislația și normele în vigoare;

- stabilește împreună cu societățile de asigurări daunele produse patrimoniului rutier și se ocupă de recuperarea pagubelor;

- inventariază indicatoarele și panourile indicatoare amplasate pe drumurile județene, ia măsuri pentru înlocuirea celor distruse, degradate sau furate și semnalează organelor de poliție sustragerea acestora în timp util în vederea tragerii la răspundere juridică a persoanelor vinovate și recuperarea pagubelor produse;

- participă la evaluarea pagubelor produse drumurilor și podurilor ca urmare a calamităților naturale;

- asigură continuitatea serviciului în cadrul comandamentului de iarnă.

Art.24 Atribuțiile Compartimentului avize, acorduri

- întreprinde demersurile legale în vederea obținerii tuturor acordurilor, avizelor, autorizațiilor emise de organisme abilitate în vederea execuției lucrărilor proprii;

- emite acorduri, avize și autorizații pentru lucrări care urmează a se executa în zona drumurilor județene;

- urmărește respectarea prevederilor legale cu privire la obligațiile ce revin beneficiarilor care execută lucrări în zona drumurilor județene;

- analizează documentațiile pentru avizarea tuturor lucrărilor care se execută în zona drumurilor și podurilor județene;
 - ia măsuri pentru completarea documentației dacă este cazul, efectuarea calculației avizului care este avizată de responsabilul compartimentului financiar-contabil și aprobată de conducerea instituției;
 - întocmește conform prevederilor legale și ale hotărârilor emise de Consiliul Județean Botoșani calculația care stă la baza emiterii avizelor, acordurilor, autorizațiilor solicitate de către beneficiarii lucrărilor executate în zona drumurilor județene;
 - emite vize/acorduri/autorizații; vor prevedea toate care trebuie respectate de către beneficiarul acestora;
 - monitorizează derularea contractelor de utilizare pentru ocuparea zonei drumurilor județene;
 - reactualizează anual tarifele pentru utilizarea zonei drumurilor județene pentru eliberarea acordurilor, avizelor și autorizațiilor privind amplasarea și executarea unor obiective în zona drumurilor județene;
 - inventariază toate lucrările executate în zona drumurilor județene și ia măsuri legale în vederea obținerii avizelor, acordurilor, autorizațiilor în cazul în care sunt obiective de lucrări realizate în zona drumurilor județene, fără acorduri, avize sau autorizații;
 - controlează modul în care sunt respectate condițiile impuse în acorduri, avize, autorizații eliberate și ia măsuri în vederea sancționării beneficiarului conform legislației în vigoare în cazul în care aceste condiții nu sunt respectate;
 - monitorizează lucrările de apărare a drumurilor județene care au traseul în lungul albiilor râurilor;
 - monitorizează lucrările de întreținere și reparații a podurilor și podețelor de pe drumurile județene din punct de vedere a influenței debitelor de apă asupra acestor obiective;
 - face propuneri privind încadrarea drumurilor județene pe nivele de viabilitate;
 - participă la evaluarea pagubelor produse drumurilor și podurilor ca urmare a calamităților naturale;
 - asigură continuitatea serviciului în cadrul comandamentului de iarnă.
- Art.25 Atribuții Compartimentului carte tehnică**
- gestionează patrimoniul de drumuri și poduri județene în administrare;
 - urmărește și ia măsuri pentru păstrarea, protejarea și dezvoltarea patrimoniului aflat în administrarea Direcției Județene de Drumuri și Poduri Botoșani;
 - întocmește și reactualizează baza de date privind patrimoniul drumurilor și podurilor județene;
 - elaborează propuneri privind programele anuale și de perspectivă pentru realizarea unor lucrări de întreținere, reparații curente sau capitale, modernizare, investiții și dezvoltare a rețelei rutiere;
 - organizează și execută activitatea de revizii și controale a stării tehnice a drumurilor și podurilor județene în colaborare cu personalul din cadrul celorlalte compartimente de specialitate;
 - verifică întocmirea cărții tehnice a lucrărilor executate la preluarea acestora în patrimoniul drumurilor;
 - monitorizează cartea tehnică a drumurilor și podurilor județene;
 - face propuneri privind întocmirea cadastrului rutier;
 - participă la evaluarea pagubelor produse drumurilor și podurilor ca urmare a calamităților naturale;
 - asigură continuitatea serviciului în cadrul comandamentului de iarnă.

CAPITOLUL VII **DISPOZIȚII FINALE**

Art.26 În vederea îndeplinirii atribuțiilor ce îi revin, Direcția Județeană de Drumuri și Poduri Botoșani colaborează cu celelalte direcții și servicii de specialitate din cadrul Consiliului Județean Botoșani.

Art.27 Structura organizatorică, numărul de personal și bugetul Direcției Județene de Drumuri și Poduri Botoșani se aprobă prin hotărârea Consiliului Județean Botoșani, astfel încât funcționarea acesteia să asigure îndeplinirea în mod corespunzător a atribuțiilor ce îi revin.

Art.28 (1) Relațiile comerciale dintre DJDP Botoșani, în calitate de reprezentant al Consiliului Județean Botoșani și alți operatori economici se realizează în baza contractelor de achiziție publică atribuite în conformitate cu prevederile legale în vigoare.

(2) Litigiile apărute în situația neîndeplinirii obligațiilor contractuale cu alți operatori economici vor fi soluționate pe cale amiabilă, în caz contrar, se va apela la instanțele judecătorești competente.

Art.29 (1) Prezentul regulament de organizare și funcționare se completează cu celelalte reglementări în domeniu.

(2) Încălcarea prezentului regulament de organizare și funcționare atrage după sine răspunderea disciplinară, materială, civilă sau administrativă și se sancționează potrivit legislației în vigoare.

Art.30 Prezentul regulament intră în vigoare la data aprobării acestuia de Consiliul Județean Botoșani.

**PREȘEDINTE,
VALERIU IFTIME**

**Avizat pentru legalitate,
Secretar general al județului,
Marcel - Stelică Bejenariu**



ROMÂNIA
JUDEȚUL BOTOȘANI
CONSILIUL JUDEȚEAN

Piata Revoluției 1-3, Tel.0231-514712, 514713, 514714; Fax 0231-514715; e-mail: consiliu@cjbotosani.ro

DIRECȚIA BUGET FINANȚE
Nr. 6559 din 03.04.2026

REFERAT DE APROBARE

Doamnelor și domnilor consilieri,

Potrivit prevederilor Ordonanței de urgență a Guvernului nr. 57/ 2019 privind Codul administrativ, cu modificările și completările ulterioare, consiliul județean îndeplinește atribuții privind înființarea, organizarea și funcționarea aparatului de specialitate al consiliului județean, precum și ale instituțiilor publice de interes județean, iar în exercitarea acestor atribuții, acesta aprobă, în condițiile legii, la propunerea președintelui consiliului județean, organigrama, statul de funcții și regulamentul de organizare și funcționare ale aparatului de specialitate al consiliului județean, precum și ale instituțiilor publice de interes județean.

Conform art. III alin.(1) din Ordonanța de urgență a Guvernului nr.63/2010 pentru modificarea și completarea Legii nr. 273/2006 privind finanțele publice locale, precum și pentru stabilirea unor măsuri financiare, cu modificările și completările ulterioare, pentru îndeplinirea atribuțiilor prevăzute de lege, la stabilirea numărului de posturi din aparatul de specialitate al consiliului județean, precum și din instituțiile publice locale înființate prin hotărâri ale autorităților deliberative, autoritățile administrației publice locale se încadrează în numărul maxim de posturi determinat potrivit anexei din acest act normativ.

Numărul maxim de posturi prevăzut la alin.(1) nu se aplică și capitolului bugetar „Învățământ” finanțat din bugetele locale, din capitolul „Cultură” pentru muzee și colecții publice, biblioteci, instituții și companii de spectacole sau concerte, așezăminte culturale, precum și alte instituții publice din domeniul culturii înființate prin hotărâri ale autorităților deliberative ale unităților administrativ-teritoriale, organizate în temeiul Ordonanței Guvernului nr. 21/2007 privind instituțiile și companiile de spectacole sau concerte, precum și desfășurarea activității de impresariat artistic, aprobată cu modificări și completări prin Legea nr. 353/2007, cu modificările și completările ulterioare, Legii muzeelor și colecțiilor publice nr.311/2003, republicată, cu modificările și completările ulterioare, Legii bibliotecilor nr. 334/2002, republicată, cu modificările și completările ulterioare, Ordonanței de urgență a Guvernului nr.118/2006 privind înființarea, organizarea și desfășurarea activității așezămintelor culturale, aprobată cu modificări și completări prin Legea nr.143/2007, cu modificările și completările ulterioare, și care funcționează în subordinea consiliilor locale sau județene respective, și nici capitolului bugetare „Sănătate”, „Asigurări și asistență socială” și „Servicii publice de interes local sau județean, specializate, cu personalitate juridică, înființate și organizate în subordinea consiliilor locale sau consiliilor județene, după caz, prin hotărâri ale autorităților deliberative ale unităților administrativ-teritoriale respective” așa cum sunt definite la art.28 alin.(2) lit. a) din Legea serviciilor comunitare de utilități publice nr. 51/2006, republicată, cu modificările și completările ulterioare, indiferent de sursa de finanțare.

Prin adresa nr. 3261 din 17.03.2026 a Instituției Prefectului-Județul Botoșani, înregistrată la U.A.T. Județul Botoșani cu nr. 5092 din 17.03.2026, a fost comunicat numărul maxim de posturi aferent anului 2026, stabilit potrivit prevederilor art. XL alin.(1) și alin.(2) din Ordonanța de urgență a Guvernului nr. 7 /2026 pentru modificarea și completarea unor acte normative, precum și pentru adoptarea unor măsuri pentru creșterea capacității financiare a unităților administrativ-teritoriale.

Conform pct.1 din Anexa la Ordonanța de urgență a Guvernului nr.63/2010 pentru modificarea și completarea Legii nr. 273/2006 privind finanțele publice locale, precum și pentru

stabilirea unor măsuri financiare, numărul maxim al posturilor pe care unitatea /subdiviziunea administrativ-teritorială îl poate avea (...) cuprinde inclusiv funcțiile de președinte al consiliului județean, vicepreședinte al consiliului județean, secretar al unității administrativ-teritoriale, după caz.

Numărul maxim de posturi transmis de Instituția Prefectului-Județul Botoșani pentru Consiliul Județean Botoșani, potrivit pct.1 din anexa la Ordonanța de urgență a Guvernului nr.63/2010 pentru modificarea și completarea Legii nr. 273/2006 privind finanțele publice locale, precum și pentru stabilirea unor măsuri financiare și Ordonanței de urgență a Guvernului nr. 7/2026 pentru modificarea și completarea unor acte normative, precum și pentru adoptarea unor măsuri pentru creșterea capacității financiare a unităților administrativ-teritoriale este de 286 posturi.

Instituțiile publice subordonate Consiliului Județean Botoșani din capitolul bugetar „Învățământ” finanțat din bugetele locale, din capitolul „Cultură” pentru muzee și colecții publice, biblioteci, instituții și companii de spectacole sau concerte, așezăminte culturale, precum și alte instituții publice din domeniul culturii înființate prin hotărâri ale autorităților deliberative ale unităților administrativ-teritoriale, „Sănătate”, „Asigurări și asistență socială” și „Servicii publice de interes local sau județean, specializate, cu personalitate juridică, sunt exceptate din numărul comunicat.

Urmare a Ordonanței de urgență a Guvernului nr. 7/2026 pentru modificarea și completarea unor acte normative, precum și pentru adoptarea unor măsuri pentru creșterea capacității financiare a unităților administrativ-teritoriale, *se constată necesitatea stabilirii structurii organizatorice a aparatului de specialitate al Consiliului Județean Botoșani și a Direcției Județene de Drumuri și Poduri Botoșani, instituție publică subordonată Consiliului Județean Botoșani.*

Menționez că prin prezentul proiect de hotărâre, urmare excepțiilor prevăzute de Ordonanța de urgență a Guvernului nr. 63/2010, U.A.T. Județul Botoșani se încadrează în numărul de posturi stabilit de Instituția Prefectului-Județul Botoșani, *respectiv sunt propuse un număr de 232 posturi față de numărul de 286 posturi stabilit de Instituția Prefectului - Județul Botoșani, cu raportare la punctul 1 din anexa la OUG nr. 63/2010, la care se adaugă un post în conformitate cu OUG nr 24/2016 privind organizarea și desfășurarea activității de neutralizare a deșeurilor de origine animală, fără a se impune desființarea de posturi, Consiliul Județean Botoșani și Direcția Județeană de Drumuri și Poduri Botoșani urmând a se încadra în bugetul de venituri și cheltuieli ce urmează a fi aprobat pentru anul 2026. Astfel, față de 287 posturi în care trebuie să ne încadrăm (286 conform pct.1 din Anexa la OUG 63/2010 +1 post organizarea și desfășurarea activității de neutralizare a deșeurilor de origine animală) propun un număr total de 233 (232 pentru pct. 1 din Anexa la OUG 63/2010 +1 post organizarea și desfășurarea activității de neutralizare a deșeurilor de origine animală), cu o diferență de 54 posturi față de numărul stabilit de *Instituția Prefectului - Județul Botoșani* prin adresa nr. 3261 din 17.03.2026, înregistrată la Consiliul Județean Botoșani cu nr. 5092 din 18.03.2026.*

Precizez, în conformitate cu art. XL alin.(3) din Ordonanța de urgență a Guvernului nr. 7/2026 pentru modificarea și completarea unor acte normative, precum și pentru adoptarea unor măsuri pentru creșterea capacității financiare a unităților administrativ-teritoriale, autoritățile administrației publice locale au obligația ca în termen de 30 de zile de la comunicarea numărului maxim de posturi, să adopte proiectele de hotărâri ale consiliilor locale, respectiv ale consiliilor județene privind aplicarea noului număr de posturi, stabilit de către instituția prefectului care se comunică și direcțiilor regionale ale finanțelor publice județene/administrațiilor județene ale finanțelor publice, în cazul Consiliului Județean Botoșani până la data de 16.04.2026.

Având în vedere cele expuse, în conformitate cu prevederile Ordonanței de urgență a Guvernului nr. 57/2019 privind Codul administrativ, cu modificările și completările ulterioare, *supun aprobării proiectul de hotărâre privind aprobarea organigramei, statului de funcții și a regulamentului de organizare și funcționare ale aparatului de specialitate al Consiliului Județean Botoșani și ale Direcției Județene de Drumuri și Poduri Botoșani.*

**PREȘEDINTE,
IFTIME VALERIU**



ROMÂNIA
JUDEȚUL BOTOȘANI
CONSILIUL JUDEȚEAN

Piața Revoluției 1-3, Tel.0231-514712, 514713, 514714; Fax 0231-514715; e-mail: consiliu@cjbotosani.ro

DIRECȚIA BUGET FINANȚE
Nr. 6561 din 03.04.2026

Direcția Juridică, Administrație Publică Locală

Avizat,
Vicepreședinte,
Dorin BIRTA

RAPORT DE SPECIALITATE

În conformitate cu principiul autonomiei publice locale, recunoscut de Constituția României și Ordonanța de urgență a Guvernului nr. 57/ 2019 privind Codul administrativ, cu modificările și completările ulterioare, consiliul județean are dreptul și capacitatea efectivă de a soluționa și de a gestiona, în numele și în interesul colectivității locale la nivelul căreia este ales, treburile publice, în condițiile legii.

Autonomia locală privește organizarea, funcționarea, competența și atribuțiile consiliului județean, precum și gestionarea resurselor care, potrivit legii, aparțin județului. Acest principiu garantează consiliului județean dreptul ca, în limitele legii, să aibă inițiative în toate domeniile, cu excepția celor date în mod expres în competența altor autorități publice.

Potrivit prevederilor Ordonanței de urgență a Guvernului nr. 57/ 2019 privind Codul administrativ, cu modificările și completările ulterioare, consiliul județean îndeplinește atribuții privind înființarea, organizarea și funcționarea aparatului de specialitate al consiliului județean, precum și ale instituțiilor publice de interes județean, iar în exercitarea acestor atribuții, acesta aprobă, în condițiile legii, la propunerea președintelui consiliului județean, organigrama, statul de funcții și regulamentul de organizare și funcționare ale aparatului de specialitate al consiliului județean, precum și ale instituțiilor publice de interes județean.

Pentru îndeplinirea atribuțiilor prevăzute de lege, la stabilirea numărului de posturi din aparatul de specialitate al consiliului județean, precum și din instituțiile publice locale înființate prin hotărâri ale autorităților deliberative, autoritățile administrației publice locale se încadrează în numărul maxim de posturi determinat potrivit anexei, conform art. III alin.(1) din Ordonanța de urgență a Guvernului nr.63/2010 pentru modificarea și completarea Legii nr. 273/2006 privind finanțele publice locale, precum și pentru stabilirea unor măsuri financiare, cu modificările și completările ulterioare.

Numărul maxim de posturi prevăzut la alin.(1) nu se aplică și capitolului bugetar „Învățământ” finanțat din bugetele locale, din capitolul „Cultură” pentru muzee și colecții publice, biblioteci, instituții și companii de spectacole sau concerte, așezăminte culturale, precum și alte instituții publice din domeniul culturii înființate prin hotărâri ale autorităților deliberative ale unităților administrativ-teritoriale, organizate în temeiul Ordonanței Guvernului nr. 21/2007 privind instituțiile și companiile de spectacole sau concerte, precum și desfășurarea activității de impresariat artistic, aprobată cu modificări și completări prin Legea nr. 353/2007, cu modificările și completările ulterioare, Legii muzeelor și colecțiilor publice nr.311/2003, republicată, cu modificările și completările ulterioare, Legii bibliotecilor nr. 334/2002, republicată, cu modificările și completările ulterioare, Ordonanței de urgență a Guvernului nr.118/2006 privind înființarea, organizarea și desfășurarea activității așezămintelor culturale, aprobată cu modificări și completări prin Legea nr.143/2007, cu modificările și completările ulterioare, și care funcționează în subordinea consiliilor locale sau județene respective, și nici capitolului bugetar „Sănătate”, „Asigurări și asistență socială” și „ Servicii publice de interes local sau județean, specializate, cu personalitate juridică, înființate și organizate în subordinea consiliilor locale sau consiliilor județene, după caz, prin hotărâri ale autorităților deliberative ale unităților administrativ-teritoriale respective” așa cum sunt definite

la art.28 alin.(2) lit. a) din Legea serviciilor comunitare de utilități publice nr. 51/2006, republicată, cu modificările și completările ulterioare, indiferent de sursa de finanțare.

Prin adresa nr. 3261 din 17.03.2026 a Instituției Prefectului-Județul Botoșani, înregistrată la UA.T. Județul Botoșani cu nr. 5092 din 17.03.2026, a fost comunicat numărul maxim de posturi aferent anului 2026, stabilit potrivit prevederilor art. XL alin.(1) și alin.(2) din Ordonanța de urgență a Guvernului nr. 7 /2026 pentru modificarea și completarea unor acte normative, precum și pentru adoptarea unor măsuri pentru creșterea capacității financiare a unităților administrativ-teritoriale.

Conform pct.1 din Anexa la Ordonanța de urgență a Guvernului nr.63/2010 pentru modificarea și completarea Legii nr. 273/2006 privind finanțele publice locale, precum și pentru stabilirea unor măsuri financiare, numărul maxim al posturilor pe care unitatea /subdiviziunea administrativ-teritorială îl poate avea (...) cuprinde inclusiv funcțiile de primar, primar general, viceprimar, președinte al consiliului județean, vicepreședinte al consiliului județean, secretar al unității/subdiviziunii administrativ-teritoriale, după caz.

Numărul maxim de posturi pentru anul 2026 transmis de Instituția Prefectului-Județul Botoșani pentru Consiliul Județean Botoșani a fost stabilit astfel:

- Numărul maxim de posturi potrivit pct.1 din anexa la Ordonanța de urgență a Guvernului nr.63/2010 pentru modificarea și completarea Legii nr. 273/2006 privind finanțele publice locale, precum și pentru stabilirea unor măsuri financiare și Ordonanței de urgență a Guvernului nr. 7 pentru modificarea și completarea unor acte normative, precum și pentru adoptarea unor măsuri pentru creșterea capacității financiare a unităților administrativ-teritoriale: **286 posturi;**

- Posturi pentru serviciul public comunitar local de evidență a persoanelor potrivit pct. 2 din anexa la Ordonanța de urgență a Guvernului nr.63/2010 pentru modificarea și completarea Legii nr. 273/2006 privind finanțele publice locale, precum și pentru stabilirea unor măsuri financiare: **30 posturi;**

- Posturi adăugate pentru implementare proiecte finanțate din fonduri externe nerambursabile, potrivit pct.4 din anexa la Ordonanța de urgență a Guvernului nr.63/2010 pentru modificarea și completarea Legii nr. 273/2006 privind finanțele publice locale, precum și pentru stabilirea unor măsuri financiare: **10 posturi;**

- Posturi adăugate potrivit pct.6 din anexa Ordonanța de urgență a Guvernului nr.63/2010 pentru modificarea și completarea Legii nr. 273/2006 privind finanțele publice locale, precum și pentru stabilirea unor măsuri financiare: **9 posturi**

- Posturi suplimentare conform art.11 din Ordonanța de Urgență nr. 24/2016 privind organizarea și desfășurarea activității de neutralizare a deșeurilor de origine animală – **1 post.**

Instituțiile publice subordonate Consiliului Județean Botoșani din capitolul bugetar „Învățământ” finanțat din bugetele locale, din capitolul „Cultură” pentru muzee și colecții publice, biblioteci, instituții și companii de spectacole sau concerte, așezăminte culturale, precum și alte instituții publice din domeniul culturii înființate prin hotărâri ale autorităților deliberative ale unităților administrativ-teritoriale, „Sănătate”, „Asigurări și asistență socială” și „Servicii publice de interes local sau județean, specializate, cu personalitate juridică, sunt exceptate din numărul comunicat.

Urmare a Ordonanței de urgență a Guvernului nr. 7 /2026 pentru modificarea și completarea unor acte normative, precum și pentru adoptarea unor măsuri pentru creșterea capacității financiare a unităților administrativ-teritoriale, se constată necesitatea stabilirii structurii organizatorice a aparatului de specialitate al Consiliului Județean Botoșani și a Direcției de Drumuri și Poduri Botoșani, instituție publică subordonată Consiliului Județean Botoșani.

Potrivit precizărilor art. 391 din Ordonanța de urgență a Guvernului nr. 57/2019 privind Codul administrativ, cu modificările și completările ulterioare, *numărul total al funcțiilor publice de conducere din cadrul autorității sau instituției publice, cu excepția funcțiilor publice de secretar general al unității/subdiviziunii administrativ-teritoriale, precum și al funcțiilor publice de conducere a căror ocupare se face prin detașare cu personal din cadrul instituțiilor din sectorul de apărare, ordine publică și siguranță națională, conform statelor de organizare aprobate, în condițiile legii, este de maximum 8% din numărul total al posturilor aprobate la nivel de ordonator principal de credite.*

Pentru determinarea numărului total al funcțiilor de conducere prin aplicarea cotei de 8% se procedează după cum urmează:

- a) în cazul în care numărul rezultat este mai mic de unu, acesta se rotunjește la întreg;
- b) în cazul în care numărul rezultat este mai mare de unu, acesta se rotunjește la numărul întreg imediat superior acestuia, dacă fracțiunea este mai mare sau egală cu 0,50.

Structura organizatorică trebuie să respecte următoarele cerințe:

- a) pentru constituirea unui serviciu este necesar un număr de minimum 7 posturi de execuție;
- b) pentru constituirea unei direcții este necesar un număr de minimum 15 posturi de execuție.

Numărul total al funcțiilor de conducere la nivel de ordonator principal de credite, raportat la posturile înființate și supuse aprobării este de $233 * 8\% = 18,64$, respectiv 19 posturi de conducere, pentru a aparatul de specialitate al Consiliului Județean Botoșani și al Direcției de Drumuri și Poduri Botoșani, instituție publică subordonată Consiliului Județean Botoșani.

Pe baza activităților prevăzute de art. 370 din Ordonanța de urgență a Guvernului nr. 57/2019 privind Codul administrativ, cu modificările și completările ulterioare sunt stabilite funcțiile publice, prin hotărâre a consiliului județean, respectând prevederile art. 407 din actul normativ menționat.

Menționăm că numărul posturilor pentru personalul contractual din cadrul cabinetului președintelui și vicepreședinților consiliului județean este de 4, respectiv 2 posturi, conform art. 546 lit. i și lit. k) din Codul administrativ.

Având în vedere cele expuse pentru structura organizatorică a aparatului de specialitate al *Consiliului Județean Botoșani* se menține numărul de 175 posturi, din care:

- funcții de demnitate publică- 3
- administrator public – 1
- funcții publice de conducere:- 15
- funcții publice de execuție- 120
- personal contractual de conducere-1
- personal contractual de execuție – 35.

Menționăm că postul suplimentar prevăzut conform art.11 din Ordonanța de Urgență nr. 24/2016 privind organizarea și desfășurarea activității de neutralizare a deșeurilor de origine animală este inclus în numărul de 175 supus aprobării. Față de cele menționate, facem precizare că nu se impune reducerea de posturi ocupate, încadrându-ne în numărul stabilit de 286 posturi (+1 post organizarea și desfășurarea activității de neutralizare a deșeurilor de origine animală =287), având chiar o diferență de 54 de posturi în minus .

Structura organizatorică a *Direcției Județene de Drumuri și Poduri Botoșani*, menține numărul de posturi de 58, din care :

- funcții publice de conducere – 3
- funcții publice de execuție- 15
- funcții contractuale de conducere- 1
- funcții contractuale de execuție – 39

Se propune desființarea unui post vacant, funcție publică de execuție, de consilier achiziții publice, clasa I, grad profesional superior din cadrul Compartimentului achiziții publice. Se propune contopirea Compartimentului aprovizionare, administrativ (6 posturi personal contractual de execuție ocupate) și Compartimentului achiziții publice (2 posturi funcții publice de execuție de consilier achiziții publice, clasa I, grad profesional superior, ocupate) cu Compartimentul financiar, contabilitate, personal, gestiunea funcțiilor publice (4 posturi, din care 3 funcții publice de execuție, consilier, clasa I, ocupate și 1 funcție contractuală de execuție, casier, ocupată). Astfel, se înființează Serviciul contabilitate, resurse umane, administrativ, achiziții publice , respectiv funcția publică de conducere vacantă de șef serviciu, grad II, având în total un număr de 13 posturi.

Având în vedere faptul că prin propunerile făcute prin prezentul proiect de hotărâre, respectiv prin excepțiile aduse OUG-ului 63/2010, ne încadrăm în numărul de posturi stabilit de Instituția Prefectului-Județul Botoșani, respectiv propuse 232+1 față de 286 stabilit, nu se impune desființarea de posturi ocupate, *Consiliul Județean Botoșani*, respectiv *Direcția Județeană de Drumuri și Poduri Botoșani*, urmând a se încadra în bugetul de venituri și cheltuieli ce urmează a fi aprobat pentru anul 2026.

Precizăm că, în conformitate cu art. XL alin.(3) din Ordonanța de urgență a Guvernului nr. 7 /2026 pentru modificarea și completarea unor acte normative, precum și pentru adoptarea unor măsuri pentru creșterea capacității financiare a unităților administrativ-teritoriale, autoritățile administrației publice locale au obligația ca în termen de 30 de zile de la comunicarea numărului maxim de posturi, să adopte proiectele de hotărâri ale consiliilor locale, respectiv ale consiliilor județene privind aplicarea noului număr de posturi, stabilit de către instituția prefectului care se comunică și direcțiilor regionale ale finanțelor publice județene/administrațiilor județene ale finanțelor publice, în cazul Consiliului Județean Botoșani până la data de 16.04.2026. În conformitate cu prevederile art. XL alin. (13) din OUG 7/2026, au fost consultate Sindicatul Impact Botoșani și Sindicatul Salariaților din Aparatul de Specialitate al Consiliului Județean Botoșani conform minutei nr. 6513 din 02.04.2026.

Urmare a celor expuse, a fost întocmit proiectul de hotărâre privind aprobarea organigramelor, statelor de funcții și a regulamentelor de organizare și funcționare pentru aparatul de specialitate al Consiliului Județean Botoșani și ale Direcției Județene de Drumuri și Poduri Botoșani, proiect care îndeplinește condițiile legale pentru a fi supus analizei și aprobării Consiliului Județean Botoșani.

Direcția Buget Finanțe
Director executiv,
Donos Daniela

Șef serviciu,
Antonesei Dumitru-Ovidiu

Direcția Juridică, Administrație Publică Locală
Director executiv,
Marian Amalia