

**R O M Â N I A**  
**CONSILIUL JUDEȚEAN BOTOȘANI**

**H O T Ă R Ă R E**

*privind reorganizarea Centrului Județean de Conservare și Valorificare a Tradiției și  
Creației Populare Botoșani, conform Legii nr.292/2003*

**Consiliul Județean Botoșani**, întrunit în ședință ordinară, în data de  
3 martie 2004,

**având în vedere** Raportul de specialitate al Direcției Programe,  
Buget-Finanțe, cuprinzând propuneri privind reorganizarea Centrului  
Județean de Conservare și Valorificare a Tradiției și Creației Populare  
Botoșani, în baza prevederilor Legii nr.292/2003,

**analizând** Expunerea de motive a Președintelui Consiliului Județean  
Botoșani,

**văzând** Rapoartele de avizare ale comisiilor:

- pentru administrația publică locală, juridică, apărarea ordinii  
publice, respectarea drepturilor și libertăților cetățenilor, relațiile cu aceștia  
și protecția socială;

- de studii, prognoze economico-sociale, buget, finanțe, administrarea  
domeniului public și privat al județului și agricultură;

- pentru activități științifice, învățământ, sănătate, cultură, pentru  
românii din exterior, activități sportive, de agrement și culte religioase;

- pentru servicii publice și comerț,

**în conformitate** cu prevederile art.104 alin.(1) lit. „b” și “h” din  
Legea nr.215/2001 și ale Legii nr.292/2003 privind organizarea și  
funcționarea așezămintelor culturale,

**în temeiul** art.109 din Legea administrației publice locale  
nr.215/2001,

**h o t ă r ă ș t e:**

**Art.1** – Centrul Județean de Conservare și Valorificare a Tradiției și  
Creației Populare Botoșani se reorganizează în Centrul Județean pentru  
Conservarea și Promovarea Culturii Tradiționale Botoșani, denumit în  
continuare Centru, ca instituție publică de cultură, cu personalitate juridică,  
sub autoritatea Consiliului Județean Botoșani, cu sediul în municipiul  
Botoșani, str. Unirii nr.10.

**Art.2** – Centrul este o instituție publică care desfășoară activități în  
domeniul culturii tradiționale privind conservarea, transmiterea și  
valorificarea culturii populare și în domeniul educației permanente,  
finanțată din venituri proprii și din alocații de la bugetul local.

**Art.3** – Centrul preia, pe bază de protocol de predare-primire, întregul  
patrimoniu al Centrului Județean de Conservare și Valorificare a Tradiției și  
Creației Populare Botoșani, în termen de 30 de zile de la data intrării în  
vigoare a prezentei hotărâri.

**Art.4** – Aprobă organigrama, statul de funcții și regulamentul de  
organizare și funcționare al Centrului Județean pentru Conservarea și  
Promovarea Culturii Tradiționale Botoșani, conform anexelor nr.1-3, care  
fac parte integrantă din prezenta hotărâre.

Prin prezenta hotărâre s-a aprobat proiectul de Hotărâre privind aprobarea Programului de activități culturale și artistice în cadrul Consorțiului pentru Conservarea și Promovarea Culturii Tradiționale Botoșani, aprobat prin Hotărârea Consiliului Județean Botoșani nr. 14/29.01.2004, este preluat de Centrul Județean pentru Conservarea și Promovarea Culturii Tradiționale Botoșani.

Art.7 - Președintele Consiliului Județean Botoșani asigură decora în îndeplinire a prevederilor prezentei hotărâri, prin direcțiile cu specialitate din aparatul propriu și Centrul Județean pentru Conservarea și Promovarea Culturii Tradiționale Botoșani.

PREȘEDINTE,  
Consiliul Județean Botoșani

Coordonator  
SECRETARIATUL GENERAL AL CONSILIULUI  
Județean Botoșani

Botoșani,

3.03.2004

Nr. 13

# ORGANIGRAMA

## CENTRUL JUDEȚEAN PENTRU CONSERVAREA ȘI PROMOVAREA CULTURII TRADIȚIONALE BOTOȘANI

TOTAL POSTURI	din care:		
	CONDUCERE	EXECUȚIE	GR. CEF. DESERV.
10,5	1	9,5	1,5

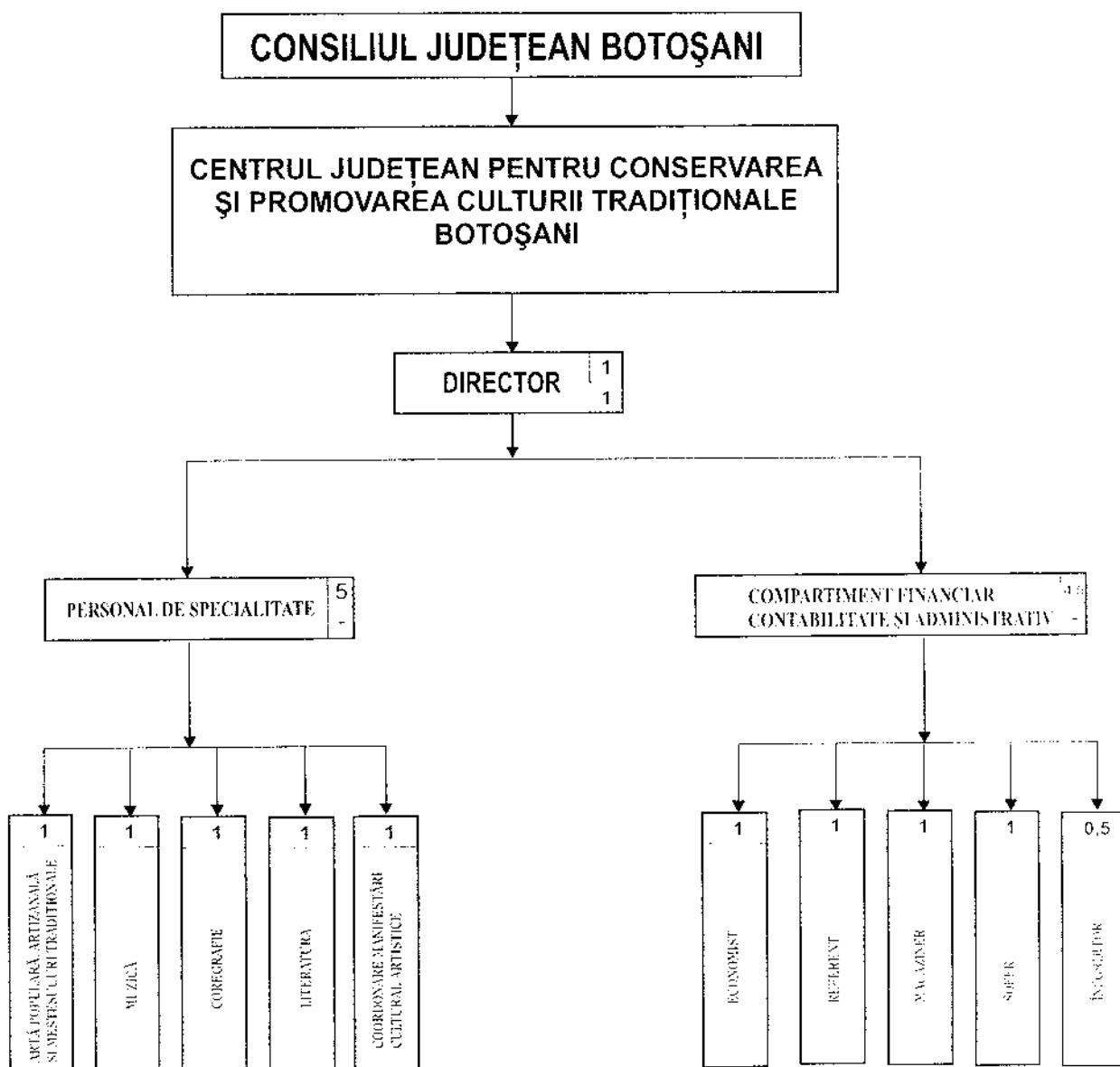

PREȘEDINTE,  
Constantin Contac

CONTRASEMINEAZĂ  
SECRETARUL GENERAL AL JUDEȚULUI,  
Nicolai Colesniuc

ROMANIA  
CONSILIUL JUDEȚEAN BOTOȘANI

Anexa nr.2  
la Hotărârea Consiliului Județean Botoșani  
nr. 13 din 2.03.2004

STATUL DE FUNCȚII  
al Centrului Județean pentru Conservarea și Promovarea Culturii Tradiționale Botoșani,  
pe anul 2004

Nr. crt.	Funcția	Nivel studii	Grad/ Treaptă prof.	Număr posturi	Salariu de bază cf. O.U.G. nr.191/2002 - lei -	Fond salariu de bază (col.4x5) - lei -	Anexa la O.U.G. nr.191/2002, după care s-au stabilit salariile de bază	
0.	1.	2.	3.	4.	5.	6.	7.	
<b>A. FUNCȚII DE EXECUȚIE</b>								
1.	Referent	S	I	3	5.456.000	16.368.000	Anexa IV/3b	
2.	Consultant artistic	S	I	1	8.609.000	8.609.000	Anexa IV/3b	
3.	Dirijor	S	I	1	8.609.000	8.609.000	Anexa IV/3b	
4.	Maestru dans	M	I	1	4.691.000	4.691.000	Anexa IV/3b	
5.	Economist	S	IA	1	6.499.000	6.499.000	Anexa V/1b	
6.	Referent	M	I	1	4.115.000	4.115.000	Anexa IV/3b	
7.	Magaziner	M	I	1	3.784.000	3.784.000	Anexa V/2b	
8.	Muncitor calificat - sofer	M	I	1	4.088.000	4.088.000	Anexa V/2b	
9.	Îngrijitor	M	II	12	3.065.000	1.502.300	Anexa V/2b	
<b>TOTAL A</b>					<b>X</b>	<b>X</b>	<b>58.265.500</b>	<b>X</b>

## B. FUNCȚII DE CONDUCERE

Nr. crt.	Funcția	Nume și posturi	Indemnizația de conducere		Fond Indemnizații Suma (lei)	Anexa la O.U.G. nr. 191/2002 după care s-a stabilit indemnizația
			%	Sumă (lei)		
0.	1.	2.	3.	4.	5.	6.
1.	Director	1	50	4.304.500	4.304.500	Anexa VI/1b
<b>TOTAL B.</b>			X	X	<b>4.304.500</b>	X

## C. ALTE DREPTURI

Nr. Crt.	Denumire	Număr beneficiari	Fond lunar - mii lei -	Actul normativ care stă la baza stabilirii dreptului
0.	1.	2.	3.	4.
1.	Salariu de merit	1	1.938	FIG nr. 281/1993, art. 4, alin. 2-4
2.	Spor vechime	9,5	12.577	HG nr. 281/1993, art. 7, alin. 1
3.	Spor CFP	1	1.025	Legea nr. 84/2003, art. 13, al. 7
4.	Spor titlu de doctor	1	819	O.U.G. nr. 67/1998, art. 6
<b>TOTAL C:</b>			<b>16.959</b>	X

**TOTAL FOND SALARII (A+B+C) - mii lei -** **79.529**

**NOTĂ:** Modificările drepturilor salariale, ca urmare a aplicării tuturor actelor normative aferente, se vor aproba prin dispoziția conducătorului unității care răspunde de realizarea și legalitatea acestora.



Contrasemnează,  
SECRETARUL GENERAL AL JUDEȚULUI,  
Nicolai Colesnic

**REGULAMENT**  
***de organizare și funcționare al***  
***Centrului Județean pentru Conservarea și Promovarea Culturii***  
***Tradiționale Botoșani***

**CAPITOLUL I**  
**DISPOZIȚII GENERALE**

**Art.1** - Centrul Județean pentru Conservarea și Promovarea Culturii Tradiționale Botoșani este o instituție publică de cultură, cu personalitate juridică, care desfășoară activități în domeniul culturii tradiționale privind conservarea, transmiterea și valorificarea culturii populare și în domeniul educației permanente, având ca scop păstrarea și promovarea culturii tradiționale.

**Art.2** - Centrul Județean pentru Conservarea și Promovarea Culturii Tradiționale Botoșani este așezământ cultural (conf. art.2 alin.2 din Legea nr.292/2.07.2003 privind organizarea și funcționarea așezămintelor culturale), ce funcționează în subordinea Consiliului Județean Botoșani, cu sediul în municipiul Botoșani, str. Unirii nr.10.

**Art.3** - Coordonarea și îndrumarea metodologică a activităților se face de către Ministerul Culturii și Cultelor (conf. art.5 alin.8 din Legea nr.292/2.07.2003 privind organizarea și funcționarea așezămintelor culturale), prin intermediul unor comisii mixte, alcătuite din 5 membri, desemnate de serviciile publice descentralizate. De asemenea, Centrul Județean pentru Conservarea și Promovarea Culturii Tradiționale Botoșani beneficiază de asistență științifică de specialitate din partea Centrului Național pentru Conservarea și Promovarea Culturii Tradiționale conform prevederilor art.33, lit.f din Legea nr.292/2.07.2003.

**Art.4** - Din punct de vedere financiar, Centrul Județean pentru Conservarea și Promovarea Culturii Tradiționale Botoșani întocmește anual buget de venituri și cheltuieli, care se aprobă de Consiliul Județean Botoșani, directorul instituției având calitatea de ordonator terțiar de credite.

Pentru organizarea și funcționarea Centrului Județean pentru Conservarea și Promovarea Culturii Tradiționale Botoșani, Consiliul Județean Botoșani asigură baza materială și resursele financiare necesare (subvenții), potrivit responsabilităților ce îi revin prin lege. De asemenea,

Centrul obține și venituri proprii din tarife de perfecționare și alte surse conform legislației în vigoare.

**Art.5** - Centrul Județean pentru Conservarea și Promovarea Culturii Tradiționale Botoșani deține sediu propriu, cuprinzând spații adecvate profilului funcțional al instituției, precum și condiții materiale și tehnice adecvate desfășurării activităților specifice. De asemenea, dispune de stampilă și cont bancar (deschis la Trezoreria Municipală Botoșani), are patrimoniu și își organizează și conduce contabilitatea proprie conform Legii nr.82/1991.

**Art.6** – Prin hotărâre a Consiliului Județean Botoșani se aprobă anual organigrama și statul de funcții ale Centrului Județean pentru Conservarea și Promovarea Culturii Tradiționale Botoșani, în vederea asigurării activităților cu personal de specialitate și administrativ adecvat obiectivelor instituției.

**Art.7** – Pentru îndeplinirea activităților specifice, Centrul este dotat cu:

- mijloace de transport (autoturism pentru transportul personalului, cu un consum lunar maxim de 350 de litri; microbuz și/sau autobuz pentru transportul formațiilor de amatori cu un consum lunar maxim de 350 de litri);
- aparatură și instrumentar pentru activitatea specifică (fono, foto, video);
- mijloace tehnice pentru multiplicare și imprimare;
- costume populare și instrumente muzicale;
- echipamente tehnice pentru evenimente culturale artistice (sunet, lumini, proiecții);
- calculatoare și alte aparate pentru prelucrarea și centralizarea informatică a datelor;
- orice alte materiale, instrumente și echipamente ce servesc la optimizarea activităților specifice.

## **CAPITOLUL II** **PRINCIPII ȘI OBIECTIVE**

**Art.8 – Principiile** ce stau la baza desfășurării activității Centrului Județean pentru Conservarea și Promovarea Culturii Tradiționale Botoșani, conform prevederilor art.5 din Normele de aplicare a Legii nr.292/2003 privind organizarea și funcționarea așezămintelor culturale, sunt:

- a) principiul protejării patrimoniului cultural tradițional, a valorilor care aparțin moștenirii culturale;
- b) principiul accesului liber la instruire și educație permanentă;
- c) principiul identității culturale, potrivit căruia se asigură protejarea și punerea în valoare a moștenirii culturale și promovarea în circuitul național a valorilor spiritualității comunității pe care o reprezintă;
- d) principiul libertății de creație;
- e) principiul primordialității valorii, asigurându-se condițiile morale și materiale în vederea afirmării creativității și susținerii talentului;

- f) principiul autonomiei culturii și artei;
- g) principiul nediscriminării, care asigură accesul și participarea egală a tuturor cetățenilor comunității la cultură și educație permanentă, indiferent de rasă, naționalitate, vârstă, sex, etnic sau religie, precum și dezvoltarea vicții spirituale a comunităților pe care le reprezintă, în toată diversitatea lor.

**Art.9 - Obiectivele principale** ale Centrului Județean pentru Conservarea și Promovarea Culturii Tradiționale Botoșani sunt:

- conservare, valorificarea și promovarea valorilor culturii tradiționale și ale creației populare contemporane;
- sprijinirea și perfecționarea continuă a activității așezămintelor culturale;
- perfecționarea personalului de specialitate ce activează în așezămintele culturale de pe raza județului;
- organizarea și desfășurarea de activități culturale artistice și de educație permanentă în parteneriat cu instituții de specialitate din țară și străinătate.

### **CAPITOLUL III ATRIBUȚII ȘI ACTIVITĂȚI SPECIFICE**

**Art.10** – Centrul Județean pentru Conservarea și Promovarea Culturii Tradiționale Botoșani exercită următoarele competențe și atribuții principale:

- a) coordonează și îndrumă din punct de vedere metodologic, în plan județean, activitatea așezămintelor culturale;
- b) sprijină activitatea așezămintelor culturale în domeniul formării formatorilor și al perfecționării personalului de specialitate;
- c) editează, pe orice tip de suport, și difuzează publicații în domeniul educației permanente prin rețeaua județeană a așezămintelor culturale;
- d) inițiază și realizează programe de educație permanentă în parteneriat cu instituțiile de specialitate din țară și din străinătate;
- e) inițiază și sprijină proiecte și programe de promovare a obiceiurilor și tradițiilor populare;
- f) propune zone de obiceiuri și tradiții populare protejate din cadrul județului;
- g) efectuează studii și cercetări privind obiceiurile, tradițiile populare și meșteșugărești tradiționale;
- h) inițiază și aplică programe pentru conservarea și protejarea acestora;
- i) colecționează și teaurizează date și valori spirituale reprezentative ale creației populare;
- j) participă activ la autorizarea așezămintelor culturale, conform art.9 din Ordinul ministrului culturii nr.2883/12.01.2004 pentru aprobarea normelor metodologice privind desfășurarea activităților specifice așezămintelor culturale;



k) Centrul Județean pentru Conservarea și Promovarea Culturii Tradiționale Botoșani poate să-și constituie formații artistice de amatori proprii;

l) Îndeplinește orice alte atribuții potrivit legii.

**Art.11** – În exercitarea atribuțiilor sale, Centrul Județean pentru Conservarea și Promovarea Culturii Tradiționale Botoșani este abilitat să solicite și să primească de la instituțiile publice de cultură și de la persoanele juridice de drept privat cu activitate în domeniul culturii tradiționale de pe raza județului date și documente necesare îndeplinirii atribuțiilor sale. De asemenea, are obligația de a furniza același tip de date Centrului Național pentru Conservarea și Promovarea Culturii Tradiționale Botoșani, potrivit art.2 alin.(3) din Hotărârea Guvernului nr.1463/2003 privind organizarea și funcționarea Centrului Național pentru Conservarea și Promovarea Culturii Tradiționale.

**Art.12** – Activitatea Centrului Județean pentru Conservarea și Promovarea Culturii Tradiționale Botoșani se materializează în:

▪ **Activități în domeniul culturii tradiționale:**

- studii, monografii, antologii, albume, culegeri și cercetări de specialitate – pe orice fel de suport – în domeniul culturii populare;
- constituirea bazei de date proprii privind starea actuală a faptelor de cultură populară;
- concursuri, turnee artistice (interne și externe), expoziții, gale, tabere, saloane, târguri, festivaluri, sărbători și alte acțiuni specifice privind conservarea, valorificarea și promovarea culturii tradiționale și a creației populare contemporane;
- schimburi culturale, științifice, artistice și metodologice cu instituții de profil din țară și străinătate;
- alte activități specifice realizate în condițiile legii.

▪ **Activități din domeniul educației permanente:**

- cursuri de perfecționare cu personalul așezămintelor culturale din teritoriu;
- seminarii, ateliere de lucru, mese rotunde etc.

#### **CAPITOLUL IV**

#### **PERSONALUL, CONDUCEREA ȘI STRUCTURA ORGANIZATORICĂ**

**Art.13(1)** – Centrul Județean pentru Conservarea și Promovarea Culturii Tradiționale Botoșani elaborează anual proiectul de stat de funcții și organigramă și îl supune aprobării Consiliului Județean Botoșani, de regulă după aprobarea bugetului de venituri și cheltuieli. În funcție de specificul activității, personalul își desfășoară activitatea în compartimente de specialitate și anume: muzică, coregrafie, literatură și teatru popular, artă populară, artizanală și meșteșuguri tradiționale, compartiment financiar-contabil, tehnic și administrativ.

**(2)** – Ocuparea posturilor se face prin concurs, organizat în conformitate cu prevederile Codului Muncii – Legea nr.53/2003 și celelalte legi în vigoare.

**Art.14(1)** - Activitatea personalului instituției se desfășoară pe bază de contract individual de muncă, în condiții normale de muncă, potrivit Legii nr.19/2000 privind sistemul public de pensii și alte drepturi de asigurări sociale, cu modificările și completările ulterioare. Atribuțiile și competențele personalului Centrului Județean pentru Conservarea și Promovarea Culturii Tradiționale Botoșani se stabilesc prin fișa postului de către director, la propunerea șefilor de compartimente, în funcție de programele anuale de activitate ale instituției.

**(2)** - Personalul Centrului este salarizat potrivit reglementărilor legale aplicabile personalului din unitățile bugetare.

**Art.15(1)** - Centrul Județean pentru Conservarea și Promovarea Culturii Tradiționale Botoșani este condus de un director, numit prin concurs organizat în conformitate cu prevederile legale.

**(2)** - Numirea și eliberarea din funcție a directorului se face de către Consiliul Județean Botoșani, în conformitate cu prevederile Legii nr.215/2001.

**(3)** - Directorul este ordonator terțiar de credite și conduce întreaga activitate a instituției pe care o reprezintă în raporturile cu persoanele fizice și juridice din țară și străinătate.

**(4)** - În exercitarea atribuțiilor sale, directorul emite decizii.

**Art.16(1)** - În cadrul Centrului Județean pentru Conservarea și Promovarea Culturii Tradiționale Botoșani se organizează consiliul consultativ format din 5-11 membri, ca organ de specialitate cu rol consultativ în domeniul culturii tradiționale.

**(2)** - Consiliul consultativ este format din cercetători științifici, creatori și alți specialiști (un reprezentant al Consiliului Județean Botoșani), numiți prin decizie a directorului instituției; jumătate din membrii consiliului sunt angajați ai centrului, iar directorul este președintele consiliului consultativ.

**Art.17(1)** - Compartimentele de specialitate întocmesc anual proiectul de buget de venituri și cheltuieli, lista de investiții, calendarul anual de activități al instituției, propunerile privind nivelul tarifelor pentru cursurile de perfecționare organizate care, vizate de directorul instituției și după caz de consiliul consultativ, sunt supuse aprobării Consiliului Județean Botoșani.

**(2)** - După aprobare, directorul răspunde de executarea și respectarea acestora.

**(3)** - Angajarea, lichidarea, ordonanțarea și plata cheltuielilor, urmărirea încasării veniturilor, încheierea contractelor și celelalte operațiuni financiar contabile privind execuția bugetară se efectuează de către director și contabilul șef.

**Art.18** - Personalul de specialitate și, după caz, cel auxiliar, au obligația de a absolvi un curs de perfecționare o dată la 3 ani, organizat de Centrul Național pentru Conservarea și Promovarea Culturii Tradiționale, cu avizul compartimentului de specialitate din cadrul Ministerului Culturii și Cultelor.

**CAPITOLUL V**  
**DISPOZIȚII FINALE**

**Art.19** – Centrul Județean pentru Conservarea și Promovarea Culturii Tradiționale Botoșani înaintea declarațiile și documentațiile prevăzute de lege instituțiilor solicitante, la termenele stabilite.

**Art.20** – Programul de funcționare al Centrului Județean pentru Conservarea și Promovarea Culturii Tradiționale Botoșani este de luni până vineri între orele 8<sup>00</sup>-16<sup>00</sup>.

**Art.21** – Prezentul Regulament de organizare și funcționare se completează cu celelalte reglementări în domeniu.

**Art.22** – Încălcarea prevederilor prezentului regulament atrage după sine răspunderea disciplinară, materială, civilă sau administrativă și se sancționează potrivit legislației în vigoare.

**PREȘEDINTE**  
*Constantin Coțac*

**Contrasemnează,**  
**Secretarul General al Județului,**  
**Nicolai Colesniuc**