

R O M Ȃ N I A
CONSILIUL JUDEȚEAN BOTOȘANI

H O T Ă R Ă R E

privind înființarea Centrului de asistență și protecție a victimelor traficului de persoane și modificarea bugetului, organigramei, statului de funcții și a Regulamentului de organizare și funcționare pentru anul 2004, ale Serviciului Județean de Asistență Socială Botoșani, conform Ordonanței Guvernului nr.2/2004 și a Legii nr.678/2001

CONSILIUL JUDEȚEAN BOTOȘANI, întrunit în ședință ordinară, la data de 3 martie 2004,

având în vedere Raportul de Specialitate al Direcției Programe, Buget-Finanțe, prin care se propune înființarea Centrului de asistență și protecție a victimelor traficului de persoane și modificarea bugetului, organigramei, statului de funcții și a Regulamentului de organizare și funcționare, pentru anul 2004, ale Serviciului Județean de Asistență Socială Botoșani, conform Ordonanței Guvernului nr.2/2004 și a Legii nr.678/2001,

analizând Expunerea de motive a Președintelui Consiliului Județean Botoșani,

văzând Raportul de avizare al Comisiei de studii, prognoze economico-sociale, buget, finanțe, administrarea domeniului public și privat al județului și agricultură,

în conformitate cu prevederile Ordonanței Guvernului nr.2/2004, pentru modificarea și completarea Ordonanței Guvernului nr.14/2003, privind înființarea, organizarea și funcționarea Autorității Naționale pentru Persoanele cu Handicap și ale Legii nr.678/2001,

în baza prevederilor art.104 lit „e” din Legea administrației publice locale nr.215/2001 și a adresei Autorității Naționale pentru Persoanele cu Handicap nr.7342/26.01.2003 privind bugetul modificat pentru anul 2004, reprezentând transferuri de la bugetul de stat pentru plata drepturilor și facilităților persoanelor cu handicap, a prevederilor Legii nr.678/2001 și a Regulamentului de aplicare a dispozițiilor Legii nr.678/2001 privind prevenirea și combaterea traficului de persoane, publicat în M.O. nr.206/31.05.2003 și a Hotărârii Consiliului local Leorda nr.4/13.02.2004,

în temeiul art.109 din Legea administrației publice locale nr.215/2001,

h o t ă r ă ș t e:

Art.1 – Aprobă înființarea Centrului de asistență și protecție a victimelor traficului de persoane, în spațiul Centrului de îngrijire și asistență Leorda, atribuit în folosință Consiliului județean de către Consiliul local Leorda.

Art.2 – Aprobă alocarea din cota de 17% din impozitul pe venit aflată la dispoziția Consiliului Județean Botoșani, a sumei de 800.000.000 lei, Serviciului Județean de Asistență Socială Botoșani, pentru înființarea și funcționarea Centrului de asistență și protecție a victimelor traficului de persoane.

Art.3 – Aprobă modificarea corespunzătoare a bugetului Serviciului Județean de Asistență Socială Botoșani, pentru anul 2004, conform anexei nr.1, care face parte integrantă din prezenta hotărâre.

Art.4 – Aprobă modificarea organigramei și statului de funcții ale Serviciului Județean de Asistență Socială Botoșani, conform anexelor nr.2-3, care fac parte integrantă din prezenta hotărâre.

Art.5 – Aprobă modificarea și completarea Regulamentului de organizare și funcționare al Serviciului Județean de Asistență Socială Botoșani cu Regulamentul de organizare și funcționare al Centrului de asistență și protecție a victimelor traficului de persoane, conform anexei nr.4, care face parte integrantă din prezenta hotărâre.

Art.6 – Serviciile medicale, asistența psihologică, cazarea, igiena personală, hrana și pază se vor asigura, pe bază de convenție încheiată cu Centrul de îngrijire și asistență Leorda.

Art.7 – Hotărârile Consiliului Județean Botoșani nr.36/27.03.2003, nr.131/13.12.2003 și nr.137/13.12.2003 se modifică și se completează corespunzător.

Art.8 – Predarea, pe bază de protocol, a documentațiilor privind baza de date necesare plății drepturilor convenite persoanelor cu handicap vizual, între Serviciul Județean de Asistență Socială Botoșani și Direcția pentru Dialog, Familie și Solidaritate Socială Botoșani.

Art.9 - Președintele Consiliului Județean Botoșani asigură ducerea la îndeplinire a prevederilor prezentei hotărâri, prin direcțiile de specialitate din aparatul propriu și Serviciul Județean de Asistență Socială Botoșani.

PREȘEDINTE,
Constantin Coțac

CONTRASEMNEAZĂ
SECRETARUL GENERAL AL JUDEȚULUI,
Nicolai Colesniuc

Botoșani, *3.03.2004*

Nr. *16*

DETALIEREA CHELTUIELILOR PE ARTICOLE ȘI ALINEATE PE ANUL 2004
CAPITOLUL 60.02
SUBCAPITOLUL 10
SERVICIUL JUDEȚEAN DE ASISTENȚĂ SOCIALĂ

Nr. crt.	DENUMIREA INDICATORILOR	COD	An	Trim. I	Trim. II	Trim. III	Trim. IV
1	CHELTUIELI - TOTAL (rd.2+91+94+98)		87.145.098	23.281.829	23.362.633	23.455.684	17.044.952
2	CHELTUIELI-CURENTE (rd.3+25+59+63+82)	01	87.045.098	23.281.829	23.362.633	23.355.684	17.044.952
3	CHELTUIELI DE PERSONAL (rd.4+19 la 22)	02	2.413.633	568.429	609.033	609.034	627.137
4	Cheltuieli cu salarii (rd.5 la18)	10	1.872.047	432.534	474.137	474.137	491.239
5	Fond-aforent-salarii-de-bază	10-01	1.157.261	268.190	292.190	292.190	304.691
6	Salarii de merit	10.02	11.577	2.894	2.894	2.894	2.895
7	Indemnizații de conducere	10.03	45.388	8.622	12.222	12.222	12.322
8	Spor de vechime	10.04	276.575	61.393	71.394	71.394	72.394
9	Sporuri pentru condiții de muncă	10.05	19.296	4.824	4.824	4.824	4.824
10	Alte sporuri	10.06	0	0	0	0	0
11	Ore suplimentare	10.07	20.000	2.000	5.000	5.000	8.000
12	Fond de premii	10.08	131.950	32.111	33.113	33.113	33.613
13	Prima de vacanță	10.09	0	0	0	0	0
14	Fond pentru posturi ocupate prin cumul	10.10	0	0	0	0	0
15	Fond aferent plății cu ora	10.11	0	0	0	0	0
16	Fond pentru convenții civile	10.12	0	0	0	0	0
17	Indemnizații plătite unor persoane din afara unității	10.13	210.000	52.500	52.500	52.500	52.500
18	Alte drepturi salariale	10.14	0	0	0	0	0
19	Contribuții pentru asigurări sociale de stat	11	352.737	88.184	88.184	88.184	88.185
20	Contribuții pentru asigurările de șomaj	12	49.383	12.345	12.346	12.346	12.346
21	Contribuții pentru asigurările sociale de sănătate	13	113.466	28.366	28.366	28.367	28.367
22	Deplasări, detașări, transferări (rd.23+24)	14	26.000	7.000	6.000	6.000	7.000
23	Deplasări, detașări, transferări în țară	14.01	26.000	7.000	6.000	6.000	7.000
24	Deplasări, detașări, transferări în străinătate	14.02	0	0	0	0	0
25	CHELTUIELI MATERIALE ȘI SERVICII (rd.26+32+35+38+46+47+51 la 54)	20	22.971.089	5.863.400	5.903.600	5.896.650	5.307.439

mii lei

DENUMIREA INDICATORILOR		COD	An	Trim. I	Trim. II	Trim. III	Trim. IV
Nr. crt.							
26	Drapturi cu caracter social (rd.27 la 31)	21	20.100.000	5.100.000	5.100.000	5.100.000	4.800.000
27	Rechizite școlare	21.01	0				
28	Transport elevi, studenți, șomeri, asistați, bolnavi, invalizi și însoțitorii lor	21.02	0				
29	Drepturi pentru elevi și studenți pe perioada concursurilor și campionatelor	21.03	0				
30	Drepturi pentru donatorii de sânge	21.04	0				
31	Alte drepturi stabilite de dispozițiile legale	21.05	25.104.980	5.426.245	6.220.745	6.331.745	7.126.245
32	Hrană (rd.33+34)	22	250.000	30.000	70.000	80.000	70.000
33	Hrană pentru oameni	22.01	250.000	30.000	70.000	80.000	70.000
34	Hrană pentru animale	22.02	0				
35	Medicamente și materiale sanitare (rd.36+37)	23	20.000	5.000	5.000	5.000	5.000
36	Medicamente	23.01	20.000	5.000	5.000	5.000	5.000
37	Materiale sanitare	23.02	0				
38	Cheltuieli pentru întreținere și gospodărie (rd.39 la 45)	24	441.326	121.550	108.750	90.800	120.226
39	Încălzit	24.01	72.400	24.000	14.000	10.000	24.400
40	Iluminat și forță motrică	24.02	36.800	9.800	9.000	6.000	12.000
41	Apă, canal, salubritate	24.03	1.534	400	400	300	434
42	Poștă, telefon, telex, radio, televizor, telefax	24.04	92.800	23.000	25.000	18.000	26.800
43	Furnituri de birou	24.05	109.600	29.000	25.000	23.000	32.600
44	Materiale pentru curățenie	24.06	21.792	5.350	5.350	3.500	7.592
45	Alte materiale și prestări de servicii	24.07	106.400	30.000	30.000	30.000	16.400
46	Materiale și prestări de servicii cu caracter funcțional	25	109.963	20.000	31.000	34.000	24.963
47	Obiecte de inventar de mică valoare sau scurtă durată și echipament (rd.48 la 50)	26	98.400	24.000	26.000	24.000	24.400
48	Lenjerie și accesorii de pat	26.01	0				
49	Echipament	26.02	0				
50	Alte obiecte de inventar de mică valoare sau scurtă durată	26.03	98.400	24.000	26.000	24.000	24.400
51	Reparații curente	27	0				
52	Reparații capitale	28	0				
53	Cărți și publicații	29	31.400	7.850	7.850	7.850	7.850
54	Alte cheltuieli (rd.55 la 58)	30	1.920.000	555.000	555.000	555.000	255.000
55	Calificarea, perfecționarea și specializarea profesională a salariaților	30.01	20.000	5.000	5.000	5.000	5.000
56	Protocol	30.02	0				
57	Protecția muncii	30.03	0				
58	Alte cheltuieli autorizate prin dispoziții legale	30.07	1.900.000	550.000	550.000	550.000	250.000

Nr. crt.	DENUMIREA INDICATORILOR	COD	An	Trim. I	Trim. II	Trim. III	Trim. IV
59	SUBVENȚII (rd.60)	34	0	0	0	0	0
60	Subvenții (rd.61+62)	35	0	0	0	0	0
61	Alocații de la buget pentru instituții publice	35.01	0	0	0	0	0
62	Subvenții pentru acoperirea diferențelor de preț și tarif	35.03	0	0	0	0	0
63	TRANSFERURI (rd.64+67)	38	61.660.376	16.850.000	16.850.000	16.850.000	11.110.376
64	Transferuri consolidabile (rd.65+66)	39	0	0	0	0	0
65	Transferuri de la bugetele locale către bugetul fondului de asigurări sociale de sănătate	39.05	0	0	0	0	0
66	Transferuri din bugetul comunei, orașului, municipiului sau sectorului Municipiului București către bugetul consiliului județean pentru susținerea sistemului de protecție a copilului	39.21	0	0	0	0	0
67	Transferuri neconsolidabile (rd.68 la 81)	40	61.660.376	16.850.000	16.850.000	16.850.000	11.110.376
68	Burse	40.02	0	0	0	0	0
69	Ajutoare sociale	40.08	0	0	0	0	0
70	Alte ajutoare, alocații și indemnizații	40.09	0	0	0	0	0
71	Transferuri către căminele pentru persoane vârstnice	40.10	0	0	0	0	0
72	Contribuții ale administrației publice locale la realizarea unor lucrări și servicii de interes public local, în baza unor convenții sau contracte de asociere	40.12	0	0	0	0	0
73	Piați efectuate în cadrul programelor de dezvoltare	40.21	0	0	0	0	0
74	Transferuri aferente Fondului Român de Dezvoltare Socială	40.27	0	0	0	0	0
75	Asociații și fundații	40.41	0	0	0	0	0
76	Programe cu finanțare rambursabilă	40.55	0	0	0	0	0
77	Susținerea cultelor	40.61	0	0	0	0	0
78	Drepturile asistentului personal pentru copii și adulți cu handicap grav	40.67	0	0	0	0	0
79	Contribuții la salarizarea personalului neclerical	40.72	0	0	0	0	0
80	Alte transferuri	40.80	0	0	0	0	0
81	Alocații și indemnizatii pentru persoane cu handicap	40.97	61.660.376	16.850.000	16.850.000	16.850.000	11.110.376
82	DOBÂNZI (rd. 83+83)	49	0	0	0	0	0
83	Dobânzi aferente datoriei publice locale (rd.84 la 87)	50	0	0	0	0	0
84	Dobânzi aferente datoriei publice interne	50.01	0	0	0	0	0
85	Dobânzi aferente datoriei publice externe	50.02	0	0	0	0	0
86	Cheltuieli ocazionate de emisiunea și plasarea titlurilor de valoare în condițiile legii	50.03	0	0	0	0	0
87	Diferențe de curs aferente datoriei publice externe	50.04	0	0	0	0	0

Nr. crt.	DENUMIREA INDICATORILOR	COD	An	Trim. I	Trim. II	Trim. III	Trim. IV
88	Plăți de dobânzi (rd.89+90)	51	0	0	0	0	0
89	Dobânzi aferente împrumuturilor din fondul de tezaur	51.01	0	0	0	0	0
90	Dobânda datorată trezoreriei statului în cadrul planului de redresare	51.02	0	0	0	0	0
91	CHELTUIELI DE CAPITAL (rd.92+93)	70	100.000	0	0	100.000	0
92	Investiții ale instituțiilor publice	72	100.000	0	0	100.000	0
93	Investiții ale regiilor autonome, societăților și companiilor naționale și societăților comerciale cu capital majoritar de stat	73	0	0	0	0	0
94	ÎMPRUMUTURI ACORDATE (rd.95)	79	0	0	0	0	0
95	Împrumuturi (rd.96+97)	80	0	0	0	0	0
96	de interes local sau a unor activități finanțate integral din venituri extrabugetare	80.09	0	0	0	0	0
97	Împrumuturi acordate de agențiile guvernamentale și administrate prin agenții de credit	80.12	0	0	0	0	0
98	RAMBURSĂRI DE CREDITE, PLĂȚI DE DOBÂNZI ȘI COMISIOANE LA CREDITE (rd.99+104)	84	0	0	0	0	0
99	Rambursări de credite externe, plăți de dobânzi și comisioane aferente acestora din fondul de garantare (rd.100 la 103)	86	0	0	0	0	0
100	Rambursări de credite externe din fondul de garantare	86.01	0	0	0	0	0
101	Plăți de dobânzi și comisioane din fondul de garantare	86.02	0	0	0	0	0
102	Rambursări de credite externe contractate de stat	86.03	0	0	0	0	0
103	Plăți de dobânzi și comisioane la credite externe contractate de stat	86.04	0	0	0	0	0
104	Rambursări de împrumuturi (rd.105 la 108)	87	0	0	0	0	0
105	Rambursare de împrumuturi acordate din fondul de tezaur	87.01	0	0	0	0	0
106	Rambursare de împrumuturi acordate din trezoreria statului	87.02	0	0	0	0	0
107	Rambursare de împrumuturi interne pentru investiții	87.04	0	0	0	0	0
108	Rambursare de împrumuturi externe pentru investiții	87.05	0	0	0	0	0

PREȘEDINTE
Constanța Coptea



CONTRASEMNEAZĂ
SECRETARUL GENERAL AL JUDEȚULUI
Nicolaj Colesniuc



ORGANIGRAMA

SERVICIULUI JUDEȚEAN DE ASISTENȚĂ SOCIALĂ BOTOȘANI

pe anul 2004

TOTAL POSTURI 22		din care:			
		DE CONDUCERE		DE EXECUȚIE	
		2		20	
FP	CM	FP	CM	FP	CM
17	5	1	1	16	4

T - total personal
C - personal de conducere

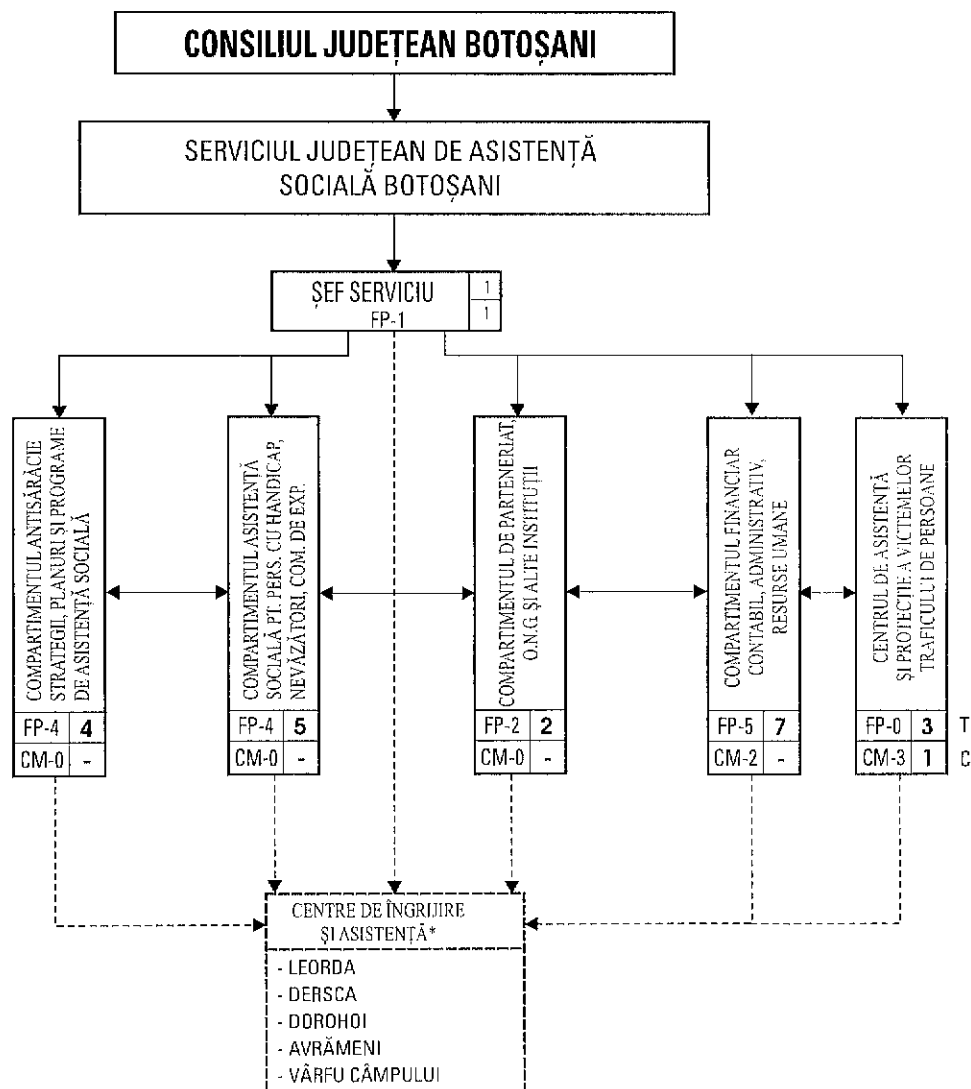

* Centrele de îngrijire și asistență sunt subordonate consiliilor locale și coordonate metodologic de către Serviciul Județean de Asistență Socială Botoșani

PREȘEDINTE,
Constantin Contac

CONTRASEMNEAZĂ
SECRETARUL GENERAL AL JUDEȚULUI,
Nicolai Colesniuc

ROMÂNIA
CONSILIUL JUDEȚEAN BOTOȘANI

Anexa nr.3
la Hotărârea Consiliului Județean Botoșani
nr. 16 din 303 2004

STATUL DE FUNCȚII
al Serviciului Județean de Asistență Socială Botoșani, pe anul 2004

Nr. Crt.	Funcția	Nivel studii	Clasa	Grad prof.	Număr posturi	Salar de bază conform O.U.G. nr.192/2002 (lei)	Fond salarii de bază (col.4x5) (lei)	Anexa la O.U.G. nr.192/2002, după care s-au stabilit salariile de bază
0.	1.	2.	3.	4.	5.	5.	6.	7.
A. FUNCȚII PUBLICE DE EXECUȚIE								
1	Șef serviciu	S	I	-	1	6.818.000	6.818.000	Anexa IV
2	Consilier	S	I	Superior	2	6.818.000	13.636.000	Anexa IV
3	Consilier	S	I	Principal	5	6.027.000	30.135.000	Anexa IV
4.	Consilier	S	I	Asistent	3	5.237.000	15.711.000	Anexa IV
5.	Consilier	S	I	Debutant	1	3.180.000	3.180.000	Anexa IV
6	Referent specialitate	SSD	II	Asistent	1	4.844.000	4.844.000	Anexa IV
7.	Referent	M	III	Superior	1	4.449.000	4.449.000	Anexa IV
8	Referent	M	III	Principal	2	4.151.000	8.302.000	Anexa IV
9	Referent	M	III	Asistent	1	4.449.000	4.449.000	Anexa IV
TOTAL A (funcții publice)						x	91.524.000	x

FUNCȚII DE EXECUȚIE (C.M.)								
Nr. Crt.	Funcția	Nivel studii	Treapta de încadrare	Număr posturi	Salar de bază conform O.U.G. nr.191/2002	Fond salarii de bază (col.4x5) (lei)	Anexa la O.U.G. nr.191/2002, după care s-au stabilit salariile de bază	
1	Consilier, inspector/referent	S/SSD/M	IA	1	6.818.000	6.818.000	Anexa II/b	
2	Asistent social	S/SSD/PL/M	-	2	5.170.000	10.340.000	Anexa IV/1b	
3	Muncitor calificat - șofer	M	III	1	3.611.000	3.611.000	Anexa V/2b	

4	Îngrijitor	M	I	1	3.063.000	3.063.000	Anexa V/2b
TOTAL A (C.M.)							
		x	x	5	x	23.832.000	x
TOTAL A (F.P. + C.M.)							
		X	X	22	X	115.356.000	X

B. FUNCȚII DE CONDUCERE

Nr. Crt.	Funcția	Număr posturi	Indemnizația de conducere		Fond indemnizații sumă (lei)	Actul normativ care stă la baza stabilirii indemnizației
			%	Sumă (lei)		
0.	1.	2.	3.	4.	5.	6.
1.	Șef serviciu	1	30	2.045.400	2.045.400	OUG nr.192/2002, Anexa IV
2.	Șef centru (șef birou)	1	25	1.704.500	1.704.500	OUG 191/2002, Anexa VI/1b
TOTAL B					3.749.900	X

C. ALTE DREPTURI

Nr. Crt.	Denumire	Număr beneficiari	Fond lunar - mii lei -	Actul normativ care stă la baza stabilirii dreptului
0.	1.	2.	3.	4.
1.	Salariu de merit	3	3.075	OUG nr.123/2003
2.	Spor vechime	22	31.220	OUG nr.123/2003
3.	Spor control financiar preventiv	1	1.800	Legea nr.84/2003 art.13 (7)
TOTAL C			36.095	X
TOTAL FOND SALARII (A+B+C) - mii lei -			155.201	

NOTĂ: Modificările drepturilor salariale, ca urmare a aplicării unor acte normative ulterioare, se vor aproba prin dispoziția conducătorului unității care răspunde de realitatea și legalitatea acestora.

PREȘEDINTELE
Constanța în Contingent

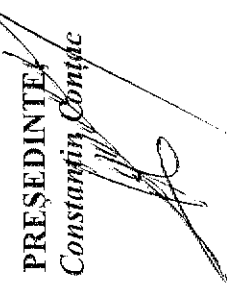

Contrasemnează,
Secretarul General al Județului,
Nicolai Colesniuc



REGULAMENT DE ORGANIZARE ȘI FUNCȚIONARE A CENTRELOR DE ASISTENȚĂ ȘI PROTECȚIE A VICTIMELOR TRAFICULUI DE PERSOANE

Capitolul I – Dispoziții generale

Art. 1. Centrul de asistență și protecție a victimelor traficului de persoane, se organizează și funcționează pe baza prevederilor Legii nr. 678/2001 privind prevenirea și combaterea traficului de persoane.

Art. 2. Centrul se organizează ca serviciu public fără personalitate juridică, în subordinea Consiliului Județean Botoșani.

Art. 3. (1) Centrul asigură, la cerere, cazare temporară, hrană precum și asistență psihologică și medicală victimelor traficului de persoane, potrivit prevederilor art. 32 din Legea nr. 678/2001 privind prevenirea și combaterea traficului de persoane.

(2) Pot solicita cazarea în centru, potrivit prevederilor alin.(1), persoane de naționalitate română majore care au fost victime ale traficului de persoane.

Art. 4.(1) Fiecare persoană cazată în centru trebuie tratată cu sollicitudine de personalul centrului, fără discriminări de rasă, sex, vârstă sau religie, precum și cu respectarea confidențialității în ceea ce privește viața privată și identitatea personală.

(2) Fiecare persoană cazată în centru are dreptul la asistență psihologică și medicală, precum și la asistență juridică.

Capitolul II – Organizarea centrului

Art. 5. Conducerea centrului se asigură de un **șef centru**, numit în funcție de conducerea Serviciului Județean de Asistență Socială în condițiile legii..

Art. 6. Personalul centrului se angajează, cu contract de muncă pe durată nedeterminată.

Art.7. Șeful centrului de asistență și protecție a victimelor traficului de persoane are, în principal, următoarele atribuții:

-conduce întreaga activitate a centrului asigurând crearea condițiilor necesare desfășurării activității centrului și răspunde de îndeplinirea corespunzătoare a acestei sarcini.

-stabilește măsuri pentru protejarea fondurilor gestionate și a patrimoniului centrului.

-colaborează permanent cu autoritățile administrației publice centrale și locale cu atribuții în domeniu, precum și cu organizațiile neguvernamentale cu preocupări în prevenirea și/sau combaterea traficului de persoane.

Art. 8. În conformitate cu prevederile Legii nr. 678/2001, centrele asigură următoarele prestații:

- cazare;
- condiții pentru igienă personală;
- pregătirea hranei;
- asistență psihologică și medicală;
- consiliere juridică.

Art. 9. În cazul în care centrul nu are cabinet medical propriu, asistența medicală se asigură de către personalul medical de la Centrul de Asistență și Îngrijire Leorda, în baza unei convenții civile.

Capitolul III – Funcționarea centrului

Art. 10. (1) Primirea unei persoane în centru se face la cererea scrisă a acesteia aprobată de șeful centrului, pe bază de proces-verbal, care va conține datele de identificare ale persoanei îndreptățite, sau în baza documentelor personale, ori în lipsa acestora pe bază de declarație pe proprie răspundere.

(2) Primirea persoanei va fi consemnată în registrul de evidență.

Art. 11. (1) La primirea în centru se va face în mod obligatoriu controlul medical, ale cărui rezultate se consemnează în registrul de consultații.

(2) Dacă în urma examinării medicale se constată că persoana suferă de o boală contagioasă, aceasta va fi izolată în camera special amenajată sau va fi transportată la cea mai apropiată unitate sanitară de specialitate.

Art. 12. (1) Durata cazării în centru pentru fiecare persoană nu poate depăși 10 zile și se aprobă de șeful centrului.

(2) Durata cazării poate fi prelungită, prin dispoziția Președintelui Consiliului Județean, la solicitarea organelor judiciare, dar nu mai mult de 3 luni, sau pe durata procesului penal, după caz.

Art. 13.(1) Finanțarea centrelor se asigură în limita cheltuielilor prevăzute cu această destinație în bugetele județene.

(2) Pentru finanțarea centrelor pot fi utilizate, în condițiile prevăzute de lege, donații ale persoanelor fizice și juridice, sponsorizări, precum și alte surse atrase.

Art. 14. Plafoanele de cheltuieli de cazare și întreținere în centru nu pot depăși cuantumul prevăzute de legislația în vigoare pentru alte unități de protecție și asistență socială.

Capitolul IV Dispoziții finale

Art. 15. Programul de funcționare a Centrului de asistență și protecție a victimelor traficului de persoane este permanent.

Art. 16. Prezentul regulament de organizare și funcționare se completează cu celelalte reglementări în domeniu.

Art. 17. Încălcarea prevederilor prezentului regulament atrage după sine răspunderea disciplinară, materială, civilă sau administrativă după caz și se sancționează conform legislației în vigoare.

PREȘEDINTE,
Constantin Coțac

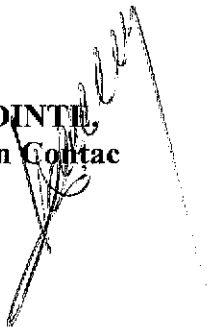

CONTRASEMNEAZĂ,
Secretarul General al Județului
Nicolai Colesniuc

