



ROMÂNIA
JUDEȚUL BOTOȘANI
CONSILIUL JUDEȚEAN

Botoșani, Piața Revoluției 1-3, Cod postal: 710236, Tel: +40 231 514712, +40 231 514713, +40 231 514714;
Fax: +40 231 514715, +40 231 515020, +40 231 536155, +40 231 529220; Web: www.cjbotosani.ro; E-mail: consiliu@cjbotosani.ro

HOTĂRÂRE

privind trecerea unor bunuri din domeniul privat al județului Botoșani în domeniul public al acestuia, trecerea unor bunuri imobile din domeniul public al județului Botoșani în domeniul public al comunei Vârfu Câmpului și în administrarea Consiliului Local al comunei Vârfu Câmpului, precum și scoaterea din inventarul centralizat al domeniului public al Județului Botoșani a unor bunuri

CONSILIUL JUDEȚEAN BOTOȘANI, întrunit în ședință ordinară la data de 28.07.2011,

urmare Hotărârii Consiliului Local Vârfu Câmpului nr. 29/2011 prin care se solicită trecerea unor bunuri imobile situate în localitatea Vârfu Câmpului, județul Botoșani, din domeniul public al județului Botoșani, în domeniul public al comunei Vârfu Câmpului și în administrarea Consiliului Local al comunei Vârfu Câmpului,

analizând Expunerea de motive a Președintelui Consiliului Județean Botoșani prin care se propune trecerea unor bunuri din domeniul privat al județului Botoșani în domeniul public al acestuia, trecerea unor bunuri imobile din domeniul public al județului Botoșani în domeniul public al comunei Vârfu Câmpului și în administrarea Consiliului Local al comunei Vârfu Câmpului, precum și scoaterea din inventarul centralizat al domeniului public al Județului Botoșani a unor bunuri,

având în vedere Raportul de specialitate comun al Direcțiilor Administrarea Patrimoniului Buget – Finanțe, Juridică, Administrație Publică Locală,

văzând Rapoartele de avizare ale Comisiilor:

- pentru administrație publică locală, juridică, apărarea ordinii publice, respectarea drepturilor și libertăților cetățenilor, relațiile cu aceștia și protecția socială;
- de studii, prognoze economico-sociale, buget, finanțe, administrarea domeniului public și privat al județului și agricultură;
- de organizare și dezvoltare urbanistică, realizarea lucrărilor publice, ecologie, protecția mediului, conservarea monumentelor istorice și de arhitectură;
- pentru activități științifice, învățământ, sănătate, cultură, pentru românii din exterior, activități sportive, de agrement și culte religioase,

în conformitate cu prevederile art.8 alin(1) și art.9 din Legea 213/1998 privind proprietatea publică și regimul juridic al acesteia,

în temeiul art.10, art. 91 alin. (1) lit. c) și art.97 alin. (1) din Legea administrației publice locale nr.215/2001, republicată, cu modificările ulterioare,

hotărăște:

Art.1 Se aprobă trecerea în domeniul public al județului Botoșani și în administrarea Consiliului Județean Botoșani a bunului imobil "STAȚIE DE EPURARE" situat în satul Vârfu Câmpului, comuna Vârfu Câmpului, identificat conform Anexei nr.1 care face parte integrantă din prezenta hotărâre.

Art.2 Se aprobă trecerea bunului imobil ”STAȚIE DE EPURARE”, identificat la art.1, situat în satul Vârfu Câmpului, comuna Vârfu Câmpului din domeniul public al județului Botoșani și administrarea Consiliului Județean Botoșani în domeniul public al comunei Vârfu Câmpului și în administrarea Consiliului Local al comunei Vârfu Câmpului.

Art.3 Se aprobă trecerea unor bunuri imobile situate în localitatea Vârfu Câmpului, județul Botoșani, din domeniul public al județului Botoșani și administrarea Spitalului de Psihiatrie Botoșani, în domeniul public al comunei Vârfu Câmpului și administrarea Consiliului Local al comunei Vârfu Câmpului, identificate conform Anexei nr.2 care face parte integrantă din prezenta hotărâre.

Art.4 Se aprobă trecerea unor bunuri imobile situate în localitatea Vârfu Câmpului, județul Botoșani, din domeniul public al județului Botoșani și administrarea Consiliului Local al comunei Vârfu Câmpului în domeniul public al comunei Vârfu Câmpului și administrarea Consiliului Local al comunei Vârfu Câmpului, identificate conform Anexei nr.3 care face parte integrantă din prezenta hotărâre.

Art.5 Predarea-primirea bunurilor imobile prevăzute la art.2-4 se face pe bază de protocol încheiat între comisiile care vor fi desemnate de conducătorii instituțiilor interesate, în termen de 30 de zile de la data intrării în vigoare a prezentei hotărâri.

Art.6 Se aprobă scoaterea din inventarul centralizat al bunurilor din domeniul public al Județului Botoșani și administrarea Spitalului de Psihiatrie Botoșani, a bunurilor imobile înregistrate la pozițiile 21, 22, 28 și 29 din anexa nr. 1.18 la Hotărârea Consiliului Județean Botoșani nr. 30/2011, având datele de identificare prevăzute în Anexa nr.4, care face parte integrantă din prezenta hotărâre, ca urmare a retrocedării acestuia către persoana îndreptățită, în condițiile legii.

Art.7 Amplasamentul bunurilor imobile, terenuri și clădiri, care trec din domeniul public al județului Botoșani în domeniul public al Comunei Vârfu Câmpului și administrarea Consiliului local Vârfu Câmpului sunt prevăzute în Anexa nr.5, care face parte integrantă din prezenta hotărâre.

Art.8 (1) Hotărârea Consiliului Județean Botoșani nr. 30/2011 privind înscrierea unui bun în domeniul public al Județului Botoșani, precum și aprobarea inventarului actualizat al bunurilor care aparțin domeniului public al Județului Botoșani, urmare a aplicării prevederilor Normelor Metodologice privind reevaluarea și amortizarea activelor fixe corporale aflate în patrimoniul instituțiilor publice, aprobate prin Ordinul ministrului economiei și finanțelor nr. 3471/2008 cu modificările și completările ulterioare se modifică în mod corespunzător.

(2) Inventarul domeniului public, cu modificările din prezenta hotărâre, va fi transmis Guvernului, pentru modificarea și completarea Hotărârii Guvernului nr.971/2002 privind atestarea domeniului public al județului Botoșani, precum și al municipiilor, orașelor și comunelor din județul Botoșani.

Art.9 Președintele Consiliului Județean Botoșani asigură aducerea la îndeplinire a prezentei hotărâri prin direcțiile din cadrul aparatului de specialitate.

PREȘEDINTE,
Mihai Țăbuleac



CONTRASEMNEAZĂ:
SECRETARUL AL JUDEȚULUI,
Marcel – Stelică Bejenariu



Botoșani

Nr. 79 / 28.07.2011

CONSILIUL JUDEȚEAN BOTOȘANI

Anexa nr.1

la Hotărârea Consiliului Județean Botoșani nr.79 din 28.07.2011

LISTA**bunurilor care trec din domeniul privat al Județului Botoșani în domeniul public al acestuia și în administrarea Consiliului Județean Botoșani**

| Nr. crt. | Codul de clasificare | Denumirea bunului | Elemente de identificare | Anul dobândirii sau dării în folosință | Valoarea de inventar | Situația juridică actuală |
|--------------|----------------------|--|---|--|----------------------|---------------------------------------|
| 1 | 1.8.8. | Stație de epurare (stație clorinare, decantor, bazin filtrare) | localitatea Vârfu-Câmpului, jud. Botoșani, Zidărie din cărămidă pe fundație de beton, planșeu din beton | 1998 | 168.695,21 | Domeniul public al județului Botoșani |
| TOTAL | | | | | 168.695,21 | |

PREȘEDINTE,
Mihai Țăbuleac**CONTRASEMNEAZĂ:**
SECRETAR AL JUDEȚULUI
Marcel – Stelică/Bejenariu

CONSILIUL JUDEȚEAN BOTOȘANI

Anexa nr.2

la Hotărârea Consiliului Județean Botoșani nr. 79 din 28.07.2011**LISTA****bunurilor care trec din domeniul public al Județului Botoșani și administrarea Spitalului de Psihiatrie Botoșani în domeniul public al comunei Vârfu Câmpului și administrarea Consiliului Local Vârfu Câmpului**

| Nr. crt. | Codul de clasificare | Denumirea bunului | Elemente de identificare | Anul dobândirii sau dării în folosință | Valoarea de inventar | Situația juridică actuală |
|--------------|----------------------|--|--|--|----------------------|---------------------------------------|
| 1 | 1.8.15. | Uzină pentru casa de apă | localitatea Vârfu-Câmpului, jud. Botoșani, construcție din cărămidă cu fundație de beton, | 1998 | 2.256,63 | Domeniul public al județului Botoșani |
| 2 | 1.6.4. | Pavilion administrativ nr. 2 | localitatea Vârfu-Câmpului, jud. Botoșani, construcție din cărămidă cu fundație de beton, acoperită cu tablă, are 2 încăperi | 1998 | 25.690,58 | Domeniul public al județului Botoșani |
| 3 | 1.6.4. | Cabină portar | localitatea Vârfu-Câmpului, jud. Botoșani, construcție din cărămidă cu fundație de beton, acoperită tablă | 1998 | 3.529,22 | Domeniul public al județului Botoșani |
| 4 | 1.6.3.2. | Împrejmuire 85,68 ml | localitatea Vârfu-Câmpului, jud. Botoșani, construcție din piatră, tencuit și văruiț | 1998 | 10.079,61 | Domeniul public al județului Botoșani |
| 5 | 0.1.1. | Teren secție exterioară Vârfu-Câmpului | Situat în localitatea Vârfu-Câmpului, jud. Botoșani, în suprafață de 64.278 mp | 1998 | 343.261,48 | Domeniul public al județului Botoșani |
| TOTAL | | | | | 384.817,52 | |

PREȘEDINTE,
Mihai Țăbuleac**CONTRASEMNEAZĂ:**
SECRETAR AL JUDEȚULUI
Marcel – Stelică Bejenariu

CONSILIUL JUDEȚEAN BOTOȘANI

Anexa nr.3

la Hotărârea Consiliului Județean Botoșani nr.79 din 28.07.2011

LISTA**bunurilor care trec din domeniul public al Județului Botoșani și din administrarea Consiliului Local Vârfu Câmpului în domeniul public al comunei Vârfu Câmpului și în administrarea Consiliului Local Vârfu Câmpului**

| Nr. crt. | Codul de clasificare | Denumirea bunului | Elemente de identificare | Anul dobândirii sau dării în folosință | Valoarea de inventar | Situația juridică actuală |
|--------------|----------------------|--|--|--|----------------------|---------------------------------------|
| 1 | 1.6.4. | Pavilion administrativ nr. 1 | Construcție din cărămidă cu un etaj, Sc de 153 mp, situată în localitatea Vîrfu Cîmpului, județul Botoșani | 2003 | 301.561,40 | Domeniul public al județului Botoșani |
| 2 | 0.1. | Teren aferent "Pavilion administrativ nr. 1" în suprafață de 1122 mp | Localitatea Vîrfu Cîmpului, județul Botoșani - Unitate medico-socială profil recuperare | 2003 | 3.457,95 | Domeniul public al județului Botoșani |
| TOTAL | | | | | 305.019,35 | |

PREȘEDINTE,
Mihai Țăbuleac**CONTRASEMNEAZĂ:**
SECRETAR AL JUDEȚULUI

Marcel – Stelica Bejenariu



CONSILIUL JUDEȚEAN BOTOȘANI

Anexa nr.4

la Hotărârea Consiliului Județean Botoșani nr. 19 din 28.07.2011**LISTA**

bunurilor care se scot din inventarul domeniului public al Județului Botoșani și din administrarea Spitalului de Psihiatrie Botoșani ca urmare a retrocedării acestora către persoana îndreptățită, în condițiile legii

| Nr. crt. | Codul de clasificare | Denumirea bunului | Elemente de identificare | Anul dobândirii sau dării în folosință | Valoarea de inventar | Situația juridică actuală |
|--------------|----------------------|-----------------------|---|--|----------------------|---------------------------------------|
| 1 | 1.6.2. | Pavilion nr. 1 spital | localitatea Vârfu-Câmpului, jud. Botoșani, construcție din cărămidă cu demisol, acoperită cu tablă, Sc = 605 mp | 1998 | 1.101.861,51 | Domeniul public al județului Botoșani |
| 2 | 1.6.2. | Pavilion nr. 2 spital | localitatea Vârfu-Câmpului, jud. Botoșani, construcție din cărămidă cu un etaj, acoperită cu tablă, Sc = 371 mp | 1998 | 830.838,14 | Domeniul public al județului Botoșani |
| 12 | 1.8.9. | Castel de apă | localitatea Vârfu-Câmpului, jud. Botoșani, Zidărie din cărămidă pe fundație de piatră, acoperit cu tablă | 1998 | 13.260,90 | Domeniul public al județului Botoșani |
| 14 | 1.6.3.2. | Împrejmuire 184,32 ml | localitatea Vârfu-Câmpului, jud. Botoșani, construcție din piatră, tencuit și văruiț, lungime de 270 ml | 1998 | 10.079,61 | Domeniul public al județului Botoșani |
| TOTAL | | | | | 1.932.699,65 | |

PREȘEDINTE,
Mihai Țăbuleac



CONTRASEMNEAZĂ:
SECRETAR AL JUDEȚULUI
Marcel – Stelița Bejenariu



Anexa nr.5
la Hotărârea Consiliului Județean
nr. 79 din 28.04.2011

- Construcții vechi care s-au restituit
- Construcții noi care s-au predat cu plată
- Construcții care trec la Comuna Vârfu Câmpului
- Teren care s-a restituit
- Teren care trece la Comuna Vârfu Câmpului

CONTRASEMNEAZĂ
Secretar al Județului
Marcel-Steliana Bejenariu

PREȘEDINTE
Mihai Țăbuleac

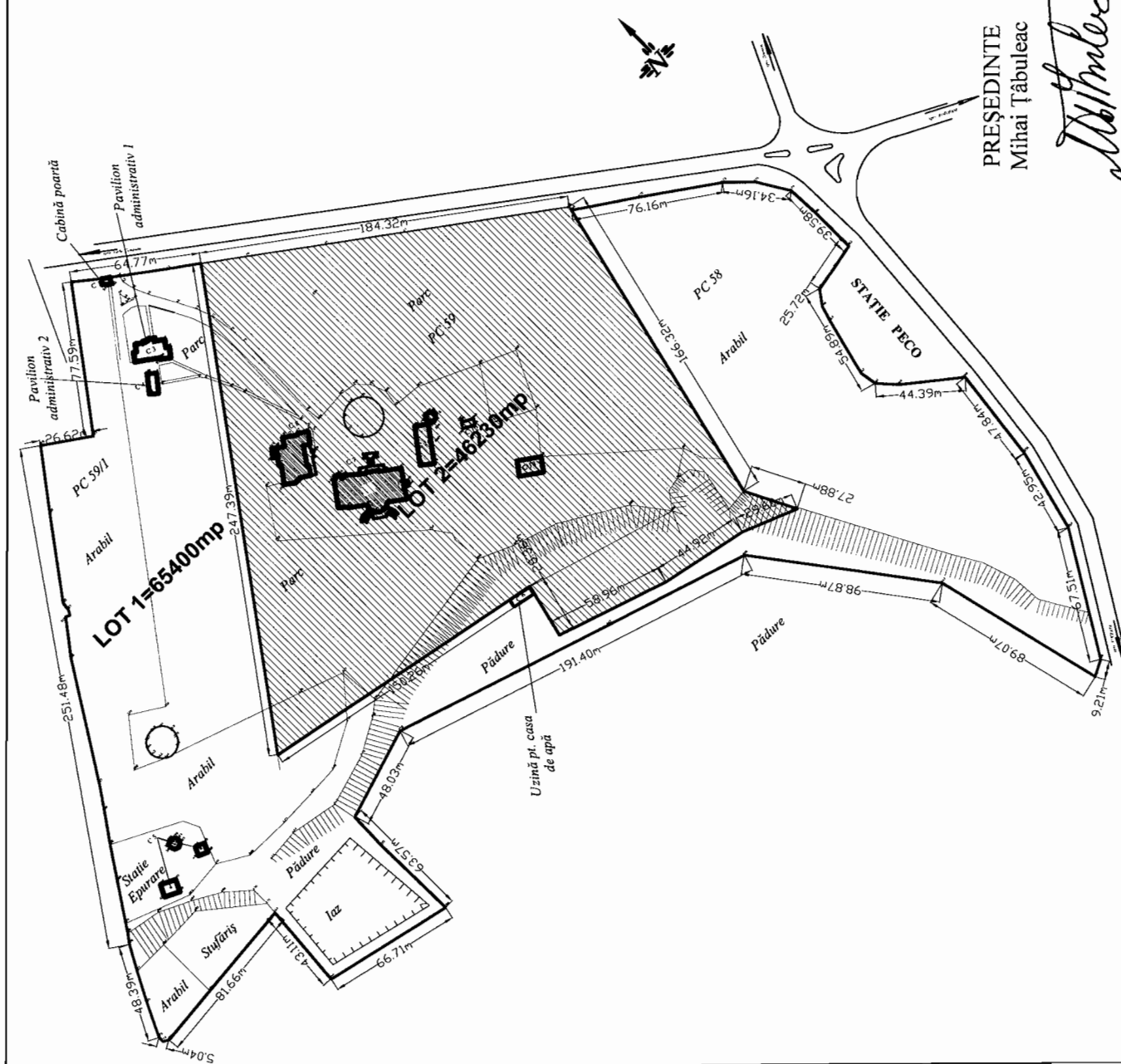

Mihai Țăbuleac