



ROMÂNIA

JUDEȚUL BOTOȘANI

CONSILIUL JUDEȚEAN

Botoșani, Piața Revoluției 1-3, Cod postal: 710236, Tel: +40 231 514712, +40 231 514713, +40 231 514714;
Fax: +40 231 514715, +40 231 515020, +40 231 536155, +40 231 529220; Web: www.cjbotosani.ro; E-mail: consiliu@cjbotosani.ro

HOTĂRÂRE

privind aprobarea înscrierii în domeniul public al Județului Botoșani și a concesiunii către S.C. Nova Apaserv S.A. Botoșani a terenului în suprafață de 400 mp situat în intravilanul comunei Leorda, județul Botoșani, a eliberării acordului proprietarului pentru execuția unor lucrări de către S.C. Nova Apaserv S.A. Botoșani, precum și a modificării și completării inventarului bunurilor aparținând domeniului public al Județului Botoșani

CONSILIUL JUDEȚEAN BOTOȘANI, întrunit în ședință ordinară la data de 30.07.2015, **urmare** a Contractului de vânzare autenticat sub nr. 1230 din 15.06.2015, înregistrat la Consiliul Județean Botoșani cu nr. 9784 din 15.06.2015, a adresei S.C. Nova Apaserv S.A. Botoșani nr. 12508/14.07.2015, a Contractului de vânzare autenticat sub nr. 1404 din 28.07.2014, înregistrat la Consiliul Județean Botoșani cu nr. 13470 din 29.07.2014, a adresei Direcției Administrarea Patrimoniului nr. 16275/16.09.2014 și a a Contractului de vânzare autenticat sub nr. 603 din 31.03.2014,

analizând Expunerea de motive a Președintelui Consiliului Județean Botoșani, prin care se propune aprobarea înscrierii în domeniul public al Județului Botoșani și a concesiunii către S.C. Nova Apaserv S.A. Botoșani a terenului în suprafață de 400 mp situat în intravilanul comunei Leorda, județul Botoșani, a eliberării acordului proprietarului pentru execuția unor lucrări de către S.C. Nova Apaserv S.A. Botoșani, precum și a modificării și completării inventarului bunurilor aparținând domeniului public al Județului Botoșani,

având în vedere Raportul de specialitate comun al Direcției Administrarea Patrimoniului, Direcției Buget – Finanțe, și Direcției Juridică, Administrație Publică Locală,

văzând Rapoartele de avizare ale Comisiilor:

- pentru activități economice, buget, finanțe, administrarea domeniului public și privat al județului, servicii publice și agricultură;
- pentru amenajarea teritoriului și urbanism, lucrări publice, monumente istorice și de arhitectură, protecția mediului și turism;
- pentru administrația publică locală, juridică, disciplină, apărarea ordinii publice, respectarea drepturilor și libertăților cetățenilor, cooperare și parteneriate.

în conformitate cu prevederile art. 3 alin. (3) și ale art. 22 din Legea nr. 213/1998 privind bunurile proprietate publică, cu modificările ulterioare, ale pct. IV și X din Anexa la Hotărârea Guvernului României nr. 548/1999, privind aprobarea Normelor tehnice pentru întocmirea inventarului bunurilor care alcătuiesc domeniul public al comunelor, orașelor, municipiilor și județelor, precum și ale art. 8 alin. (6) și art. 75 alin. (1) lit. a) din Reglementările contabile privind situațiile financiare anuale individuale și situațiile financiare anuale consolidate aprobate prin Ordinul nr. 1802/2014,

în temeiul art. 91 alin. (1) lit. (c) și (d), alin. (4) lit. a), alin. (5) lit. c) și ale art. 97 alin. (1) din Legea nr. 215/2001 a administrației publice locale, republicată, cu modificările ulterioare,

hotărăște:

Art. 1 Se aprobă înscrierea în domeniul public al Județului Botoșani și concesiunea către S.C. Nova Apaserv S.A. Botoșani a terenului în suprafață de 400 mp situat în intravilanul comunei Leorda, județul Botoșani, identificat conform Anexei nr. 1 la prezenta hotărâre.



ROMÂNIA
JUDEȚUL BOTOȘANI
CONSILIUL JUDEȚEAN

Botoșani, Piața Revoluției 1-3, Cod postal: 710236, Tel: +40 231 514712, +40 231 514713, +40 231 514714;
Fax: +40 231 514715, +40 231 515020, +40 231 536155, +40 231 529220; Web: www.cjbotosani.ro; E-mail: consiliu@cjbotosani.ro

Art. 2 Se eliberează acordul proprietarului pentru execuția pe terenul menționat la art. 1 a lucrărilor prevăzute în contractul de lucrări nr. 540/12.01.2015/BT-CL-09 "Construirea conductei de aducțiune de la STAP Ștefănești la Săveni și devierea conductelor de aducțiune în zona alunecărilor de teren Leorda" din cadrul proiectului major "Extinderea și modernizarea sistemelor de alimentare cu apă și canalizare – epurarea apelor uzate în județul Botoșani".

Art. 3 Se aprobă modificarea și completarea Hotărârii Consiliului Județean Botoșani nr. 62/28.05.2015, privind aprobarea inventarului actualizat al bunurilor care aparțin domeniului public al Județului Botoșani, după cum urmează:

3.1. La Anexa nr. 4, *Inventarul bunurilor care aparțin domeniului public al Județului Botoșani, aflate în administrarea Direcției Generale de Asistență Socială și Protecția Copilului Botoșani*, se fac următoarele modificări:

- poziția nr. 23) de la Centrul de îngrijire și asistență socială Ionășeni, col. 5) va avea următorul cuprins: "84.219,01";

- poziția nr. 24) de la Centrul de îngrijire și asistență socială Ionășeni, col. 5) va avea următorul cuprins: "408.289,87".

3.2. La Anexa nr. 7, *Inventarul bunurilor care aparțin domeniului public al Județului Botoșani, concesionate către S.C. Nova Apaserv S.A. Botoșani*, după poziția 471) se introduce o nouă poziție, poziția 472), conform Anexei nr. 2 la prezenta hotărâre.

3.3. La Anexa nr. 23, *Inventarul bunurilor care aparțin domeniului public al Județului Botoșani, aflate în administrarea Memorialului Ipotești- Centrul Național de Studii "Mihai Eminescu*, poziția 16) col. 5) va avea următorul cuprins: "204.410".

Art. 4 *Contractul unic de delegare a gestiunii serviciilor publice de alimentare cu apă și canalizare prin concesiune – Județul Botoșani* nr. 6600/1.07.2010, aprobat prin Hotărârea Consiliului Județean Botoșani nr. 27/28.01.2010, se modifică în mod corespunzător, prin act adițional.

Art.5. Președintele Consiliului Județean Botoșani asigură ducerea la îndeplinire a prezentei hotărâri prin direcțiile din cadrul aparatului de specialitate.

p. PREȘEDINTE,
VICEPREȘEDINTE,
Gheorghe Sorescu

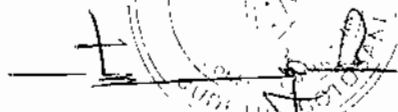

CONTRASEMNEAZĂ:
ȘEF SECRETAR AL JUDEȚULUI,
Marcel – Stelica Bejenariu



Botoșani,
Nr. 83 / 30.07.2015

Plan de amplasament și delimitare a imobilului

Scara 1: 1000

Nr. cadastral	Suprafața măsurată imobil (mp)	Adresa imobilului :
	400,00 mp	Intravilan Leorda
Nr. Cartea Funciară	56742	Unitatea Administrativ Teritorială (UAT)
		Leorda

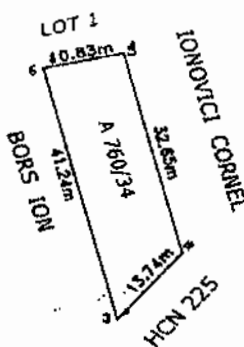

A. Date referitoare la teren			
Nr. parcelă	Categorie de folosință	Suprafața (mp)	Mențiuni
760/34	A	400	LOT 2
Total		400	
B. Date referitoare la construcții			
Cod	Destinația	Suprafața construită la sol (mp)	Mențiuni
Total			

Suprafața totală măsurată a imobilului = 400 mp
Suprafața din act = 400 mp

<p>Executant: HOSIUC DUMITRU Confirm executarea măsurătorilor la teren și corectitudinea întocmirii documentației cadastrale și a planșelor anexate la acestea cu realitatea din teren</p> <p>Semnătura și ștampila Data: 01.04.2015</p>	<p>Inspector Confirm introducerea imobilului în baza de date integrată și atribuirea numărului cadastral</p> <p>Semnătura și parafa Data.....</p> <p>Ștampila BCPI</p>
---	---

p. PREȘEDINTE
VICEPREȘEDINTE
Gheorghe Sorescu



CONTRASEMNEAZĂ:
SECRETAR AL JUDEȚULUI,
Marcel - Șelica Bejenariu

**Completări la inventarul
bunurilor aparținând domeniului public al Județului Botoșani, concesionate către S.C. Nova Apaserv S.A. Botoșani**

Nr.crt.	Codul de clasificare	Denumirea bunului	Elemente de identificare	Anul dobândirii sau dării în folosință	Valoarea de inventar	Situația juridică actuală. Denumire act proprietate sau alte acte doveditoare
472	0.1.	Teren Leorda 400 mp	Situat în intravilanul comunei Leorda, p.c. 760/34, având următoarele vecinătăți: Lot 1 Stoian Doru p.c. 760/34, Ionovici Cornel, HCN 225, Borș Ion.	2015	5,926.00	Domeniul public al Județului Botoșani conform H.C.J. nr. / . 2015, Carte funciară nr. 50772 - Comuna Leorda
					5,926.00	

p. Președinte,
VICEPREȘEDINTE,
Gheorghe Sorescu

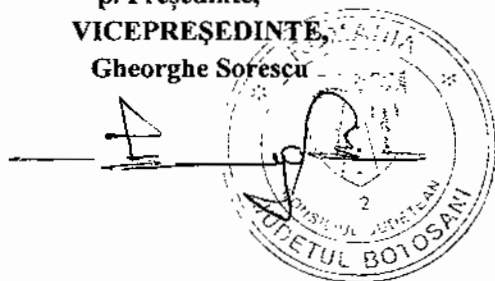

CONTRASEMNEAZĂ:
SECRETAR AL JUDEȚULUI,
Marcel - Steliana Bejenariu