



**ROMÂNIA**  
**JUDEȚUL BOTOȘANI**  
**CONSILIUL JUDEȚEAN**

Botoșani, Piața Revoluției 1-3, Cod postal: 710236, Tel: +40 231 514712, +40 231 514713, +40 231 514714;  
Fax: +40 231 514715, +40 231 515020, +40 231 536155, +40 231 529220; Web: www.cjbotosani.ro; E-mail: consiliu@cjbotosani.ro

**HOTĂRÂRE**

**privind scoaterea unor bunuri din domeniul public al Județului Botoșani, ca urmare a retrocedării în natură Fundației Caritatea a acestora, conform O.U.G. nr. 94/2000 privind retrocedarea unor bunuri imobile care au aparținut cultelor religioase din România**

CONSILIUL JUDEȚEAN BOTOȘANI, întrunit în ședință ordinară la data de 28.11.2014,

**urmarea** Deciziei nr. 3007 din 13.08.2014 emisă de "COMISIA SPECIALĂ DE RETROCEDARE a unor bunuri imobile care au aparținut cultelor religioase din România" în favoarea Fundației Caritatea, privind soluționarea parțială a dosarului aferent cererii de retrocedare nr. 1275/04.02.2003, înregistrată la Consiliul Județean Botoșani cu nr. 15545 din 03.09.2014,

**analizând** Expunerea de motive a Vicepreședinților Consiliului Județean Botoșani, domnii Gheorghe Sorescu și Vasile Cristian Achiței, prin care se propune scoaterea unor bunuri din domeniul public al Județului Botoșani, ca urmare a retrocedării în natură Fundației Caritatea a acestora, conform O.U.G. nr. 94/2000 privind retrocedarea unor bunuri imobile care au aparținut cultelor religioase din România,

**având în vedere** Raportul de specialitate comun al Direcțiilor Administrarea Patrimoniului; Buget – Finanțe; Juridică, Administrație Publică Locală,

**văzând** Rapoartele de avizare ale Comisiilor:

- pentru activități economice, buget, finanțe, administrarea domeniului public și privat al județului, servicii publice și agricultură;
- pentru administrație publică locală, juridică, disciplină, apărarea ordinii publice, respectarea drepturilor și libertăților cetățenilor, cooperare și parteneriate,

**în conformitate** cu prevederile art. 10 alin (2), art. 22 din Legea 213/1998 privind proprietatea publică, cu modificările ulterioare, art. 864 și art. 869 din Codul Civil și a art. 2 din Ordonanța Guvernului României nr. 112 din 31 august 2000 pentru reglementarea procesului de scoatere din funcțiune, casare și valorificare a activelor corporale care alcătuiesc domeniul public al statului și al unităților administrativ-teritoriale,

**în temeiul** art. 91 alin. (1) lit. c) și art.97 alin. (1) din Legea administrației publice locale nr. 215/2001, republicată, cu modificările ulterioare,

**hotărăște:**

**Art. 1** (1) Se aprobă scoaterea din domeniul public al Județului Botoșani a unor bunuri, ca urmare a retrocedării în natură Fundației Caritatea a acestora, conform O.U.G. nr. 94/2000 privind retrocedarea unor bunuri imobile care au aparținut cultelor religioase din România, identificate conform anexelor nr. 1, 2 și 3 care fac parte integrantă din prezenta hotărâre.

(2) Dreptul de administrare al Consiliul Local al Municipiului Dorohoi, respectiv al Direcției Generale de Asistență Socială și Protecția Copilului Botoșani asupra bunurilor prevăzute la art. (1) încetează la data predării acestora către Fundația Caritatea.

**Art. 2.** Predarea – primirea bunurilor imobile prevăzut la art. 1 se va face prin protocol încheiat între comisiile desemnate de conducătorii instituțiilor interesate, respectiv Consiliul Județean Botoșani, Consiliul Local al Municipiului Dorohoi, Direcția Generală de Asistență Socială și Protecția Copilului Botoșani, pe de o parte și Fundația Caritatea, pe de altă parte, în termen de 30 de zile de la data intrării în vigoare a prezentei hotărâri.

**Art. 3.** (1) Se aprobă trecerea bunului „Anexă magazie” în suprafață de 91,50 mp, situat în municipiul Dorohoi, strada A.I.Cuza, nr. 15, având o valoare de inventar de 9.712,00 lei, din domeniul public al Județului Botoșani și din administrarea Direcției Generale de Asistență Socială și Protecția Copilului Botoșani în domeniul privat al acestuia, în vederea demolării.

(2) Sumele rezultate în urma valorificării materialelor rezultate în urma demolării se fac venit la bugetul Județului Botoșani.

**Art. 4.** (1) Hotărârea Consiliului Județean Botoșani nr. 39 din 27.03.2014, cu modificările și completările ulterioare, se modifică după cum urmează:

- la Anexa 4. - Inventarul bunurilor care aparțin domeniului public al Județului Botoșani, aflate în administrarea Direcției Generale de Asistență Socială și Protecția Copilului Botoșani de la "Complex de apartamente Casa mea și Floare de Colț Dorohoi":

- pozițiile 1, 2 și 4 se abrogă,

- poziția 5 se modifică astfel:

coloana nr. 3 va avea următorul cuprins: "Teren în suprafață de 633,00 mp (inclusiv de sub construcții);

coloana nr. 6 va avea următorul cuprins: „14.844,75”.

- la Anexa 12. - Inventarul bunurilor care aparțin domeniului public al Județului Botoșani, aflate în administrarea Consiliul Local al Municipiului Dorohoi, poziția 1 se abrogă.

(2) Modificările survenite la inventarul domeniului public al Județului Botoșani, aprobate prin prezenta hotărâre, vor fi transmise Guvernului, pentru modificarea și completarea Hotărârii Guvernului nr.971/2002 privind atestarea domeniului public al Județului Botoșani, precum și al municipiilor, orașelor și comunelor din județul Botoșani.

**Art.5.** Președintele Consiliului Județean Botoșani asigură ducerea la îndeplinire a prezentei hotărâri prin direcțiile din cadrul aparatului de specialitate.

**PREȘEDINTE,**  
**Florin Turcănu**

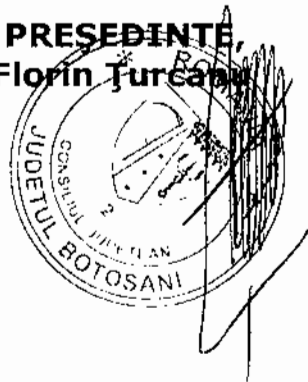

**CONTRASEMNEAZĂ:**  
**SECRETAR AL JUDEȚULUI,**  
**Marcel – Stelică Bejenariu**

A handwritten signature in black ink, corresponding to the name Marcel – Stelică Bejenariu mentioned in the text next to it.

Botoșani,  
Nr. 133 / 28.11.2014

**Date de identificare**

**a bunului imobil ce se scoate din domeniul public al Județului Botoșani și din administrarea Consiliului Local al Municipiului Dorohoi ca urmare a retrocedării în natură Fundației Caritatea, conform O.U.G. nr. 94/2000 privind retrocedarea unor bunuri imobile care au aparținut cultelor religioase din România**

Nr.crt.	Codul de clasificare	Denumirea bunului	Elemente de identificare	Anul dobândirii sau dării în folosință	Valoarea de inventar	Situația juridică actuală. Denumire act proprietate sau alte acte doveditoare
1	1.6.1.1.	Clădire I	Construcție formată din demisol în suprafață de 509,82 mp și parter în suprafață de 817,60 mp, și scări în suprafață de 46,50 mp, Scd de 1373,92 mp, situată în municipiul Dorohoi, str. Al.I. Cuza nr. 15, de la fostul Centru de Plasament "Sf. Maria" Dorohoi	1923	25,094.19	Domeniul public al Județului Botosani conform H.C.J. nr. 39/27.03.2014
			<b>TOTAL</b>		<b>25,094.19</b>	



**CONTRASEMNEAZĂ:**  
**SECRETAR AL JUDEȚULUI,**  
**Marcel - Stelică Bejenariu**

**Date de identificare**

**ale bunurilor imobile ce se scot din domeniul public al Județului Botoșani și din administrarea Direcției Generale de Asistență Socială și Protecția Copilului Botoșani ca urmare a retrocedării în natură Fundației Caritatea, conform O.U.G. nr. 94/2000 privind retrocedarea unor bunuri imobile care au aparținut cultelor religioase din România**



<b>Nr.crt.</b>	<b>Codul de clasificare</b>	<b>Denumirea bunului</b>	<b>Elemente de identificare</b>	<b>Anul dobândirii sau dării în folosință</b>	<b>Valoarea de inventar</b>	<b>Situația juridică actuală. Denumire act proprietate sau alte acte doveditoare</b>
1	1.5.3.	Beci pentru alimente	Construcție în suprafață de 6 mp – Dorohoi, strada Al. I. Cuza, nr. 15	1980	20,117.55	Domeniul public al Județului Botosani conform H.C.J. nr. 39/27.03.2014
2	1.6.3.2.	Gard curte	Imprejmuire plasa sirma - Dorohoi, str.Al.I.Cuza nr.15	1980	8.20	Domeniul public al Județului Botosani conform H.C.J. nr. 39/27.03.2014
3	0.1.	Teren în suprafață de 5.127 mp (inclusiv de sub construcții)	Dorohoi, strada Al. I. Cuza, nr. 15, vecinătăți strada Al. I. Cuza, str. Cristalului, proprietăți particulare, teren Primăria Dorohoi	1923	120,235.41	Domeniul public al Județului Botosani conform H.C.J. nr. 39/27.03.2014
<b>TOTAL</b>					<b>140,361.16</b>	

**PREȘEDINTE,**  
**Florin Târcanu**



**Contrasemnează:**  
**SECRETAR AL JUDEȚULUI**  
**Marcel Stelică Bejenariu**

LEGENDA

-  - construcții vechi
-  - construcții noi

CONSTRUCȚII

C1 - clădire școală compusă din:

A, partea veche

- suprafață construită la sol = 817,60 mp.
- suprafață construită demisol = 509,82 mp.
- suprafață construită scări = 46,50 mp.
- suprafață construită desfășurată = 1372,92 mp.

B, partea nouă, alipită ulterior clădirii vechi

- suprafață construită la sol = 269,00 mp.
- suprafață construită sub sol = 259,00 mp.
- suprafață construită etaj = 247,00 mp.
- suprafață construită desfășurată = 775,00 mp.
- teren aferent cu cale acces = 669,00 mp.

C2 Cabină portar, zidărie din cărămidă

- suprafață construită la sol = 13,15 mp.

C3 Construcție anexă (magazie), zidărie din cărămidă

- suprafață construită la sol = 36,70 mp.

C4 Construcție anexă (beci),

- suprafață construită la sol = 6,00 mp.

C5 Construcție anexă temporară (magazie), construită din

- tablă pe grinzi metalice demontabile, fără fundații
- suprafață construită la sol = 91,50 mp.

TEREN

SUPRAFAȚĂ AFERENTĂ CLĂDIRII A, PCT. DE CONTUR

2-3-4-5-24-A-B-C-D-E-F-20-19-18-2=5127 mp.

SUPRAFAȚĂ AFERENTĂ CLĂDIRII B, ALIPITĂ ULTERIOR

(punctele A,B,C,D,E,F,G,36,21,24,A=710 mp.)

SUPRAFAȚĂ TOTALĂ PUNCTELE DE CONTUR

2-3-4-5-24-21-36-G-37-17-18-2 S=6776 mp.

 Teren în patrimoniul mun. DOROHOI  
17-18-19-20-F-G-37-17 S= 939 mp.

Teren clădirea A=5127 mp  
Teren clădirea B= 710 mp  
TOTAL = 5837 mp  
Teren primărie = 939 mp

TOTAL = 6776 MP

Contrasemnează:  
SECRETAR AL JUDEȚULUI  
Marcel Stelică Bejenariu

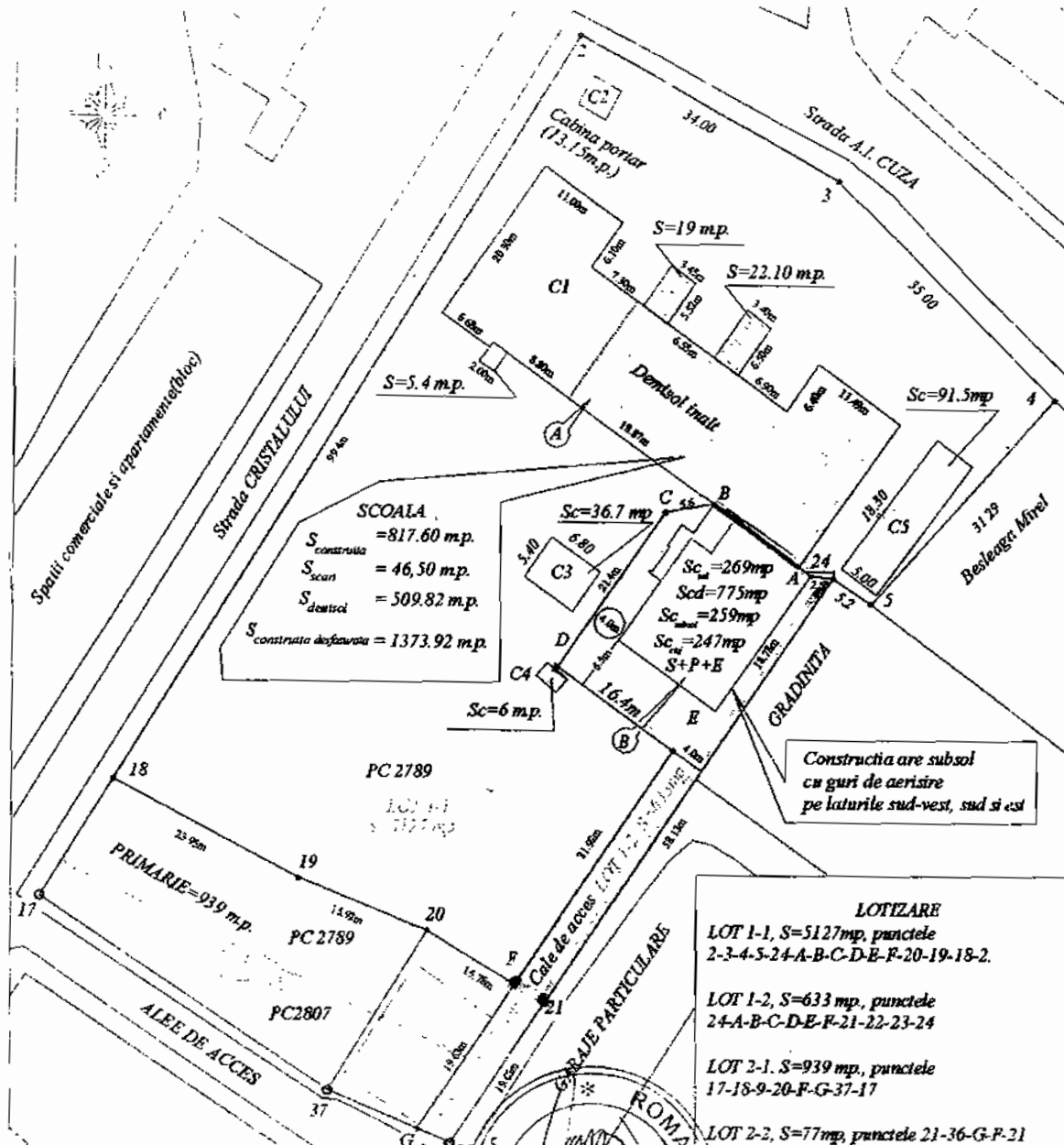

PREȘEDINTE  
Florin Țurcanu



LOTIZARE  
LOT 1-1, S=5127mp, punctele  
2-3-4-5-24-A-B-C-D-E-F-20-19-18-2.  
LOT 1-2, S=633 mp, punctele  
24-A-B-C-D-E-F-21-22-23-24  
LOT 2-1, S=939 mp, punctele  
17-18-9-20-F-G-37-17  
LOT 2-2, S=77mp, punctele 21-36-G-F-21