



ROMÂNIA

CONSILIUL DE MONITORIZARE A IMPLEMENTĂRII CONVENȚIEI ONU PRIVIND DREPTURILE PERSOANELOR CU DIZABILITĂȚI

Autoritate autonomă sub control Parlamentar

Str. Nerva Traian nr. 3, sector 3, București; tel. +40 21 371 27 66; fax +40 21 371 27 58;
e-mail: secretariat@consiliuldemonitorizare.ro; web: www.consiliuldemonitorizare.ro

Nr. 1240 / 09.05.2023

APROB
PREȘEDINTE

R A P O R T

privind vizita de monitorizare desfășurată la Centrul de Îngrijire și Asistență
Persoane Adulte cu Dizabilități „Trușești” Jud. Botoșani

Sumar :

Prezentul raport, întocmit ca urmare a vizitei de monitorizare inopinate desfășurată la Centrul de Îngrijire și Asistență Persoane Adulte cu Dizabilități „Trușești” Jud. Botoșani, efectuată în temeiul prevederilor art. 11 alin. (1) din Legea 8/2016 privind înființarea mecanismelor prevăzute de Convenția privind drepturile persoanelor cu dizabilități este structurat în trei secțiuni, după cum urmează:

- I. Cadrul general și organizarea vizitei
- II. Constatările rezultate din vizita efectuată
- III. Recomandări

I. Cadrul general și organizarea vizitei

Prin Ordinul nr. 98 din 20.04.2023, președintele Consiliului de Monitorizare a dispus efectuarea unei vizite de monitorizare inopinate în perioada 25.04.2023-26.04.2023 la Centrul de Îngrijire și Asistență Persoane Adulte cu Dizabilități „Trușești” Jud. Botoșani, denumit în continuare „centru”.

Din echipa de vizitare au făcut parte [REDACTED], inspector de monitorizare în cadrul Consiliului de Monitorizare, în calitate de coordonator al echipei, [REDACTED] și [REDACTED], experți independenți, reprezentanți ai societății civile.

II. Constatările rezultate în urma vizitei de monitorizare.

1. Descrierea serviciului social

Centrul de Îngrijire și Asistență Persoane Adulte cu Dizabilități „Trușești” este unitate de asistență socială, fără personalitate juridică, care furnizează servicii sociale în sistem rezidențial persoanelor adulte cu dizabilități. Funcționează în baza licenței de funcționare seria LF nr. 0000222/23.11.2022 emisa de ANPDPD și are valabilitate până la data de 13.04.2027 cu o capacitate de maxim 40 de locuri.

Centrul se află în structura, administrarea și coordonarea Direcției Generale de Asistență Socială și Protecția Copilului Botoșani. Clădirea în care funcționează în prezent centrul, a fost spital comunal până în anul 2011, în anul 2019 a devenit cămin pentru persoanele vârstnice care a funcționat până în anul 2021 când a fost transformat în Centrul de Îngrijire și Asistență Persoane Adulte cu Dizabilități „Trușești”.

Centrul este amplasat în comuna Trușești, jud Botoșani.

Aceasta este compus din două corpuri de locuit și mai multe anexe.



Sunt elaborate proceduri de lucru și registre, în conformitate cu legislația în vigoare.



Structura de personal a centrului, conform organigramei și a statului de funcții, cuprinde 39,5 de posturi ocupate după cum urmează:

Denumirea funcției	Nr. posturi în statul de funcții	Posturi vacante
Șef centru	1	0
Asistent social	1	0
Medic de specialitate	1/2	1/2
Inspector de specialitate	1	0
Asistent medical	6	2
Infirmier	15	9
Maseur	1	0
Psiholog	1	0
Instructor de ergoterapie	1	0
Personal administrativ	12	0

2. Beneficiari

Centrul găzduiește un număr de 38 de beneficiari. La data vizitei erau prezenți toți beneficiarii. Unul dintre beneficiari are vârsta de peste o 100 de ani.

Vârsta beneficiarilor:

18-19 ani	20-29 ani	30-39 ani	40-49 ani	50-59 ani	60-69 ani	70-79 ani	80-89 ani	Peste 90 ani
-	9	-	1	2	8	6	7	5

Beneficiarii sunt persoane cu dizabilități încadrate în grad de handicap, după cum urmează:

Tipul de dizabilități:

Fizic	Somatic	Auditiv	Vizual	Mintal	Neuropsihic	Asociat	HIV/SIDA	Boli rare	Surdocecitate
7	-	2	-	21	2	5	-	-	-

Gradul de handicap:

Grav cu asistent personal	Grav	Accentuat	Mediu/ușor
2	16	13	7

Doi dintre beneficiari sunt refugiați din Ucraina, aceștia dețin pașaport, carte de identitate și un Permis de ședere pentru beneficiarii protecției temporare. DGASPC Botoșani le-a întocmit contracte de furnizare servicii sociale. Cei doi beneficiari au dat o declarație pe propria răspundere, care a fost tradusă în limba

română prin care solicită acordarea de servicii sociale în cadrul unui centru rezidențial pentru persoane adulte cu dizabilități din cadrul DGASPC Botoșani. În urma dispoziției nr. 358/21/03.2022 și nr. 796/23.06.2022 aceștia au fost admiși în centru. Asistentul social și psihologul centrului a făcut o evaluare socială și psihologică pentru unul dintre beneficiarii refugiați, urmând să fie evaluat și cel de-al doilea. Unul a fost evaluat și din punct de vedere medical și s-a constatat că pe lângă alte afecțiuni suferă și de surdomutitate. Pentru ambii beneficiari s-au făcut demersuri pentru încadrarea lor în grad de handicap.

3. Respectarea drepturilor prevăzute de Convenția privind drepturile persoanelor cu dizabilități (denumită în continuare CDPD)

a) Accesibilitate, mobilitate personală, libertatea de expresie și opinie și accesul la informație (art. 9, 20, 21 din CDPD)

Art. 9 Accesibilitatea

Centrul este amplasat în comunitate, este vizibil și permite accesul beneficiarilor din și spre comunitate. Amplasarea centrului permite accesul beneficiarilor la serviciile de sănătate, educație, muncă, cultură, petrecerea timpului liber, căi de acces.



Curtea are spații verzi, pomi și alei betonate care facilitează deplasarea beneficiarilor aflați în fotolii rulante.



- Echipa de vizitare a identificat următoarele aspecte:
 - Deplasarea beneficiarilor se face pe scări, iar cei aflați în fotolii rulante se deplasează pe rampele de acces.



- dormitoare sunt spațioase, dar cu diferențe de nivel la trecerea dintre hol și dormitor sau baie și dormitor;



- nu toate grupurile sanitare din centru sunt accesibile;



- nu se află montată bară tip mână curentă în spațiile comune din centru;



➤ Drept parțial respectat

Art. 20 Mobilitatea personală

Echipa de vizitare a constatat faptul că în centru există 5 beneficiari care suferă de deficiențe locomotorii și care fac necesară utilizarea dispozitivelor asistive pentru deplasare, și 5 beneficiari imobilizați. Cei 5 beneficiari care se deplasează cu ajutorul fotoliilor rulante, au la dispoziție dispozitive asistive care sunt asigurate de centru.

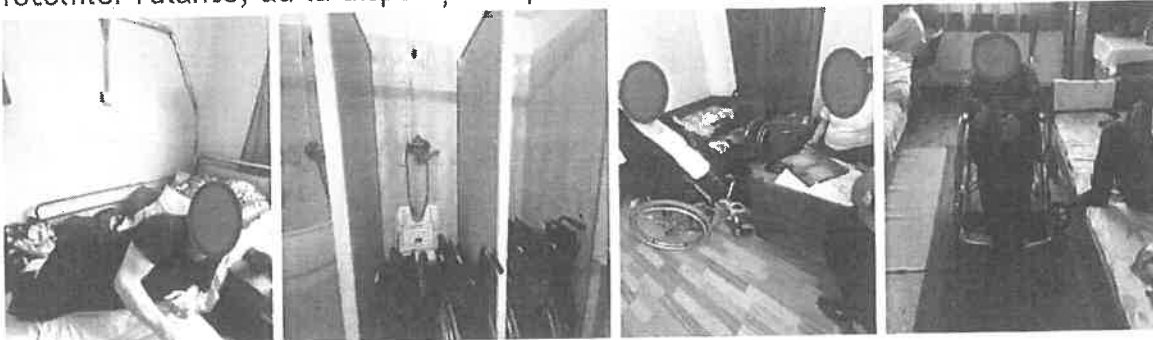

➤ Drept respectat.

Art. 21 Libertatea de expresie și opinie și accesul la informație

Materialele informative și Ghidul beneficiarului sunt afișate conform prevederilor legale în vigoare.



Accesul la informații privind activitățile și servicii oferite, drepturile și obligațiile beneficiarilor se realizează printr-o informare periodică și prin afișarea în locuri vizibile a materialelor pe suport de hârtie.

Din documentele puse la dispoziția echipei de vizitare și din discuțiile cu beneficiarii s-a constatat că la nivelul centrului, psihologul și asistentul social realizează informări pe înțelesul beneficiarilor cu privire la drepturile și obligațiile pe care le au, o parte dintre aceștia cunoscând și înțelegând drepturile și modul în care le pot exercita.

Beneficiarii au acces la informații prin intermediul mass-media, cărți, radiouri și telefoane mobile.



➤ Drept respectat.

b) Recunoaștere egală în fața legii și accesul la justiție (art. 12 și art. 13 CDPD)

Art. 12 Recunoaștere egală în fața legii

În centru există 1 beneficiar pus sub interdicție judecătorească, pentru care instanța de judecată a numit drept tutore pe șeful Centrului de Îngrijire și Asistență Adășeni, jud Botoșani.

➤ Drept respectat.

Art. 13 Accesul la justiție

Nu există pe rol dosare în cauze de natură penală sau civilă cu privire la beneficiari, dar aceștia beneficiază de asistență juridică dacă este cazul sau pot primi consultanță juridică din partea juristului din cadrul D.G.A.S.P.C. Botoșani.

➤ Drept respectat.



- c) Dreptul la viață (art. 10), Libertatea și siguranța persoanei, nimeni nu poate fi supus torturii și niciunui fel de pedeapsă sau de tratament crud, inuman ori degradant, nimeni nu poate fi supus exploatării, violenței și abuzului, protejarea integrității persoanei (art. 10, 14, 15, 16, 17 din CDPD)

Art. 10 Dreptul la viață

Nu au existat situații din sfera de incidență a art. 10.

- Drept respectat.

Art. 14 Libertatea și siguranța persoanei

Centrul nu beneficiază de sistem de monitorizarea video.

Centrul deține licență de funcționare și celelalte autorizații și avize prevăzute de legislația în vigoare.

- Drept parțial respectat

Art. 15 Nimeni nu poate fi supus torturii și niciunui fel de pedeapsă sau de tratament crud, inuman ori degradant

În urma vizitei de monitorizare nu au fost identificate elemente care ar putea indica faptul că beneficiarilor li se aplică pedepse, tratamente inumane sau degradante.

Din discuțiile cu beneficiarii și prin observație, echipa de monitorizare a constatat că aceștia nu sunt contenționați. Situațiile de conflict sunt gestionate de către asistentul medical și infirmierii aflați pe tură. În cazul în care aceștia nu pot gestiona situația prin mediere, consiliere sau îndepărtarea agresorului, atunci se contactează serviciul de urgență 112, conform procedurii.

- Drept respectat.

Art. 16 Nimeni nu poate fi supus exploatării, violenței și abuzului

Echipa de monitorizare nu a identificat elemente care ar putea indica faptul că beneficiarii au fost exploatați sau au fost supuși unor acte de violență sau abuz.

Beneficiarilor li se fac informări verbale cu privire la protecția împotriva neglijării, exploatării, violenței și abuzului.

Beneficiarii au la dispoziție la intrarea în centru o cutie pentru sesizări și reclamații, dar majoritatea beneficiarilor dacă doresc ceva, transmit verbal angajaților sau tutorelui.



➤ Drept respectat.

Art. 17 Protejarea integrității persoanei

• Pe parcursul vizitei echipa de monitorizare a identificat aspecte care ar putea să pună în pericol viața și integritatea corporală a beneficiarilor:

- într-una din băi gresia este spartă;

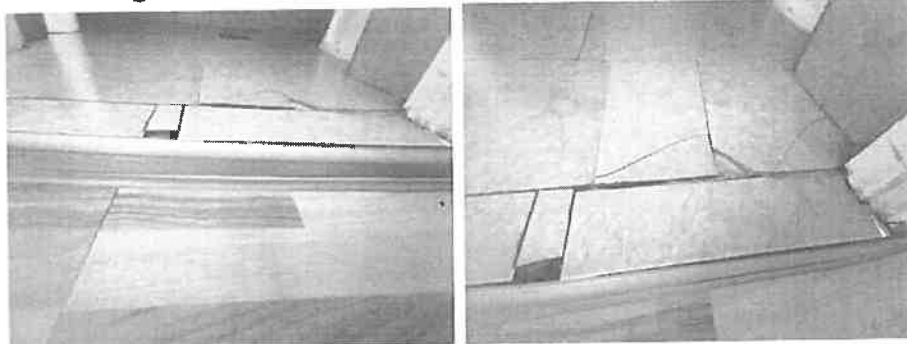

- în curte sunt depozitate mai multe obiecte ruginite, destinate casării și la care beneficiarii au acces;

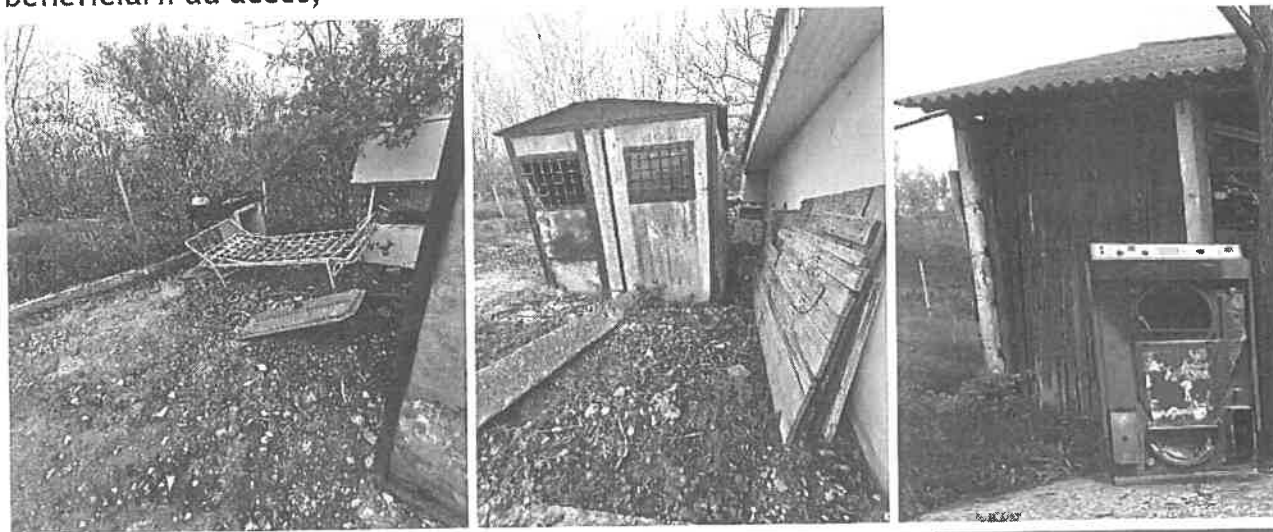

- un coș de evacuare dezafectat cu elemente din fier care se desprind și găurite de rugină în care beneficiarii se pot răni cu ușurință;

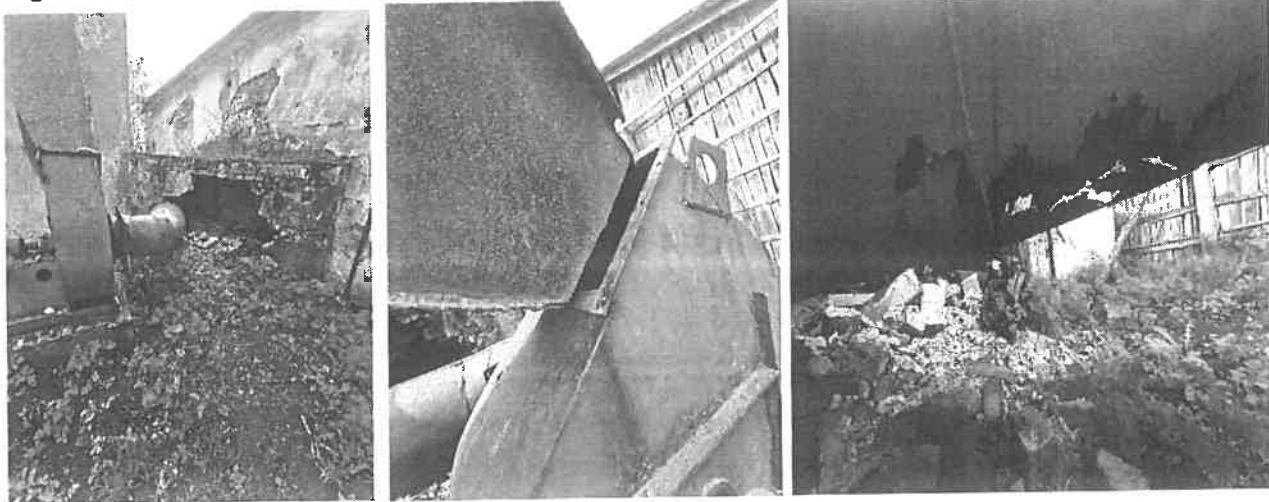

- moloz și cărămizi la care beneficiarii au acces;

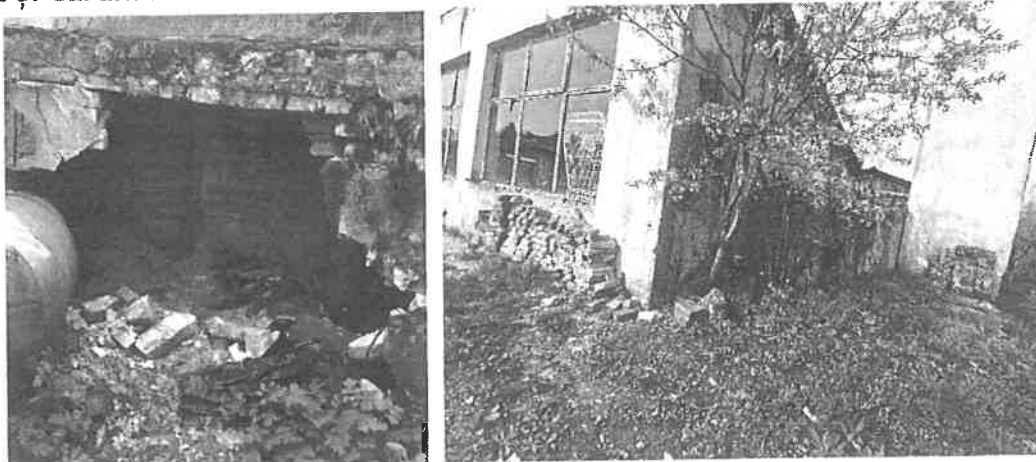

- o clădire cu geamuri sparte în care beneficiarii se pot răni și unde sunt depozitate diverse lucruri;

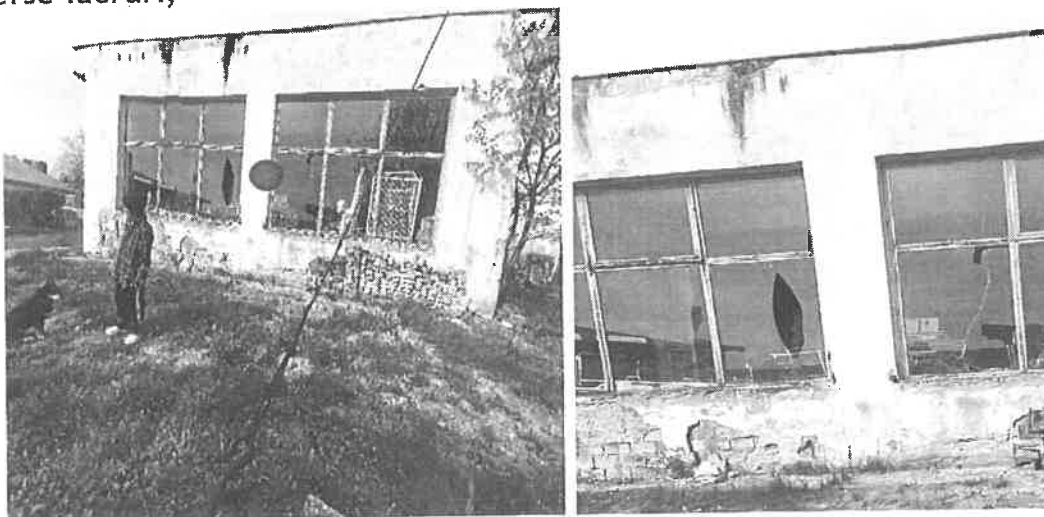

- ușa de la magazia de lemne este ruptă și instabilă, astfel beneficiarii au acces cu ușurință la lemne și așchii și se pot răni cu ușurință;

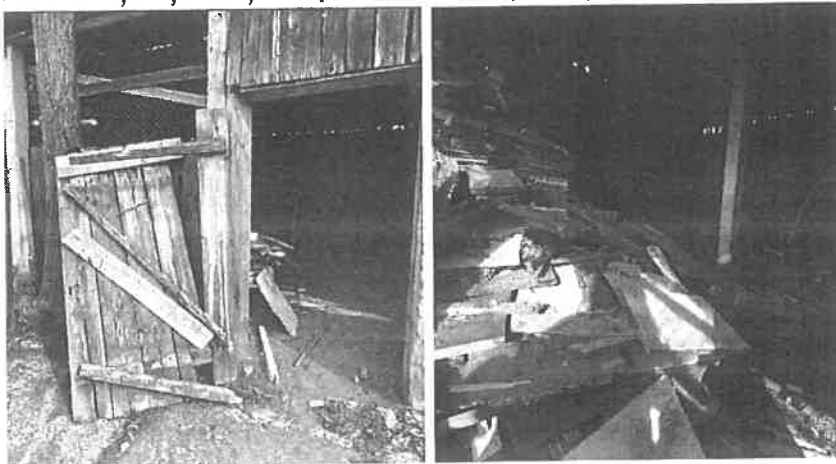

- ușa unui beci aflat în curtea centrului nu este asigurată și beneficiarii au acces, astfel beciul un pericol pentru ei;

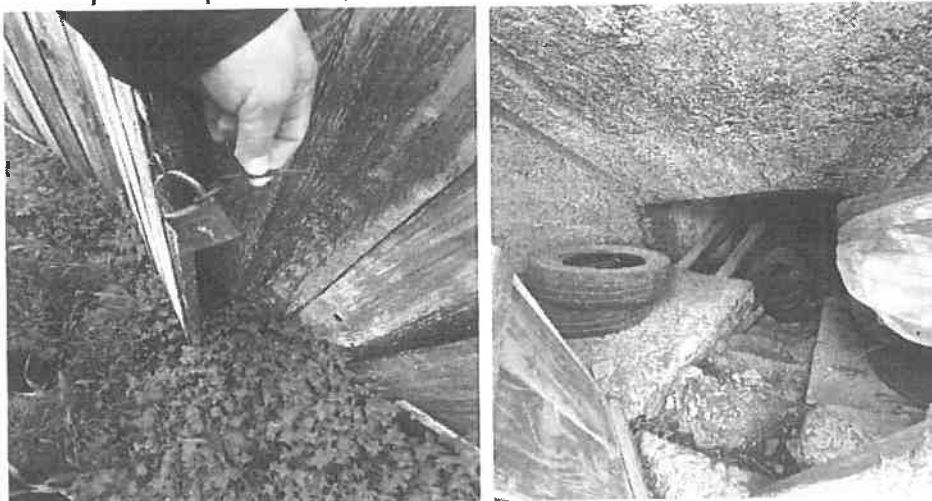

- beciul unde sunt depozitate conserve este impropriu, cu urme de igrasie și verzeala zidurilor;

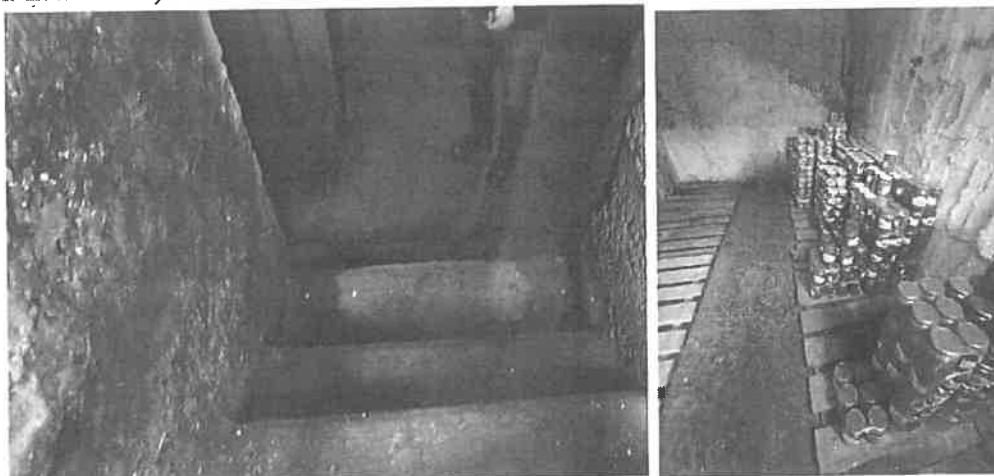

- în toate dependințele sunt depozitate obiecte ce nu mai sunt folosite.



- în curte sunt lăstate componente metalice de schele dezasamblate;

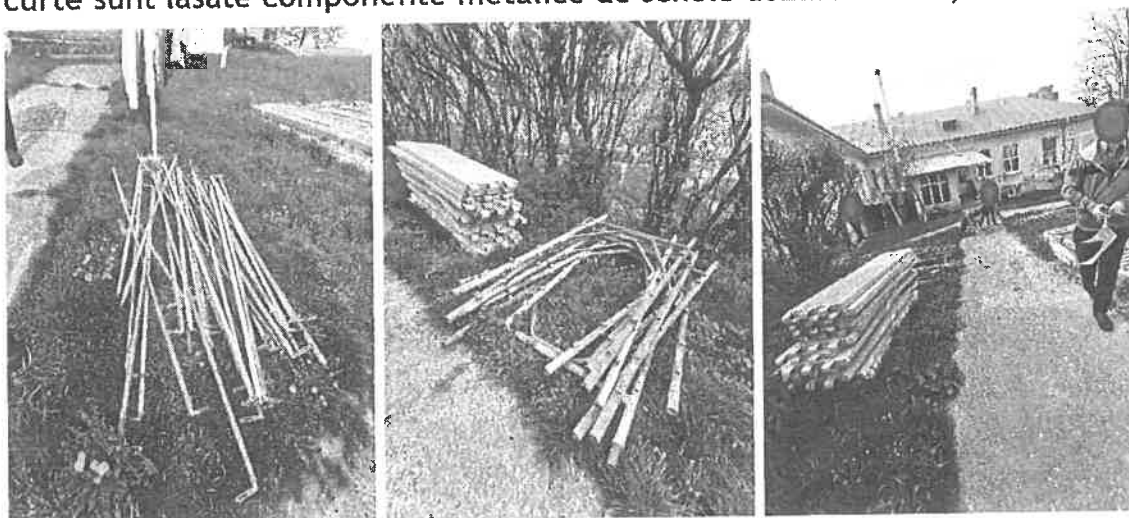

- grilajul care acoperea groapa în care se depozita cenușa provenită de la curățarea centralei prin arderea combustibilului solid, este deteriorat și prezintă pericol.

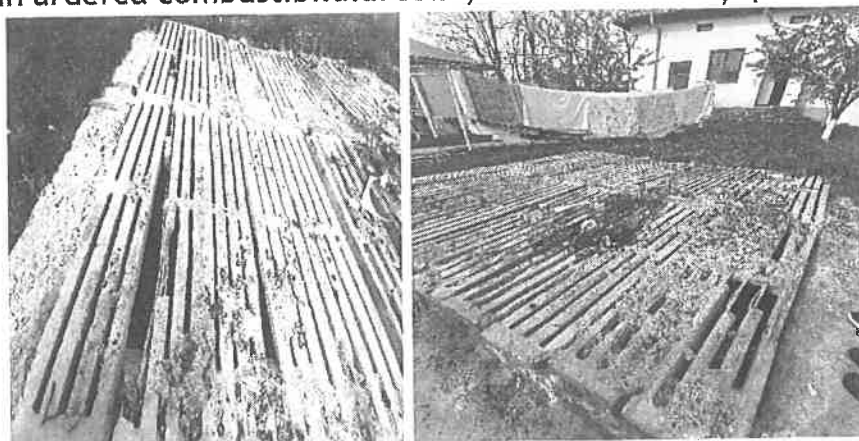

➤ Drept nerespectat.

- d) Libertatea de mișcare și cetățenia, viață independentă și integrare în comunitate, (art. 18, 19 din CDPD), abilitare și reabilitare, participarea la viața culturală, activități recreative, timp liber și sport (art.26, 30 din CCPD)

Art. 18 Libertatea de mișcare și cetățenia

La data vizitei de monitorizare 36 de beneficiarii aveau emise acte de identitate valabile (Certificat de naștere, Carte de identitate și Certificat de încadrare într-un grad de handicap). Cei doi beneficiari refugiați nu aveau un certificat de încadrare în grad de handicap, dar erau făcute demersuri în acest sens.

- Drept respectat.

Art. 19 Viață independentă și integrare în comunitate

Personalul centrului încearcă acolo unde este posibil, menținerea legăturii și contactul permanent cu familia restrânsă sau extinsă sau menținerea relațiilor personale ale beneficiarilor cu alte persoane față de care aceștia au dezvoltat legături de atașament.

Având în vedere afecțiunile pe care beneficiarii le au, aceștia părăsesc centrul doar cu însoțitor, personalul a menționat că procedează astfel pentru siguranța lor atunci când organizează ieșiri în comunitate, la biserică, excursii sau spectacole artistice.

- Drept respectat.

Art. 26 Abilitare și reabilitare

Câțiva beneficiari desfășoară activități de abilitare și reabilitare și menținere a autonomiei personale și activități de terapie ocupațională sub îndrumarea personalului specializat.

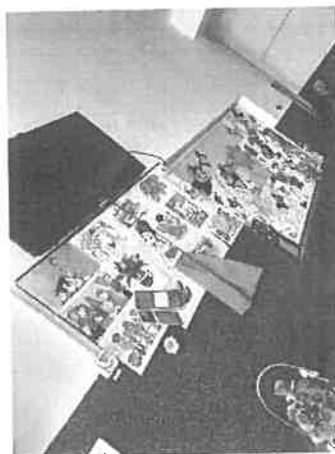

Doar o parte din beneficiarii centrului desfășoară activități recreative și turistice, având în vedere afecțiunile pe care le au.



Echipa multidisciplinară este formată din: psiholog, asistent medical, asistent social, maseur, instructor de ergoterapie și manager de caz din cadrul DGASPC Botoșani. Membrii acesteia efectuează reevaluări periodice ale stării de sănătate a beneficiarilor.

➤ Drept respectat

Art. 30 Participarea la viața culturală, activități recreative, timp liber și sport

Beneficiarii au posibilitatea de a desfășura activități de grădărit,



De asemenea, merg la biserica din localitate aflată în proximitatea centrului, întotdeauna însoțiți.

Curtea deși este spațioasă, nu este amenajată astfel încât beneficiarii să poată desfășura activități în scop recreativ.

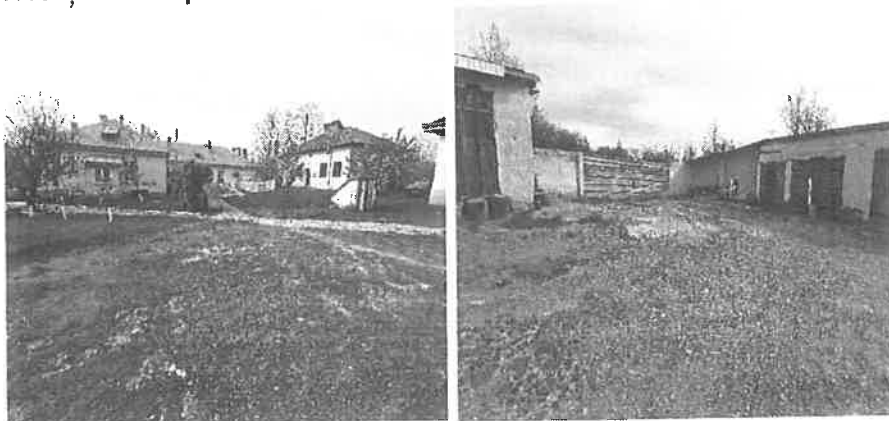

➤ Drept parțial respectat.

e) **Dreptul la viață personală, respectul pentru cămin și familie (art. 22, 23 din CDPD)**

Art. 22 Dreptul la viață personală

Beneficiarilor le este asigurată confidențialitatea datelor cu caracter personal și medical conform procedurii de la nivelul centrului și legislației în vigoare.

➤ Drept respectat.

Art. 23 Respectul pentru cămin și familie

În ceea ce privește dreptul pentru întemeierea unei familii se face prin consiliere.

➤ Drept respectat.

f) **Educație (art. 24 CDPD)**

Beneficiarii nu participă la cursuri educaționale având în vedere afecțiunile grave pe care le au, dar și a vârstei înaintate. Câțiva beneficiari au cunoștințe de scriere și citire.

g) **Sănătate (art. 25 din CDPD)**

Toți beneficiarii sunt înscriși la medic de familie și au certificat de încadrare în grad de handicap în termen de valabilitate.

Centrul are amenajat un cabinet medical în care există stoc de medicamente și este dotat cu aparat de urgență. O parte dintre medicamente sunt păstrate în dulap separat, asigurat cu sistem de închidere.



Medicația porționată, care urmează să fie administrată beneficiarilor, este ținută într-un dulap împreună cu hainele angajaților.



În sertarele dulapului în care sunt ținute medicamentele este dezordine, acestea erau pline cu foarte multe multe obiecte înghesuite unele peste altele, fiind depozitate pungă, bluze, absorbante desfăcute, lumânări, medicamente, chiar și capace pentru soareci.





Din aparatul de urgență se scot medicamente doar la recomandarea medicului de familie.

Administrarea medicației se face de către asistenții medicali și este specificată în fișele beneficiarilor. La dosarele medicale ale beneficiarilor am constatat existența fișelor de consimțământ privind administrarea medicației.

Centrul nu deține un registru separat pentru administrarea medicației neuroleptice și nici în registrul comun de administrare a medicației, acestea nu sunt evidențiate.

Toți beneficiarii sunt sub tratament cronic, iar un număr de 27 de beneficiari se află sub tratament neuropsihiatric. Pentru unul dintre beneficiari este recomandată de către medicul psihiatru măsura de conținere într-o unitate specializată.

În fișele medicale sunt consemnate, cu ocazia fiecărui consult medical, monitorizarea stării generale de sănătate a beneficiarilor, funcțiile vitale, simptomatologia bolilor, tratamentele stabilite, consultațiile medicale.

Serviciile de stomatologie de urgență sunt asigurate la spitalul județean „Mavromati”.

Urgențele medicale se desfășoară conform procedurii: se suna 112, se încearcă imobilizarea beneficiarului în vederea prevenirii accidentării acestuia.

➤ **Drept parțial respectat.**

h) Munca și încadrarea în câmpul muncii (art.27 din CDPD)

La data efectuării vizitei de monitorizare, niciunul dintre beneficiarii centrului nu era încadrat în câmpul muncii, având în vedere afecțiunile pe care aceștia le au, dar și vârsta înaintată.

19 beneficiari primesc pensie.

➤ **Drept respectat.**

i) Standarde de viață și protecție socială adecvate (art.28 din CDPD)

Curtea centrului este spațioasă dar parțial îngrijită, în partea din spate fiind depozitate diferite obiecte ruginite/dezafectate care prezintă un real pericol pentru beneficiari.

În partea din față a curții se află un foisor și un scaun balansoar.

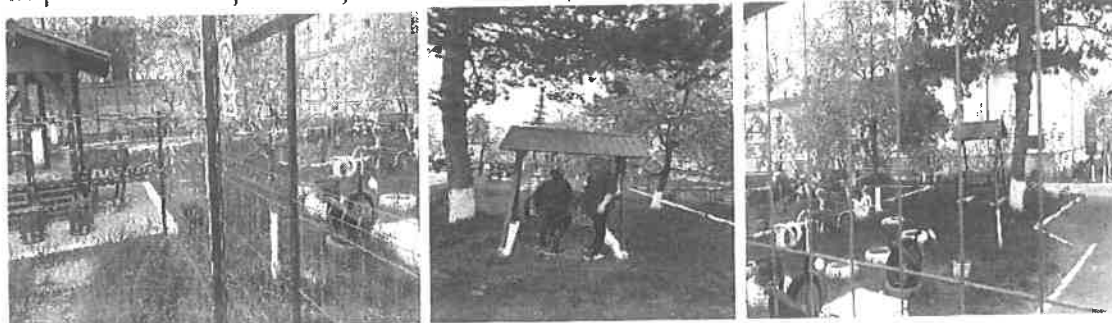

Beneficiarii locuiesc în 24 de dormitoare cu un număr de 1-2 persoane în cameră. Camerele sun luminoase, spațioase dar necesită igienizare. Mobilierul este vechi, dar este într-o stare bună.

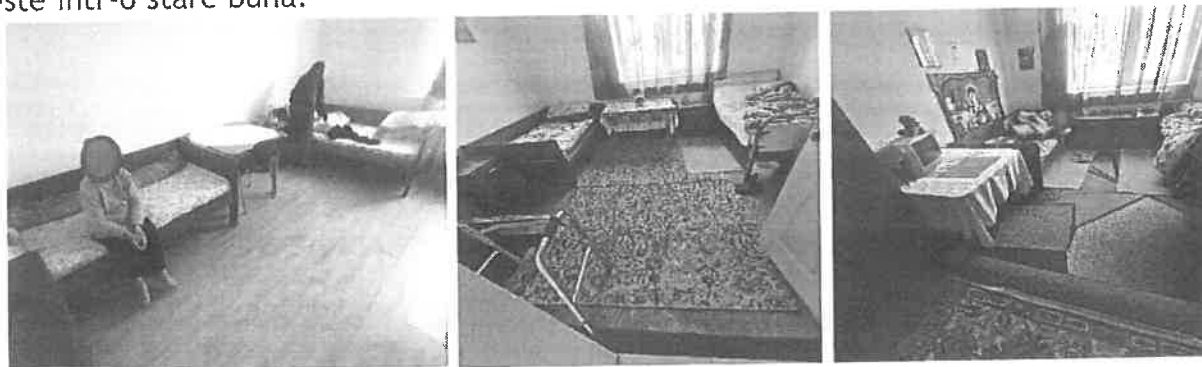

Câteva dormitoare au pavamentul din ciment.



În unele camere parchetul este deteriorat.



Unele uși au yala incompletă sau lipsește în totalitate.



Numărul grupurilor sanitare este de 10. În corpul 2, fiecare cameră are grup sanitar propriu.



Într-o baie rezervorul vasului de w.c. avea lipsă clapeta de acționarea a apei, iar în altă baie, rezervorul de apă al vasului de w.c. era dezafectat.



Beneficiarilor le este asigurat confortul termic prin centrala proprie, una pentru fiecare corp.



Beneficiarii au obiecte de igienă personală.

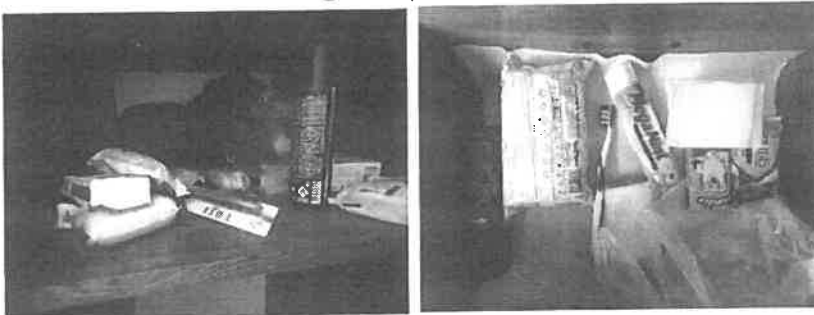

Rezidenții sunt îmbrăcați cu haine specifice sezonului, curate, adecvate vârstei și sexului și încălțăminte adecvată anotimpului.



Se asigură circuitul de sortare și spălare a obiectelor de îmbrăcăminte și a lenjeriei, la spălătoria centrului.

Centrul beneficiază de câteva mașini de spălat de uz casnic și un uscător industrial.



Rufele și obiectele de cazarmament ale beneficiarilor sunt uscate în curtea și în podul centrului.



Obiectele de cazarmament sunt curate, dar o parte prezintă urme de uzură/deteriorare.



Beneficiarii au saltele antiescară.

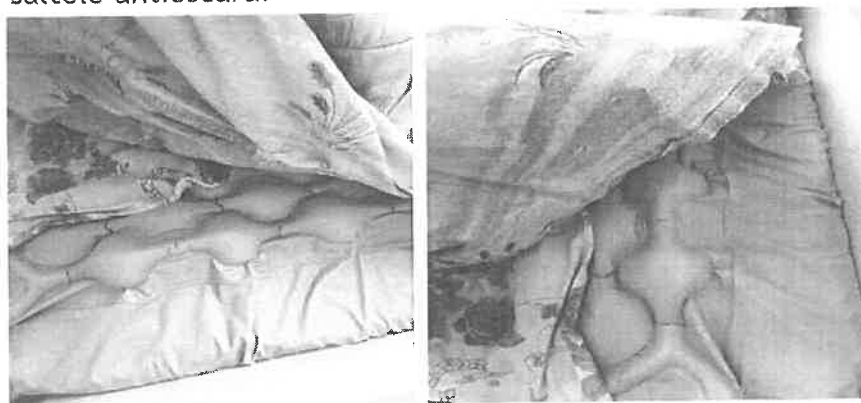

Beneficiarii sunt încurajați să-și personalizeze dormitoarele conform preferințelor. Aceștia au poze cu familia, cărți, tablouri, iconițe, etc.



În unul dintre dormitoare erau urme de infiltrații.

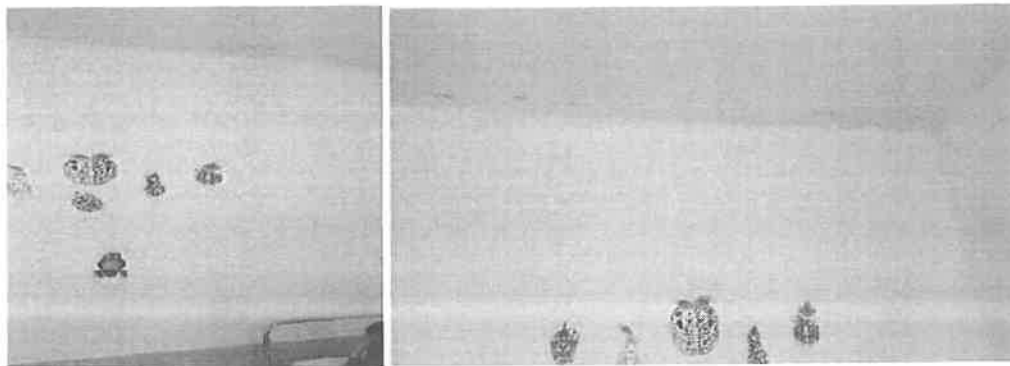

Beneficiarii sunt ajutați să se bărbierească de către personalul centrului.



La fereastra din camera de zi/socializare lipsea un geam.

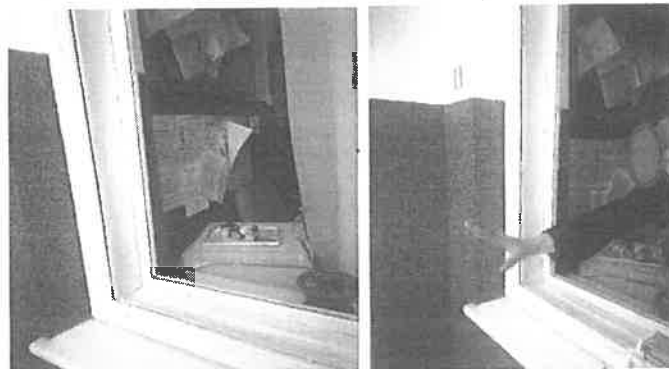

Prepararea hranei și păstrarea se face la nivelul centrului, asigurându-se 3 mese / zi și 2 suplimente. Bucătăria este igienizată, spațioasă și dotată corespunzător.



Sala de mese se află la demisolul corpului 1, dar nu mai este utilizată de către beneficiari, fiindu-le greu să se deplaseze, astfel aceștia mănâncă în camere sau într-un spațiu special amenajat pentru servirea mesei.



Probele sunt ținute în frigiderul pentru probe, timp de 48 de ore.

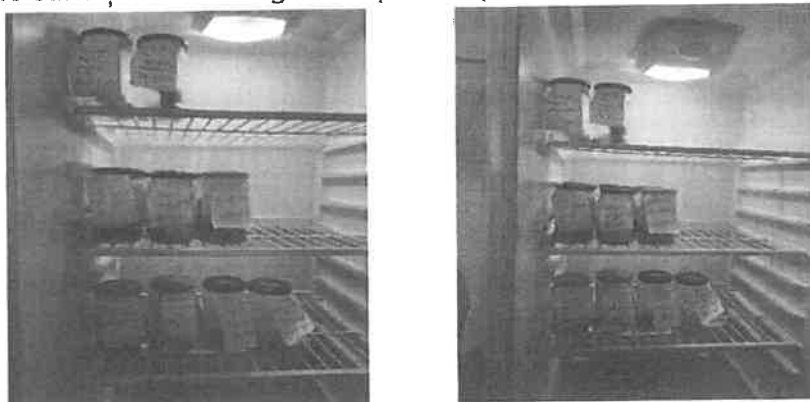

Alimentele perisabile sunt ținute în frigidere/congelatoare. Acestea sunt porționate și scoase din magazie și date spre preparare, dar nu erau etichetate corespunzător, iar unele alimente era ambalate în saci menajeri.



La data vizitei de monitorizare toate produsele cu ambalaj din fabrică, respectau termenul de garanție.



Stabilirea meniului se face ținând cont de preferințele beneficiarilor, prin observarea acestora de către personal, ce fel de mâncare le-a plăcut.

Din discuțiile purtate cu beneficiarii, aceștia au menționat că hrana este bună și suficientă.

Modalitatea de stabilire este asigurată de către medic, asistent medical, magazioner și bucătar.

Există 10 beneficiari cu regim hiposodat, iar 3 dintre aceștia au și regim diabetic

Depozitele sunt dezordonate și necesită igienizate, iar produsele nu sunt așezate pe categorii.

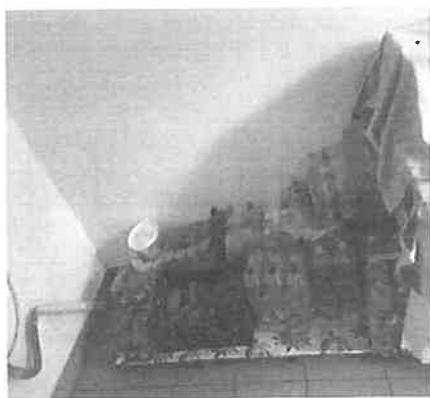

- Drept parțial respectat.

Art. 29 Participarea la viața politică și publică

Beneficiarilor le este asigurat dreptul la vot.

- Drept respectat.

j) **Gestionarea la nivelul centrului a situației epidemiologice actuale - Situații de risc și urgențe umanitare (art. 11 CDPD)**

Nu au existat situații din sfera de incidență a art. 11 CDP

4. Situația deceselor

În ultimii doi ani s-au înregistrat 11 decese survenite din cauze naturale/boală. Centrul dispune și de un spațiu de depunere a beneficiarilor decedați.



Centrul deține o procedură pentru asistența în stare terminală și deces și notifică Consiliului de monitorizare fiecare deces.

➤ Drept respectat.

III. Recomandări

Având în vedere cele constatate în urma vizitei pe care am efectuat-o la **Centrul de Îngrijire și Asistență Persoane Adulte cu Dizabilități „Trușești” Jud. Botoșani**, echipa de monitorizare formulează următoarele recomandări pentru respectarea drepturilor persoanelor cu dizabilități, astfel cum sunt prevăzute de CDPD:

Accesibilitate, mobilitate personală, libertatea de expresie și opinie și accesul la informație (art. 9, 20, 21 din CDPD)

Art. 9 Accesibilitatea

1. Accesibilizarea grupurilor sanitare (montare bară tip mână curentă la dușuri);
2. Accesibilizarea spațiilor comune (montare bară tip mână curentă);
3. Eliminarea diferențelor de nivel la spațiile de trecere între hol, camere și băi.

Art. 14 Libertatea și siguranța persoanei

1. Montarea unui sistem video de supraveghere în spațiile comune și la intrarea în centru conform legislației în vigoare, sau pază.

Art. 17 Protejarea integrității persoanei

2. Înlăturarea obiectelor dezafectate/ruginite din curte;
3. Înlocuirea geamurilor sparte la clădirea din spatele curții;
4. Înlocuirea plăcilor de gresie spartă;
5. Asigurarea ușii de la beci;
6. Asigurarea accesului la magazia de lemne prin recondiționarea/înlocuirea ușii deteriorate;
7. Înlăturarea/asigurarea elementelor de schele din curte;

Art. 25 Sănătate

1. Igienizarea cabinetului medical;
2. Igienizarea dulapului unde sunt ținute medicamentele porționate;
3. Evaluarea medicală pentru cel de-al doilea beneficiar refugiat;
4. Evidențierea medicamentelor neuroleptice administrate.

Art. 28 Standarde de viață și de protecție socială adecvate

1. Curățarea și igienizarea în totalitate a curții și a spațiilor/clădirilor din curte în care sunt depozitate diferite obiecte;
2. Igienizarea spațiilor comune și a dormitoarelor;
- 3.
4. Înlocuirea parchetului deteriorat cu tarkett;
5. Completarea pavimentului cu tarkett în camerele unde pavimentul este din ciment;
6. Repararea/completarea yalelor deteriorate/ lipsa;
7. Repararea/înlocuirea obiectelor sanitare deteriorate;
8. Înlocuirea obiectelor de cazarmament uzate;
9. Completarea geamului lipsă;
10. Repararea/igienizarea pereților din dormitorul cu infiltrații;
11. Etichetarea alimentelor și ambalarea acestora în pungi alimentare;
12. Igienizarea și ordonarea spațiilor de depozitare;
13. Găsirea unui spațiu de depozitare a conservelor din beci.

În respectarea prevederilor art. 14 alin. (6) și alin. (7) din Legea nr 8/20216 privind înființarea mecanismelor prevăzute de Convenția privind drepturile persoanelor cu dizabilități, cu modificările și completările ulterioare, instituția vizitată are obligația de a comunica Consiliului de Monitorizare, în termen de 30 de zile, un răspuns motivat de privind recomandările și măsurile dispuse. Raportul de



vizitate, pe cea a autorității publice în subordinea și coordonarea căreia se află aceasta, precum și pe cea a Consiliului de Monitorizare, cu excepția datelor personale.

Prezentul raport are inserate fotografiile din care rezultă cele consemnate în acesta. Restul planșelor și a înregistrărilor nu se fac publice, acestea rămân îndosariate la sediul Consiliului de Monitorizare spre consultare în condițiile legii.

Inspector de monitorizare - [REDACTED]

Expert independent - [REDACTED]

Expert independent - [REDACTED]