

P.A.T.J. BOTOȘANI

ACTUALIZAREA PLANULUI DE AMENAJAREA TERITORIULUI JUDEȚEAN
BOTOȘANI ȘI TRANSPUNEREA ÎN FORMAT GIS

**ETAPA III - ELABORAREA FORMEI PRELIMINARE A DOCUMENTAȚIEI
PLANUL DE AMENAJAREA TERITORIULUI JUDEȚEAN BOTOȘANI**

VOLUM 5. PARTEA IV. PLANUL DE ACȚIUNE PENTRU IMPLEMENTAREA PREVEDERILOR
PLANULUI - POLITICI PUBLICE TERITORIALE, PROGRAME ȘI PROIECTE



**ACTUALIZAREA PLANULUI DE AMENAJAREA TERITORIULUI
JUDEȚEAN BOTOȘANI ȘI TRANSPUNEREA ÎN FORMAT GIS**

**ETAPA A III-A – ELABORAREA FORMEI PRELIMINARE A DOCUMENTAȚIEI PLANUL DE AMENAJAREA
TERITORIULUI JUDEȚEAN BOTOȘANI**

VOLUMUL 5

**PARTEA A 4-A. PLANUL DE ACȚIUNE PENTRU IMPLEMENTAREA
PREVEDERILOR PLANULUI – POLITICI PUBLICE TERITORIALE,
PROGRAME ȘI PROIECTE**

IANUARIE 2025

CONTRACT NR.: 20723/2023

BENEFICIAR: CONSILIUL JUDEȚEAN BOTOȘANI

ELABORATOR: SC CIVITTA STRATEGY&CONSULTING SA

SUBCONTRACTANT: SC URBAPLAN SRL

Actualizarea Planului de Amenajarea Teritoriului Județean Botoșani și transpunerea în format GIS

Contract de servicii nr. 20723/2023

Etapa a III-a – Elaborarea formei preliminare a documentației Planul de Amenajarea Teritoriului Județean Botoșani

Volumul 5 – Partea a 4-a. Planul de acțiune pentru implementarea prevederilor planului – politici publice teritoriale, programe și proiecte



BENEFICIAR
CONSILIUL JUDEȚEAN BOTOȘANI

ELABORATOR
SC CIVITTA STRATEGY & CONSULTING SA
Strada Ion Slătineanu, nr. 3, parter și etaj 1, Sector 1, București

civitta

Civitta Strategy & Consulting
prin reprezentant împuternicit
Ana Maria Petrescu, partener asociat

SUBCONTRACTANT
SC URBAPLAN SRL

Strada Dr. I. Felix, nr. 95, bl. 17, sc. B, apt.65, Sector 1, București

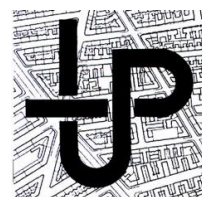

URBAPLAN
prin Administrator,
Gabriel Pascariu

Actualizarea Planului de Amenajarea Teritoriului Județean Botoșani și transpunerea în format GIS

Etapa a III-a. Elaborarea formei preliminare a documentației Planul de Amenajarea Teritoriului Județean Botoșani

Volumul 5 – Partea a 4-a. Planul de acțiune pentru implementarea prevederilor planului – politici publice teritoriale, programe și proiecte

Colectiv de elaborare:

LIDER/ COORDONATOR DE PROIECT, SPECIALIST CU DREPT DE SEMNĂTURĂ ATESTAT RUR, B:

dr. arh. Gabriel Pascariu

SPECIALIST CU DREPT DE SEMNĂTURĂ ATESTAT RUR, B:

dr. geogr. urb. Radu-Matei Cocheci

MANAGER DE CONTRACT:

dr. urb. arh. Ana Maria Petrescu

ELABORATORI:

arh. urb. Doina Mihaela Bubulete – Expert MC, specialist cu drept de semnătură atestat RUR, F6 (protejarea și dezvoltarea patrimoniului construit)

dr. geogr. urb. Radu-Matei Cocheci – Specialist cu drept de semnătură atestat RUR, F1, F4 (cadrul natural și calitatea mediului, echiparea tehnică a teritoriului, rețeaua de localități)

ing. Mariana Dorobanțu – Specialist cu drept de semnătură atestat RUR, F4 (echiparea tehnică a teritoriului)

ing. Eugen Ionescu – Specialist cu drept de semnătură atestat RUR, G7 (căi de comunicații și transporturi, coridoare de transport)

ing. Luiza Ileana Minculescu – Specialist cu drept de semnătură atestat RUR, F4 (echiparea tehnică a teritoriului)

dr. arh. Gabriel Pascariu – Specialist cu drept de semnătură atestat RUR, B (rețeaua de localități, context teritorial)

dr. urb. arh. Ana Maria Petrescu – Specialist MC, specialist cu drept de semnătură atestat RUR, B, F6 (protejarea și dezvoltarea patrimoniului construit, infrastructura de servicii publice, forță de muncă, turism, zone metropolitane)

CS III econ. Maria-Monica Tache - Specialist cu drept de semnătură atestat RUR, F2, G4 (dezvoltarea economică a teritoriului, economie urbană, activități economice, forță de muncă, turism)

lect. dr. geograf. Ilinca Valentina Stoica – Specialist cu drept de semnătură atestat RUR, F3 (structura socio-demografică)

dr. urb. geogr. Iuliu Vescan – Specialist cu drept de semnătură atestat RUR, F1, F5 (protejarea și dezvoltarea patrimoniului natural, cadrul natural și calitatea mediului)

conf. dr. geograf. Daniela Zamfir – Specialist cu drept de semnătură atestat RUR, F3 (structura socio-demografică)

ing. Mihaela Barbu (rețele de căi de comunicații și transporturi, coridoare de

<p>transport)</p> <p>ing. inginerie urbană și dezvoltare regională, Miruna Ioana Ciobanu (bază de date GIS, infrastructura de servicii publice)</p> <p>urb. Alina-Gabriela Dincă (bază de date GIS, turism)</p> <p>cons. Alexandru Duicu (capacitate administrativă, guvernanță)</p> <p>dr. urb. geogr. Sorin Filip (cadrul natural, mediu, patrimoniul natural)</p> <p>dr. geogr. Ioan Fodorean (cadrul natural, mediu)</p> <p>geogr. Anamaria Palanici (bază de date GIS)</p> <p>arh. Simona Pascariu (context teritorial – cooperare teritorială)</p> <p>dr. geogr. Ana-Maria Pop (patrimoniul natural)</p> <p>urb. Diana Ristea (patrimoniul cultural)</p> <p>dr. arh. urb. Ruxandra Sălăvăstru (infrastructura de servicii publice)</p>	
--	--

CUPRINS

1. INTRODUCERE, METODOLOGIE	7
1.1. Structura obiectivelor și măsurilor aferente PATJ Botoșani	8
2. POLITICI TERITORIALE, PROGRAME ȘI PROIECTE AFERENTE PATJ BOTOȘANI.....	19
2.1. Politici teritoriale aferente PATJ Botoșani.....	22
2.1.1. Politica de mediu (PM).....	22
2.1.2. Politica de protejare a patrimoniului (PPC).....	22
2.1.3. Politica de dezvoltare urbană (PUrb).....	22
2.1.4. Politica de dezvoltare rurală (PRur)	23
2.1.5. Politică de dezvoltare a infrastructurii tehnice majore (PT).....	23
2.1.6. Politică de dezvoltare a infrastructurii de transport și a mobilității durabile la nivel județean și suprajudețean (PTM)	23
2.1.7. Politică de sprijin pentru dezvoltarea resurselor umane (PDM).....	23
2.1.8. Politică de coeziune socială (PDS).....	23
2.1.9. Politică de sprijinire a dezvoltării economice locale (PE).....	23
2.1.10. Politică de dezvoltare turistică (PETur).....	24
2.1.11. Politică de cooperare teritorială la nivel județean și suprajudețean (PCT).....	25
2.2. Programe aferente PATJ Botoșani	26
2.2.1. Program de protejare și valorificare a resurselor naturale (PrgM1)	26
2.2.2. Program de gestionare a riscurilor naturale și de contracarare a efectelor schimbărilor climatice (PrgM2) 26	
2.2.3. Program de îmbunătățire a stării mediului și de gestionare a riscurilor tehnologice (PrgM3)	26
2.2.4. Program de protejare și valorificare a patrimoniului natural (PrgM4)	26
2.2.5. Program de protejare și valorificare a patrimoniului construit și a peisajului cultural (PrgPc1).....	26
2.2.6. Program de conservare și valorificare a patrimoniului mobil (PrgPc2)	26
2.2.7. Program de protejare și promovare a patrimoniului imaterial (PrgPc3).....	27
2.2.8. Program pentru creșterea atractivității centrelor urbane (PrgUrb1)	27
2.2.9. Program de echipare tehnico-edilitară corespunzătoare a centrelor urbane (PrgUrb2).....	27
2.2.10. Program de echipare socio-culturală corespunzătoare a centrelor urbane (Prgurb3)	27
2.2.11. Program pentru creșterea atractivității mediului rural (PrgRur1).....	28
2.2.12. Program de echipare tehnico-edilitară corespunzătoare a comunelor (PrgRur2):.....	28
2.2.13. Program de echipare socio-culturală corespunzătoare a comunelor (PrgRur3).....	28
2.2.14. Program pentru gestionarea a resursei de apă din județ (PrgTGa)	28
2.2.15. Program pentru extinderea și modernizarea rețelelor de transport energetic (gaze naturale, energie electrică și termică (PrgTEn)	29

2.2.16. Program pentru dezvoltarea rețelei TEN-T Globală (Comprehensive) și pentru conectarea județului la rețeaua TEN-T Centrală (Core) (PrgTM1).....	29
2.2.17. Program pentru creșterea accesibilității rutiere și pentru dezvoltarea infrastructurii dedicate deplasărilor nemotorizate (PrgTM2).....	29
2.2.18. Program de eficientizare, digitalizare și creștere a utilizării transportului public (PrgTM3).....	29
2.2.19. Program de eficientizare a accesului la infrastructura aeroportuară (PrgTM4)	29
2.2.20. Program de dezvoltare a rețelei multimodale locale și intermodale logistice (inclusiv de creștere a accesibilității feroviare) (PrgTM5).....	29
2.2.21. Program de dezvoltare a infrastructurii educaționale de bază și de reducere a abandonului școlar (PrgDM1)	30
2.2.22. Program de sprijinire a inserției persoanelor vulnerabile pe piața muncii (PrgDM2)	30
2.2.23. Program suport pentru efectele „migrației inverse” (PrgDM3)	30
2.2.24. Program pentru o locuire accesibilă și de calitate (PrgDLoc).....	30
2.2.25. Program de dezvoltare a serviciilor de asistență socială (PrgDSp).....	30
2.2.26. Programe pentru susținerea sectorului agro-zootehnic și piscicol (PrgE1).....	30
2.2.27. Program pentru susținerea unei dezvoltări industriale moderne bazate pe inovare (Industrie 4.0) (PrgE2) 31	
2.2.28. Program suport pentru creșterea capacităților de producție a energiei electrice din surse regenerabile (PrgE3) 31	
2.2.29. Program pentru susținerea și diversificarea serviciilor pentru firme și populație (prin digitalizare) (PrgE4) 31	
2.2.30. Program de sprijin pentru sectorul IMM și mediul antreprenorial (PrgE5)	32
2.2.31. Program de modernizare și dezvoltare a infrastructurii turistice a județului (PrgETur1)	33
2.2.32. Program de valorificare a resurselor turistice – naturale și culturale – în cadrul traseelor turistice, de gestiune și de promovare a județului ca destinație turistică (PrgETur2)	33
2.2.33. Program suport pentru consolidarea zonelor metropolitane și periurbane – furnizoare de dezvoltare a teritoriului județean (PrgCTm).....	33
2.2.34. Program de sprijin pentru structurile asociative ale județului (PrgCTc1).....	33
2.2.35. Program suport pentru susținerea cooperării în domeniile economie, cultură și turism la nivel regional (PrgCTc2).....	33
2.2.36. Program suport pentru susținerea cooperării în domeniile economie, cultură și turism la nivel transfrontalier și transnațional (PrgCTc3)	34
2.3. Corelarea politicilor și programelor cu obiectivele PATJ Botoșani	35
2.4. Proiecte principale aferente PATJ Botoșani	40
2.5. Matricea de corelare cu principalele documente strategice	82
3. PROGRAME ȘI SURSE DE FINANȚARE EXTERNE	87
3.1. Programe europene	87
3.1.1. Programe implementate în gestiune partajată	87
3.2. Programul Național de redresare și reziliență.....	96
3.3. Programul „Regiunea Nord-Est” 2021 – 2027	99

3.4. Programe gestionate direct de Comisia Europeană.....	100
3.5. Programe de cooperare teritorială.....	112
3.6. Programe și surse de finanțare naționale.....	115
3.6.1. Programe finanțate din bugetul de stat.....	115
3.6.2. Programe de finanțare, proprii ale CJ Botoșani.....	121
3.7. Corelarea programelor și surselor de finanțare cu obiectivele și măsurile PATJ Botoșani (matrice).....	122
4. ACTORI ȘI PARTENERIATE PENTRU IMPLEMENTAREA PATJ BOTOȘANI.....	128
4.1. Structuri (actori) de nivel național, regional și local.....	128
4.1.1. Structuri de nivel național (și deconcentrate la nivel județean).....	128
4.1.2. Structuri de nivel regional.....	131
4.1.3. Structuri județene și locale.....	131
4.2. Consiliul județean Botoșani și Grupul local cu rol consultativ pentru elaborarea PATJ Botoșani.....	132
4.3. Diagrama sturcturilor interesate.....	133
4.4. Mecanisme propuse de cooperare instituțională pentru implementarea PATJ Botoșani.....	134
4.4.1. Grupul de lucru (general) cu rol consultativ în implementarea PATJ.....	134
4.4.2. Grupurile de lucru tematice cu rol consultativ în implementarea PATJ.....	135
4.4.3. Asocieri administrative la nivel județean și interjudețean, existent și propuse.....	137
4.4.4. Parteneriate pentru valorificarea și promovarea patrimoniului cultural în scop turistic.....	139
5. PLAN DE ACȚIUNE PENTRU IMPLEMENTAREA PATJ BOTOȘANI.....	141
5.1. Acțiuni necesare pentru implementarea PATJ Botoșani.....	141
5.2. Resurse necesare în vederea implementării planului.....	142
5.3. Eșalonarea etapelor, acțiunilor și responsabilităților (diagrama Gantt).....	142
5.4. Indicatori de monitorizare a procesului de implementare a PATJ Botoșani.....	147
6. REFERINȚE.....	148
7. ANEXE.....	152
7.1. Proiecte relevante la nivel de județ prevăzute în Planul de Dezvoltare Regională Nord-Est 2021-2027	152
7.2. Proiecte relevante la nivel de județ prevăzute în Planul Regional de Acțiune pentru Cultură și Turism Nord-Est 2021-2027.....	153
7.3. Proiecte relevante în curs de implementare/ Propuse de Consiliul Județean Botoșani.....	156
7.4. Proiecte relevante în curs de implementare / Propuse de UATB-urile din județul Botoșani.....	161
7.5. Proiecte relevante în curs de implementare / Propuse de instituțiile publice locale sau centrale.....	178
7.6. Lista documentațiilor strategice la nivel local relevante pentru elaborarea PATJ.....	181

LISTĂ DE TABELE

Tabel 1 – Structura obiectivelor și măsurilor aferente PATJ Botoșani.....	8
Tabel 2 - Corelarea politicilor teritoriale cu domeniile și subdomeniile țintă aferente PATJ Botoșani.....	19
Tabel 3 – Corelarea politicilor și programelor aferente cu obiectivele și subobiectivele PATJ Botoșani.....	35
Tabel 4 – Proiecte prioritare aferente programelor politicii de mediu (PrgM1, PrgM2, PrgM3, PrgM4).....	40
Tabel 5 – Proiecte prioritare aferente programului de gestionare a riscurilor naturale și de contracarare a efectelor schimbărilor climatice (PrgM2) și programului de îmbunătățire a stării mediului și de gestionare a riscurilor tehnologice (PrgM3) – domeniul riscuri tehnologice și naturale.....	42
Tabel 6 – Proiecte prioritare aferente programului de protejare și valorificare a patrimoniului construit și a peisajului cultural (PrgPc1).....	43
Tabel 7 – Proiecte prioritare aferente programului de conservare și valorificare a patrimoniului mobil (PrgPc2).....	48
Tabel 8 – Proiecte prioritare aferente programului de protejare și promovare a patrimoniului imaterial (PrgPc3).....	49
Tabel 9 – Proiecte prioritare aferente programului pentru creșterea atractivității centrelor urbane (PrgUrb1).....	50
Tabel 10 – Proiecte prioritare aferente programului de echipare tehnico-edilitară corespunzătoare a centrelor urbane (PrgUrb2) și programului de echipare tehnico-edilitară corespunzătoare a comunelor (PrgRur2).....	51
Tabel 11 - Proiecte prioritare aferente Programului de echipare socio-culturală corespunzătoare a centrelor urbane (include serviciile) (PrgUrb3).....	53
Tabel 12 – Proiecte prioritare aferente programului suport pentru creșterea atractivității mediului rural (PrgRur1).....	54
Tabel 13 – Proiecte prioritare aferente Programului de echipare socio-culturală corespunzătoare a comunelor (include serviciile) (PrgRur3).....	55
Tabel 14 – Proiecte prioritare aferente Programului de dezvoltare a infrastructurii educaționale de bază și de reducere a abandonului școlar (PrgDM1).....	57
Tabel 15 – Proiecte prioritare aferente Programului de sprijinire a inserției persoanelor vulnerabile pe piața muncii (PrGDM2).....	57
Tabel 16 – Proiecte prioritare aferente programului suport pentru efectele „migrației inverse” (PrgDM3).....	57
Tabel 17 – Proiecte prioritare aferente Programului de dezvoltare a serviciilor de asistență socială (PrgDSp).....	58
Tabel 18 – Proiecte prioritare aferente programului pentru gestionarea resursei de apă din județ (PrgTGa).....	58
Tabel 19 – Proiecte prioritare aferente programului pentru extinderea și modernizarea rețelelor de transport energetic (gaze naturale, energie electrică și termică) (Prgten).....	59
Tabel 20 – Proiecte prioritare aferente programului de dezvoltare a rețelei TEN-T globală (comprehensive) și de conectare a județului la rețeaua TEN-T centrală (Core) (Prgtm1).....	59
Tabel 21 – Proiecte prioritare aferente programului de creștere a accesibilității rutiere și a infrastructurii dedicate deplasărilor nemotorizate (Prgtm2).....	60
Tabel 22 – Proiecte prioritare aferente programului de eficientizare, digitalizare și creștere a utilizării transportului public (Prgtm3).....	60
Tabel 23 – Proiecte prioritare aferente programului de eficientizare a accesului la infrastructura aeroportuară (Prgtm4).....	61
Tabel 24 – Proiecte prioritare aferente programului de dezvoltare a rețelei multimodale locale și intermodale logistice (inclusiv de creștere a accesibilității feroviare) (Prgtm5).....	61

Tabel 25 – Proiecte prioritare aferente programului pentru o locuire accesibilă și de calitate (PrgDloc).....	61	Tabel 53 - Mecanismul de interconectare a Europei.....	101
Tabel 26 – Proiecte prioritare aferente programului pentru susținerea sectorului agro-zootehnic și piscicol (Prge1)	61	Tabel 54 - Programul cetățeni, egalitate, drepturi și valori	101
Tabel 27 – Proiecte prioritare aferente programului pentru susținerea unei dezvoltări industriale moderne bazate pe inovare (industrie 4.0) și tehnologii de vârf (Prge2).....	63	Tabel 55 - Programul Europa Creativă	102
Tabel 28 – Proiecte prioritare aferente programului suport pentru creșterea capacităților de producție a energiei electrice din surse regenerabile (Prge3).....	64	Tabel 56 - Programul Horizon Europe.....	102
Tabel 29 – Proiecte prioritare aferente programului pentru susținerea și diversificarea serviciilor pentru firme și populație, inclusiv prin cdi și digitalizare (Prge4).....	65	Tabel 57 - Programul Piața Unică.....	103
Tabel 30 – Proiecte prioritare aferente programului de sprijin pentru sectorul IMM și mediul antreprenorial, inclusiv prin competitivitate și parteneriate (Prge5)	66	Tabel 58 - Programul Life.....	104
Tabel 31 – Proiecte prioritare aferente programului de modernizare și dezvoltare a infrastructurii turistice a județului (PrgETur1).....	68	Tabel 59. Programul Corpul European de Solidaritate	105
Tabel 32 – Proiecte prioritare aferente programului de valorificare a resurselor turistice – naturale și culturale – în cadrul traseelor turistice, de gestiune și de promovare a județului ca destinație turistică (PrgETur2).....	69	Tabel 60 - Programul EU4HEALTH	105
Tabel 33 – Proiecte prioritare aferente programului suport pentru consolidarea zonelor metropolitane și periurbane – furnizoare de dezvoltare a teritoriului județean (PrgCTm).....	73	Tabel 61 - Programul Europa Digitală	106
Tabel 34 – Proiecte prioritare aferente programului de sprijin pentru structurile asociative ale județului (PrgCTc1)	75	Tabel 62 - Programul Erasmus +	106
Tabel 35 – Proiecte prioritare aferente programului suport pentru susținerea cooperării în domeniile economie, cultură și turism la nivel regional și național (PrgCTc2).....	76	Tabel 63 - Fondul pentru Inovare.....	107
Tabel 36 – Proiecte prioritare aferente programului suport pentru susținerea cooperării în domeniile economie, cultură și turism la nivel transfrontalier și transnațional (PrgCTc3)	80	Tabel 64 - Programul pentru Promovarea Produselor Agricole (AGRIP)	107
Tabel 37 - Corelarea obiectivelor, politicilor și programelor PATJ cu principalele documente strategice (Planul de Dezvoltare Regională Nord-Est 2021-2027, Strategia de Dezvoltare Durabilă a Județului Botoșani 2021-2027 Și Politica de Coeziune).....	85	Tabel 65 - Fondul azil, migrație și integrare	108
Tabel 38 - Programul transport.....	87	Tabel 66 - Instrumentul pentru managementul frontierelor și politica de vize	108
Tabel 39 - Programul sănătate.....	88	Tabel 67 - Programul Instrumentul de investiții interregionale	109
Tabel 40 - Programul național 2021-2027 managementul frontierelor și vize.....	88	Tabel 68 - Proiecte-pilot și acțiuni pregătitoare	109
Tabel 41 - Programul dezvoltare durabilă	89	Tabel 69 - Fondul Social European Plus.....	109
Tabel 42 - Programul educație și ocupare	90	Tabel 70 - Programul pentru ocuparea forței de muncă și inovare socială	110
Tabel 43 - Programul incluziune și demnitate socială.....	90	Tabel 71 - Programul Regional Nord-Est 2021 - 2027	110
Tabel 44 - Programul național 2021-2027 securitate internă	92	Tabel 72 - Program INTERREG EUROPE 2021-2027	112
Tabel 45 - Programul național 2021-2027 azil, migrație și integrare	92	Tabel 73 - Program de cooperare teritorială ESPON	112
Tabel 46 - Programul național 2021-2027 azil, migrație și integrare	93	Tabel 74 - Program pentru Regiunea Dunării	113
Tabel 47 - Programul asistență tehnică.....	93	Tabel 75 - Program Interreg Interact IV 2021-2027	114
Tabel 48 - Programul pentru acvacultură și pescuit	94	Tabel 76 - Program Interreg URBACT IV.....	114
Tabel 49 - Planul Național Strategic PAC 2023 – 2027 (PNS PAC) - PNRR	94	Tabel 77 - Programul Realizarea pistelor pentru biciclete	115
Tabel 50 - Programul pentru Promovarea Produselor Agricole (AGRIP).....	95	Tabel 78 - Programul Stații de reîncărcare cu putere normală.....	115
Tabel 51 - Componentele PNRR și distribuția resurselor financiare	96	Tabel 79 - Programul Iluminat public	116
Tabel 52 - Programul „Regiunea Nord-Est” 2021 – 2027.....	99	Tabel 80 - Programul național de investiții „Anghel Saligny”	116
		Tabel 81 - Programul privind creșterea eficienței energetice în clădiri publice.....	116
		Tabel 82 - Programul privind instalarea sistemelor de panouri fotovoltaice pentru unitățile de cult, instituțiile publice/entitățile juridice non-profit din domeniul asistenței sociale	117
		Tabel 83 - Programul privind alimentarea cu apă și canalizare și epurare a apelor uzate	117
		Tabel 84 - Programul privind creșterea eficienței energetice și gestionarea inteligentă a energiei în clădirile publice cu destinație unități de învățământ	118
		Tabel 85 - Programul Național Împăduriri.....	118
		Tabel 86 - Infrastructura de alimentare verde în municipii.....	118
		Tabel 87 - Programul național de restaurare a monumentelor istorice	119
		Tabel 88 - Programul național „Școli sigure și sănătoase”	119

Tabel 89 - Programul Național de construcții de interes public sau social.....	119
Tabel 90 - Programul de construcții de locuințe sociale destinate chiriașilor evacuați sau care urmează a fi evacuați din locuințele retrocedate foștilor proprietari	120
Tabel 91 - Fondul pentru modernizare	120
Tabel 92 - Programul multianual privind finanțarea elaborării și/sau actualizării planurilor urbanistice generale ale localităților și a regulamentelor locale de urbanism	120
Tabel 93 - Programul Interreg VI-A NEXT România Republica Moldova 2021-2027	120
Tabel 94 - Programul privind îmbunătățirea calității aerului și reducerea cantității de emisii de gaze cu efect de seră, prin utilizarea pentru transportul elevilor a autovehiculelor mai puțin poluante de tipul microbuzelor electrice, hibride și alimentate cu gaz natural comprimat.....	121
Tabel 95 - Programe de finanțare proprii ale CJ Botoșani	121
Tabel 96 - Corelarea programelor europene cu finanțare nerambursabilă, în gestiune partajată, cu obiectivele și sub-obiectivele aferente domeniilor și subdomeniilor țintă ale PATJ Botoșani.....	122
Tabel 97 - Corelarea componentelor PNRR, cu obiectivele și sub-obiectivele aferente domeniilor și subdomeniilor țintă ale PATJ Botoșani	123
Tabel 98 - Corelarea Programului Regional Nord-Est, cu obiectivele și sub-obiectivele aferente domeniilor și subdomeniilor țintă ale PATJ Botoșani	124
Tabel 99 - Corelarea programelor europene cu finanțare nerambursabilă, gestionate direct de Comisia Europeană, cu obiectivele și sub-obiectivele aferente domeniilor și subdomeniilor țintă ale PATJ Botoșani.....	125
Tabel 100 - Corelarea programelor europene de cooperare teritorială, cu obiectivele și sub-obiectivele aferente domeniilor și subdomeniilor țintă ale PATJ Botoșani	126
Tabel 101 - Corelarea unor programe de finanțare și a unor instrumente financiare naționale – fondul de stat, cu obiectivele și sub-obiectivele aferente domeniilor și subdomeniilor țintă ale PATJ Botoșani.....	127
Tabel 102 - Structură propusă a grupului de lucru cu rol consultativ în implementarea PATJ Botoșani	134
Tabel 103 - Structura celor 7 Grupuri de Lucru Tematice (GLT) și politicile alocate	136
Tabel 104 - Asociații de dezvoltare existente și propuse prin PATJ	137
Tabel 105 - Organizații de Management a Destinației existente și propuse prin PATJ	140
Tabel 106 - Resurse necesare implementării PATJ	142
Tabel 107 - Diagrama GANTT a procesului de implementare a PATJ Botoșani	144
Tabel 108 - Responsabilități în procesul de implementare a PATJ Botoșani.....	145
Tabel 109 - Documentații cu rol strategic, operațional sau de reglementare necesare pentru implementarea PATJ Botoșani.....	146
Tabel 110 - Indicatori evaluare progres implementare PATJ.....	147

LISTĂ DE FIGURI

Figura 1 - Corelarea etapelor de elaborare a PATJ Botoșani	7
--	---

1. INTRODUCERE. METODOLOGIE

Planul de amenajarea a teritoriului județean este o documentație cu caracter director, de planificare a dezvoltării spațiale la nivel județean și o expresie spațială a strategiilor de dezvoltare socio-economică, culturală, de mediu, la nivel județean (CEMAT (Consiliul Europei) 1983, Carta Amenajării Teritoriului de la Torremolinos (Spania)). Strategia de dezvoltare teritorială aferentă PATJ transpune în plan teritorial prevederile strategiei de dezvoltare socio-economică a județului și o completează cu obiective și măsuri specifice (conform Ordinului MDRAP 233/2016).

PATJ este un instrument tehnic esențial, de coordonare a dezvoltării spațiale a județului, de către Consiliul Județean, prin instituția arhitectului – șef și o documentație de planificare relevantă și pentru nivelul regional (NUTS2) în procesele de planificare regională și de implementare a politicilor regionale prin planurile regionale. Conform Legii 350/2001, PATJ are caracter director și reprezintă expresia spațială a programului de dezvoltare socio-economică a județului, se corelează cu planul de amenajare a teritoriului național, cu planul de amenajare a teritoriului zonal, cu programele guvernamentale sectoriale, precum și cu alte programe de dezvoltare. Prevederile planului de amenajare a teritoriului județean devin obligatorii pentru celelalte planuri de amenajare a teritoriului și de urbanism care le detaliază. În conformitate cu prevederile Legii nr. 350/2001, fiecare județ trebuie să dețină planul de amenajare a teritoriului județean și să îl reactualizeze periodic, la 5-10 ani, în funcție de politicile și de programele de dezvoltare ale județului.

Conform Caietului de Sarcini, elaborarea PATJ Botoșani ține cont de următoarele principii:

- Promovarea coeziunii teritoriale printr-o dezvoltare socială și economică mai echilibrată a regiunilor și o îmbunătățire a competitivității acestora;
- Încurajarea dezvoltării generate de funcțiunile urbane și îmbunătățirea relațiilor dintre zone urbane și rurale;
- Parteneriatul urban-rural joacă un rol particular important în dezvoltarea regională, cooperarea între administrațiile publice pe baze de echitate conducând la dezvoltarea durabilă a teritoriului;
- Creșterea și promovarea unei accesibilități echilibrate în teritoriu;
- Dezvoltarea accesului la informații și surse de cunoaștere;
- Reducerea degradării mediului;
- Valorificarea și protejarea resurselor naturale și a patrimoniului natural;
- Valorificarea patrimoniului cultural ca factor de dezvoltare;
- Dezvoltarea resurselor energetice și asigurarea siguranței;
- Încurajarea unui turism de calitate și durabil;
- Limitarea impactului dezastrelor naturale.

În conformitate cu prevederile Caietului de Sarcini și Ordinului MDRAP nr. 233/2016, Planul de amenajare a teritoriului județean Botoșani este structurat în 4 părți, după cum urmează:

- a) Partea 1: Analiza situației existente și identificarea elementelor care condiționează dezvoltarea, cu evidențierea problemelor și disfuncționalităților;
 - 1. Structura teritoriului;
 - 2. Structura socio-demografică

- 3. Structura activităților economice;
 - 4. Contextul teritorial interjudețean, regional și național:
- b) Partea a 2-a: Diagnostic prospectiv și general;
 - c) Partea a 3-a: Strategia de dezvoltare teritorială a județului;
 - d) Partea a 4-a: Planul de acțiune pentru implementarea prevederilor planului de amenajare a teritoriului județean Botoșani – politici publice teritoriale – programe și proiecte.

Piese scrise sunt susținute de o bază de date geospațială în format GIS, elaborată în conformitate cu prevederile OMDRAP 904/2023 – Anexa 2 Norme tehnice de elaborare a planurilor de amenajare a teritoriului județean. Aceasta va permite o actualizare continuă a datelor preluate din surse publice oficiale sau furnizate de instituții publice, inclusiv informații referitoare la infrastructura de transport, pe întreaga perioadă de valabilitate a PATJ Botoșani.

În schema de mai jos este prezentată succesiunea și corelarea componentelor aferente procesului de elaborare a PATJ Botoșani, cu evidențierea rolului Planului de acțiune. Partea a 4-a. Planul de acțiune este elaborată concomitent cu Partea a 3-a. Strategia de dezvoltare teritorială a județului Botoșani și cu Piesele desenate care includ propunerile de dezvoltare teritorială, grupate pe domenii țintă.

FIGURA 1 - CORELAREA ETAPELOR DE ELABORARE A PATJ BOTOȘANI

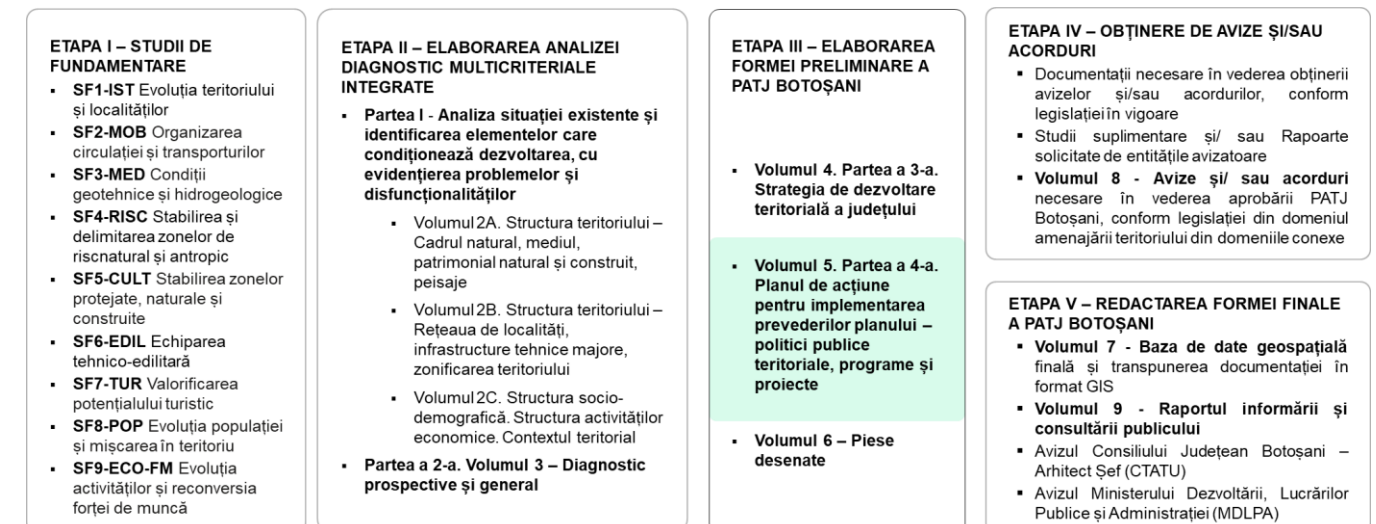

Sursa: Autorii

Partea a 4-a. Planul de acțiune pentru implementarea prevederilor planului de amenajare a teritoriului județean Botoșani – politici publice teritoriale – programe și proiecte (Volumul 5), conform prevederilor Caietului de Sarcini și în corelare cu prevederile OMDRAP nr. 233/2016, cuprinde măsuri de organizare în timp, precizarea responsabilităților și a surselor de finanțare, a politicilor publice, programelor și proiectelor de investiții publice necesare dezvoltării durabile și competitive a teritoriului.

Partea a 4-a. însoțește Partea a 3-a Strategia de dezvoltare teritorială și se corelează cu măsurile definite în cadrul strategiei, organizate în timp și asociate domeniilor țintă și componentele acestora. Partea a 4-a conține un set coerent și corelat de propuneri de dezvoltare, respectiv politici publice, programe și proiecte de investiții publice necesare dezvoltării durabile și competitive a teritoriului și este structurat pe etape și responsabilități în condițiile legii. Planul de acțiune include surse de finanțare (fonduri europene și /sau guvernamentale, regionale, etc.) pentru proiectele și programele propuse. Planul de acțiune include mecanismul de implementare a PATJ și actorii implicați în acest proces.

1.1. STRUCTURA OBIECTIVELOR ȘI MĂSURILOR AFERENTE PATJ BOTOȘANI

TABEL 1 – STRUCTURA OBIECTIVELOR ȘI MĂSURILOR AFERENTE PATJ BOTOȘANI

NR. CRT.	OBIECTIVE SECTORIALE SUBDOMENII ȚINTĂ (SECUNDARE)	SUB-OBIECTIVE SUBDOMENII ȚINTĂ (TERȚIARE)	MĂSURI SPECIFICE ALE OBIECTIVELOR
OG.			
<p>Județul Botoșani - un județ cu o economie competitivă, în care proiectele finanțate din fonduri europene sunt implementate cu succes, asigurând o dezvoltare inteligentă, incluzivă și durabilă a teritoriului, prin valorificarea optimă a capitalului teritorial de care dispune, un județ în care rețeaua de localități se dezvoltă echilibrat și care este atractiv pentru comunitățile locale pentru companii și pentru vizitatori, ca urmare a bunei accesibilități la serviciile de interes general, la locuri de muncă și la resursele de patrimoniu cultural și a asigurării unei bune calități a locuirii în condițiile unui mediu curat și a unei bune conectivități, un județ cu o identitate afirmată și recunoscută la nivel regional, național și transfrontalier, în care principiile „bunei guvernanțe” și ale planificării strategice se aplică în mod consecvent.</p>			
OT - structura teritoriului			
<p>Județul Botoșani - un spațiu al coeziunii teritoriale, în care relația urban-rural este una echilibrată, printr-o echipare adecvată a mediilor urban și rural, în care accesul la servicii de interes general este asigurat de o infrastructură de căi de comunicații modernizată și integrată, de un transport public eficient și de oportunități pentru forme de transport alternativ și în care patrimoniul natural și cultural sunt valorificate în mod durabil, iar calitatea factorilor de mediu este una bună și riscurile naturale și antropice sunt contracarate prin măsuri specifice și printr-o monitorizare eficientă. Localitățile sunt caracterizate de existența unui cadru construit dezvoltat sustenabil, care valorifică specificul local și conservă autenticitatea patrimoniului construit tradițional.</p>			
1.	<p>OTN - Cadrul natural și riscuri naturale Cadrul natural protejat și valorificat în mod sustenabil astfel încât să asigure funcția de furnizor de resurse și rezilient în raport cu schimbările induse de activitățile umane</p>	<p>OTNC – Județ cu emisii reduse de gaze cu efect de seră și reziliență crescută în raport cu schimbările climatice OTNr - Resurse naturale valorificate și exploatate responsabil OTNN1 – Județ cu fond construit vechi expertizat și consolidat, cu vulnerabilitate seismică scăzută OTNn2 – Județ cu vulnerabilitate redusă la alunecări de teren și procese de eroziune OTNn3 – Județ rezilient din punct de vedere climatic, adaptat fenomenelor hidro-meteorologice extreme OTNRn1 – Județ cu fond construit vechi expertizat și consolidat, cu vulnerabilitate seismică scăzută OTNRn2 – Județ cu vulnerabilitate redusă la alunecări de teren și procese de eroziune OTNRn3 – Județ rezilient din punct de vedere climatic, adaptat fenomenelor hidro-meteorologice extreme</p>	<p>MNc1.1 Reducerea emisiilor de gaze cu efect de seră prin eficientizarea utilizării energiei și prin adoptarea soluțiilor de transport ecologic. MNc1.2 Valorificarea potențialului energetic aferent resurselor regenerabile și tranziția spre o economie verde. MNR1.1 Valorificarea sustenabilă, ameliorarea și conservarea fondului funciar agricol și a celui forestier. MNR1.2 Gestionarea sustenabilă a resurselor hidrice. MNN1.1 Expertizarea fondului construit vechi situat în zonele cu o vulnerabilitate mai mare la cutremure. MNN1.2 Consolidarea imobilelor expertizate și încadrate în clase de risc seismic I și II. MMRN2.1 Elaborarea hărților de risc la alunecări de teren pentru localitățile cu potențial ridicat de producere. MNN2.2 Prevenirea și combaterea apariției alunecărilor de teren. MNN2.3 Realizarea de măsuri și lucrări anti-erozionale pe terenurile agricole afectate de eroziune în suprafață. MNN3.1 Reducerea riscului la inundații pe teritoriul județului. MNN3.2 Atenuarea influențelor negative cauzate de schimbările climatice. MNN3.3 Creșterea capacității de răspuns la nivel județean în ceea ce privește fenomenele meteorologice extreme. MNR1.1 Expertizarea fondului construit vechi situat în zonele cu o vulnerabilitate mai mare la cutremure. MNR1.2 Consolidarea imobilelor expertizate și încadrate în clase de risc seismic I și II. MNR2.1 Elaborarea hărților de risc la alunecări de teren pentru localitățile cu potențial ridicat de producere. MNR2.2 Prevenirea și combaterea apariției alunecărilor de teren.</p>

NR. CRT.	OBIECTIVE SECTORIALE SUBDOMENII ȚINTĂ (SECUNDARE)	SUB-OBIECTIVE SUBDOMENII ȚINTĂ (TERȚIARE)	MĂSURI SPECIFICE ALE OBIECTIVELOR
			<p>MNr2.3 Realizarea de măsuri și lucrări anti-erozionale pe terenurile agricole afectate de eroziune în suprafață.</p> <p>MNr3.1 Reducerea riscului la inundații pe teritoriul județului.</p> <p>MNr3.2 Atenuarea influențelor negative cauzate de schimbările climatice.</p> <p>MNr3.3 Creșterea capacității de răspuns la nivel județean în ceea ce privește fenomenele meteorologice extreme.</p>
2.	<p>OTM - Mediu și riscuri antropice</p> <p>O calitate a factorilor de mediu bună, care să asigure, într-un mod echilibrat, atât valorificarea optimă a resurselor naturale cât și satisfacerea nevoilor de dezvoltare socio-economică ale comunităților pe baza principiilor durabilității</p>	<p>OTMa - Calitatea aerului bună, prin creșterea relevanței monitorizării și reducerea poluării</p> <p>OTMh - Calitatea resurselor de apă bună, prin creșterea relevanței monitorizării și reducerea poluării</p> <p>OTMs - Calitatea resurselor de sol bună, prin minimizarea impactelor principalelor surse de poluare</p> <p>OTMb - Management conservativ al biodiversității, prin minimizarea impactelor principalelor activități antropice, care să asigure protejarea ecosistemelor și valorificarea ecoturistică a teritoriului</p> <p>OTMRa - Județ cu risc antropic redus datorită monitorizării atente a obiectivelor cu risc tehnologic</p>	<p>MMa1.1 Reducerea emisiilor poluante de la obiectivele IED.</p> <p>MMa1.2 Monitorizarea calității aerului, reducerea poluării și respectarea prevederilor PMCA.</p> <p>MMh1.1 Reducerea poluării resurselor de apă prin reducerea poluării datorate apelor uzate menajere.</p> <p>MMh1.2 Minimizarea poluării datorate surselor complexe urbane și industriale și agricole.</p> <p>MMs1.1 Reabilitarea arealelor afectate de degradarea și poluarea solurilor aferente siturilor potențial contaminate.</p> <p>MMs1.2 Îmbunătățirea calității solurilor prin combaterea fenomenelor de degradare: exces de umiditate, eroziune, salinizare, acidifiere.</p> <p>MMb1.1 Actualizarea bazei de date cu ariile protejate la nivel județean și realizarea de campanii de informare privind ariile protejate.</p> <p>MMb1.2 Realizarea, actualizarea și implementarea planurilor de management pentru toate ariile naturale protejate.</p> <p>MMr1.1 Monitorizarea obiectivelor cu risc chimic sau de explozie din județ și delimitarea zonelor de protecție necesare.</p> <p>MMr1.2 Dezvoltarea sistemului de protecție civilă și de intervenție rapidă în cazul riscurilor antropice.</p> <p>MMr1.3. Realizarea de misiuni anuale de asanare a munițiilor neexplodate în zonele cele mai vulnerabile din județ.</p>
3.	<p>OTP - patrimoniu</p> <p>Patrimoniu natural și cultural protejat și valorificat în mod sustenabil în vederea conservării autenticității și transmiterii către generațiile viitoare, componentă cheie în dezvoltarea durabilă a județului</p>	<p>OTPN - Patrimoniu natural protejat și valorificat în mod sustenabil astfel încât să asigure funcția culturală și turistică în beneficiul comunității</p> <p>OTPC1 – Patrimoniu construit clasat/ reperat, protejat și valorificat în mod sustenabil, parte a identității culturale a județului și pilonul dezvoltării culturale a comunităților locale</p> <p>OTPC2 – Patrimoniu construit, de importanță națională, reprezentativ pentru identitatea culturală și istorică a județului Botoșani, protejat și valorificat în mod sustenabil, pilon al dezvoltării turistice și nivel regional și transfrontalier</p> <p>OTPC3 – Patrimoniu construit care beneficiază, în procesul de gestiune – protejare și valorificare -, de suport instituțional, tehnic și financiar adecvat, care asigură păstrarea autenticității și reprezentativității culturale</p>	<p>MPn1.1 Evaluarea integrată a potențialului natural și integrarea considerentelor privind protecția patrimoniului natural în documentele de planificare la nivel local și județean.</p> <p>MPn 1.2 Amenajarea obiectivelor turistice naturale de utilitate publică și includerea lor în circuitelor ecoturistice complexe care să valorifice integrat resursele naturale.</p> <p>MPC1.1 Protejarea în mod integrat a patrimoniului construit clasat, în acord cu principiile moderne în domeniu, valorificarea în mod sustenabil a obiectivelor majore, reprezentative pentru identitatea culturală a județului și valorificarea obiectivelor minore, parte a imaginii și identității locale, în sprijinul comunităților locale.</p> <p>MPC1.2 Protejarea patrimoniului construit cu valoare culturală complexă, cu potențial de clasare în LMI/ protejat la nivel local și valorificarea acestuia în folosul comunităților locale, ca suport pentru activități socio-culturale, turistice și economice.</p>

NR. CRT.	OBIECTIVE SECTORIALE SUBDOMENII ȚINTĂ (SECUNDARE)	SUB-OBIECTIVE SUBDOMENII ȚINTĂ (TERȚIARE)	MĂSURI SPECIFICE ALE OBIECTIVELOR
		<p>OTPi – Patrimoniu imaterial reprezentativ pentru evoluția culturală a județului Botoșani, conservat și valorificat, care contribuie la întărirea legăturilor culturale la nivel regional</p> <p>OTPm – Patrimoniu mobil, parte a identității culturale a comunităților locale, conservat și valorificat, contribuie la recunoașterea pe plan internațional a județului Botoșani</p> <p>OTPp – Peisajul cultural al zonelor etno-geografice, parte a identității culturale a regiunii, protejat în acord cu specificul local, beneficiază de un cadru operațional și strategic, acordat la principiile internaționale de conservare a peisajului</p>	<p>MPc1.3 Operațiuni integrate de regenerare urbană a zonelor istorice (zonele construite protejate) și a zonelor centrale în localitățile în care sunt localizate situri și ansambluri urbane/rurale clasate sau reprezentative pentru evoluția urbanistică, culturală și arhitecturală a localității.</p> <p>MPc1.4 Educarea și creșterea gradului de conștientizare a comunităților locale cu privire la valorile de patrimoniu care contribuie la definirea identității culturale a județului Botoșani.</p> <p>MPc2.1 Protejarea și valorificarea patrimoniului arheologic aferent culturii Cucuteni ca parte a identității culturale a județului și element simbol la nivel național.</p> <p>MPc2.2 Protejarea și valorificarea patrimoniului construit specific minorităților culturale ca mărturie a evoluției socio-culturale a județului Botoșani.</p> <p>MPc2.3 Protejarea și valorificarea patrimoniului construit reprezentativ pentru perioada medievală, parte a identității culturale a regiunii istorice Moldova.</p> <p>MPc3.1 Asigurarea cadrului operațional destinat protejării și valorificării patrimoniului construit.</p> <p>MPc3.2 Consolidarea cadrului instituțional și dezvoltarea mecanismelor de sprijin tehnic și financiar care asigură protejarea patrimoniului construit.</p> <p>MPc3.3 Dezvoltarea unui sistem integrat de formare profesională continuă dedicat protejării și valorificării patrimoniului construit.</p> <p>MPi1.1 Dezvoltarea infrastructurii dedicate meșteșugurilor tradiționale recunoscute la nivel internațional (Lista Reprezentativă a Patrimoniului Cultural Imaterial al Umanității) sau național (asociate emblemei de Tezaur Uman Viu).</p> <p>MPi1.2 Valorificarea resurselor culturale imateriale (tradiții, obiceiuri artistice, meșteșuguri) ca suport pentru evenimente culturale emblematice ale comunităților și ca parte a unor trasee culturale tematice.</p> <p>MPi1.3 Asigurarea infrastructurii suport pentru practicarea meșteșugurilor, obiceiurilor artistice și tradițiilor în cadrul comunităților locale în vederea perpetuării culturii acestora.</p> <p>MPi1.4 Sprijinirea și formarea meșterilor locali pentru a asigura perpetuarea meșteșugurilor și tradițiilor locale din generație în generație și răspândirea teritorială a acestora.</p> <p>MPm1.1 Consolidarea rețelei de case memoriale dedicate personalităților județului Botoșani, incluse în circuite turistice, integrate în infrastructura culturală și care valorifică bunurile culturale mobile aflate în gestiunea acestora.</p> <p>MPm1.2 Înființarea infrastructurii muzeale specializate în scopul conservării patrimoniului mobil reprezentativ pentru comunități.</p> <p>MPp1.1 Conservarea arhitecturii vernaculare din mediul rural ca elemente de identitate locală reprezentative.</p> <p>MPp1.2 Asigurarea cadrului operațional și strategic care sprijină protejarea peisajului cultural specific fiecărei zone etno-geografice a județului Botoșani.</p>

NR. CRT.	OBIECTIVE SECTORIALE SUBDOMENII ȚINTĂ (SECUNDARE)	SUB-OBIECTIVE SUBDOMENII ȚINTĂ (TERȚIARE)	MĂSURI SPECIFICE ALE OBIECTIVELOR
4.	<p>OTR - Rețea localități Rețea de localități structurată și ierarhizată, echilibrat dezvoltată și bazată pe sisteme urbane funcționale, pe forme eficiente de cooperare urban-rural și pe politici de dezvoltare inteligentă</p>	<p>OTRs1 - Rețea de localități interconectate, competitivă și echilibrată, integrată în sistemul urban regional și național OTRs2 - Standarde minimale pentru localități urbane îndeplinite conform legislației în vigoare OTRs3 - Capacitate crescută a guvernănelor locale și teritoriale OTR11 - Calitate mai bună a locuirii în județul Botoșani OTR12 - Condiții mai bune de locuire în așezările informale și în comunitățile marginalizate OTR13 - Accesibilitate mai bună în satele izolate din județ</p>	<p>MPp1.3 Asigurarea cadrului instituțional și suportului tehnic care sprijină protejarea peisajului cultural reprezentativ. MRs1.1 Consolidarea Municipiului Botoșani și a zonei metropolitane a acestuia ca centru de echilibru la nivel județean, integrat în sistemul urban Botoșani – Suceava. MRs1.2 Întărirea rolului localităților cu potențial de polarizare pentru a servi drept locuri centrale la nivel județean. MRs1.3 Dezvoltarea relațiilor urban-rurale cu rol de echilibru în zona centrală și de est a județului. MRs2.1 Îmbunătățirea echipării tehnico-edilitare în orașele din județ. MRs2.2 Îmbunătățirea echipării sociale în orașele din județ. MRs3.1 Consolidarea capacității structurilor de guvernare și diversificarea formelor de cooperare între unitățile administrativ-teritoriale de bază. MRs3.2 Actualizarea documentațiilor de urbanism (PUG) pentru o planificare eficientă și adaptată condițiilor actuale de dezvoltare. MRs3.3 Eficientizarea colectării veniturilor la bugetul local, stimularea atragerii de surse de finanțare externe și gestiunea atentă a cheltuielilor în unitățile administrativ-teritoriale de bază din județ. MR11.1 Reabilitarea și modernizarea fondului de locuințe colective existent pentru îmbunătățirea confortului și a eficienței energetice. MR11.2 Modernizarea și îmbunătățirea spațiilor publice din ansamblurile rezidențiale. MR11.3 Stimularea pieței imobiliare rezidențiale pentru dezvoltarea de locuințe noi, conform standardelor și cerințelor moderne. MR12.1 Creșterea accesului la locuințe pentru populația marginalizată. MR12.2 Asigurarea infrastructurii sociale și a echipării tehnico-edilitare necesare zonelor marginalizate. MR13.1 Modernizarea drumurilor locale de acces în comunele cu sate izolate. MR13.2 Îmbunătățirea accesului la servicii de bază în așezările izolate.</p>
5.	<p>OTT - Infrastructura tehnică (echipare) Județ deservit de infrastructuri tehnice majore (edilitare) moderne și performante, accesibile tuturor locuitorilor la standarde înalte de calitate</p>	<p>OTTh1 - Reducerea poluării apelor de suprafață și subterane OTTh2 - Managementul durabil al apei OTTh3 - Reducerea riscului de producere a inundațiilor în zonele cu risc semnificativ la inundații OTTa1 - Dezvoltarea infrastructurii de alimentare cu apă OTTa2 - Dezvoltarea infrastructurii de canalizare apă uzată OTTe1 - Potențial de producere a energiei din surse regenerabile valorificat la nivel județean OTTe2 - Rețele moderne și eficiente de transport și distribuție a energiei electrice</p>	<p>MTh1.1 Instituirea/menținerea zonelor de protecție sanitară pentru captările de apă de suprafață și subterană pentru utilizarea în scop potabil. MTh1.2 Controlul și autorizarea prelevărilor de apă din surse de suprafață și subterană pentru populație, industrie, agricultură, alți utilizatori. MTh1.3 Reducerea poluărilor din surse punctiforme (aglomerări urbane, activități industriale, activități agricole). MTh2.1 Asigurarea resurselor de apă corespunzătoare nevoilor dezvoltării durabile ale județului în contextul schimbărilor climatice. MTh2.2 Reabilitarea, modernizarea și mentenanța lucrărilor de gospodăria apelor existente.</p>

NR. CRT.	OBIECTIVE SECTORIALE SUBDOMENII ȚINTĂ (SECUNDARE)	SUB-OBIECTIVE SUBDOMENII ȚINTĂ (TERȚIARE)	MĂSURI SPECIFICE ALE OBIECTIVELOR
		<p>OTTt1 - Creșterea eficienței energetice a alimentării cu energie termică</p> <p>OTTt2 - Promovarea utilizării energiei din surse regenerabile</p> <p>OTTg1 - Dezvoltarea Sistemului de Transport gaze naturale în județul Botoșani</p> <p>OTTg2 - Dezvoltarea și înființarea sistemelor de distribuție gaze naturale în toate UATB</p> <p>OTTc - Acces la rețele moderne de telecomunicații în toate localitățile județului</p> <p>OTTd - Sistem de management al deșeurilor eficient la nivel județean, cu creșterea indicatorilor de colectare selectivă, reciclare și minimizarea impactului asupra mediului</p>	<p>MTh2.3 Conștientizarea, sensibilizarea și educarea populației în relație cu gestiunea durabilă a resurselor de apă.</p> <p>MTh3.1 Aplicarea de măsuri structurale la lucrările existente de apărare la inundații.</p> <p>MTh3.2 Aplicarea măsurilor de creștere a rezilienței la inundații, pregătire și răspuns în situații de urgență.</p> <p>MTa1.1 Realizare sistem de alimentare cu apă a localităților din zona de Nord a județului.</p> <p>MTa1.2 Înființarea de sisteme publice de alimentare cu apă în localitățile rurale.</p> <p>MTa1.3 Reabilitarea și extinderea sistemelor de alimentare cu apă în localitățile urbane și rurale.</p> <p>MTa2.1 Înființare sistem de canalizare apă uzată în localitățile rurale.</p> <p>MTa2.2 Extinderea și reabilitarea sistemelor de canalizare apă uzată din localitățile urbane și rurale.</p> <p>MTa2.3 Construire stații noi de epurare în localitățile Bucecea, Darabani, Săveni, Ștefănești.</p> <p>MTe1.1 Conservarea și dezvoltarea capacităților de producție hidroenergetică.</p> <p>MTe1.2 Dezvoltarea instalațiilor de producere a energiei din surse regenerabile și a capacităților de stocare a energiei electrice</p> <p>MTe2.1 Dezvoltarea infrastructurii de transport a energiei electrice.</p> <p>MTe2.2 Modernizarea și extinderea rețelei electrice de distribuție.</p> <p>MTe2.3 Modernizarea și extinderea sistemelor de iluminat public</p> <p>MTt1.1 - Creșterea eficienței energetice a alimentării cu energie termică, în scopul reducerii consumului de combustibil, prin intervenții asupra anvelopei (termoizolare), cât și asupra instalațiilor interioare la clădirile publice, locuințe colective, locuințe individuale. Nivel de aplicare: județean.</p> <p>MTt1.2 Utilizarea instalațiilor de gazeificare pentru producerea de energie (electrică și termică), folosind combustibil deșeurile municipale, în localitățile urbane ale județului.</p> <p>MTt1.3 Continuarea activităților de modernizare a sistemului de alimentare centralizată cu energie termică din municipiul Botoșani.</p> <p>MTt1.4 Montarea centralelor termice moderne, automatizate, cu grad redus de poluare în toate clădirile publice din județ, în special în unitățile cu aglomerări de persoane (învățământ, sănătate, administrație).</p> <p>MTt2.1 Dezvoltarea sistemelor de utilizare a biomasei, cu accentul pe producerea și arderea peletilor din deșeuri lemnoase în toate localitățile.</p> <p>MTt2.2 Adoptarea soluțiilor de utilizare a energiei solare pentru prepararea apei calde menajere.</p> <p>MTg1.1 Extinderea Sistemului de transport gaze naturale – în zona de centru a Județului Botoșani, prin montarea conductei magistrale de transport gaze naturale Coșula – Săveni,</p>

NR. CRT.	OBIECTIVE SECTORIALE SUBDOMENII ȚINTĂ (SECUNDARE)	SUB-OBIECTIVE SUBDOMENII ȚINTĂ (TERȚIARE)	MĂSURI SPECIFICE ALE OBIECTIVELOR
			<p>cu DN 400 mm. (UATB traversate: oraș Săveni, comunele Bălușeni, Coșula, Dângeni, Gorbănești, Stăuceni, Ungureni, Unțeni, Vlăsinești).</p> <p>MTg1.2 Extinderea Sistemului de transport gaze naturale (inclusiv racorduri) - în zonele de sud, est, nord și vest ale județului, pe trasee paralele cu drumurile existente pentru a se putea interveni cu rapiditate în cazul producerii unui accident. (nivel județean, excepție municipiul Botoșani, oraș Bucecea, comuna Mihai Eminescu).</p> <p>MTg1.3 Respectarea zonelor de protecție și de siguranță ale conductelor de transport (existente și propuse) și ale celorlalte obiective ale Sistemului Național de Transport gaze naturale de pe teritoriul județului Botoșani.</p> <p>MTg2.1 Dezvoltarea alimentării cu gaze naturale în UATB în care există distribuții de gaze naturale, prin extinderea rețelelor de distribuție a gazelor naturale, în paralel cu înlocuirea conductelor cu durată normală de viață expirată, în: municipiile Botoșani și Dorohoi, oraș Bucecea, comunele Curtești, Frumușica, Mihai Eminescu, Șendriceni.</p> <p>MTg2.2 Alimentarea cu gaze naturale a UATB care sunt traversate de conducte de transport gaze, prin înființarea distribuțiilor de gaze naturale, montarea conductelor și instalațiilor de utilizare, în: orașul Flămânzi, comunele Bălușeni, Brăești, Broscăuți, Căndești, Copălău, Coșula, Cristești, Leorda, Mihăileni, Văculești, Vârfu Câmpului, Vlădeni.</p> <p>MTg2.3 Înființarea de noi distribuții gaze naturale în UATB situate în apropierea conductelor existente de transport gaze. Nivel de aplicare: comunele Corlățeni, Corni, Dersca, Dimăcheni, Lozna, Lunca, Prăjeni, Roma, Stăuceni, Sulița.</p> <p>MTg2.4 Înființarea de noi distribuții gaze naturale în UAT din sud, est, centrul și nordul județului, alimentate din conductele de transport propuse prin extinderea Sistemului Național de Transport gaze naturale (SNT). Nivel de aplicare în: orașele Darabani, Săveni, Ștefănești, comunele Adășeni, Albești, Avrămeni, Blândești, Călărași, Concești, Cordăreni, Coșușca, Cristinești, Dângeni, Dobârceni, Drăgușeni, Durnești, George Enescu, Gorbănești, Hănești, Havârna Hilișeu-Horia, Hlipiceni, Hudești, Ibănești, , Manoleasa, Mihălășeni, Mileanca, Mitoc, Nicșeni, Păltiniș, Pomârla, Răchiți, Rădăuți-Prut, Răusenii, Ripiceni, Romanești, Santa Mare, Suharău, Știubieni, Todireni, Trușești, Tudora, Ungureni, Unțeni, Viișoara, Vlăsinești, Vorniceni, Vorona.</p> <p>MTg2.5 Respectarea distanțelor de siguranță a noilor clădiri/obiective față de conductele de distribuție gaze naturale existente și propuse, întreținerea lor corespunzătoare pentru siguranță în funcționare și evitarea accidentelor. Nivel de aplicare: județean.</p> <p>MTc1.1 Extinderea infrastructurii de telecomunicații de tip broadband.</p> <p>MTc1.2 Creșterea gradului de acoperire cu rețele mobile de telecomunicații 5G.</p> <p>MTd1.1 Eficientizarea funcționării infrastructurilor majore din cadrul smid.</p> <p>MTd1.2 Dezvoltarea sistemelor locale de colectare prin intermediul centrelor de aport voluntar.</p> <p>MTd1.3 Informarea și conștientizarea populației județului cu privire la importanța colectării selective, a reciclării și a valorificării deșeurilor menajere.</p>

NR. CRT.	OBIECTIVE SECTORIALE SUBDOMENII ȚINTĂ (SECUNDARE)	SUB-OBIECTIVE SUBDOMENII ȚINTĂ (TERȚIARE)	MĂSURI SPECIFICE ALE OBIECTIVELOR
6.	<p>OTTM - căi comunicații (mobilitate)</p> <p>O rețea de căi de comunicație modernizată și optim utilizată, ce conectează eficient principalele centre urbane și arii naturale/turistice de interes local și național, asigurând o mai bună legătură la infrastructura tehnică majoră de nivel european</p>	<p>OTTMr rutier - Rețea de căi rutiere modernizate, sigură pentru toți participanții la trafic și adaptată nevoilor de deplasare din județul Botoșani</p> <p>OTTMf feroviar - Rețea de căi ferate modernizate, ce asigură transportul de mărfuri în condiții optime, iar transportul de călători este optimizat și adaptat la nivel local și regional</p> <p>OTTMa aerian - Acces sporit și rapid al cetățenilor județului la infrastructura aeroportuară din Regiunea de Dezvoltare Nord-Est</p> <p>OTTMc ciclabil - Rețea ciclo-turistică sigură și adaptată pentru utilizarea ocazională și în scop sportiv, cu extinderi optim concepute către zonele turistice</p> <p>OTTMp transport public - Sistem de transport public (județean și local) complet digitalizat, cu trasee optimizate, utilizat frecvent de către cetățenii județului și integrat cu infrastructura feroviară</p> <p>OTTMi intermodalitate - Intermodalitate consolidată la nivelul principalelor centre urbane din județ și dezvoltarea unui sistem de noduri intermodale pentru o eficiență inter-conectare la nivel județean, regional și național între rețelele rutiere, feroviare și de transport aerian</p>	<p>MTMr1.1 - Modernizarea rețelei de drumuri naționale din județul Botoșani</p> <p>MTMr1.2 - Reabilitarea și modernizarea drumurilor județene din județul Botoșani</p> <p>MTMr1.3 - Reabilitarea și modernizarea drumurilor comunale din județul Botoșani</p> <p>MTMr1.4 - Punerea în siguranță a infrastructurii rutiere împotriva fenomenelor naturale pentru drumurile județene și comunale din județul Botoșani</p> <p>MTMr1.5 - Construirea de variante ocolitoare pentru municipiile, orașele și unele comune din județul Botoșani</p> <p>MTMf1.1 - Modernizarea, reabilitarea și menținerea în stare optimă de funcționare a rețelei de cale ferată și modernizarea intersecțiilor de cale ferată cu toate căile de comunicație rutieră pentru a elimina disconfortul în zona trecerilor la nivel cu calea ferată, mărind astfel gradul de siguranță</p> <p>MTMf1.2 - Punerea în siguranță a liniilor de cale ferată în raport de fenomenele naturale</p> <p>MTMf1.3 - Modernizarea stațiilor de tren și transformarea lor în puncte intermodale</p> <p>MTMa1.1 - Construirea și reabilitarea facilităților aferente aerodromurilor</p> <p>MTMa1.2 - Creșterea accesibilității și a frecvenței serviciilor de transport a călătorilor către aeroporturile din Suceava și Iași prin realizarea de accese la Autostrada Moldovei</p> <p>MTMc1.1 - Adaptarea rețelei de piste de biciclete pentru a deveni eficientă, sigură și corect dimensionată</p> <p>MTMc1.2 - Propunerea unei rețele de piste de bicicliști adaptată la configurația și elementele geometrice ale rețelei de străzi</p> <p>MTMp1.1 - Creșterea eficienței și accesibilității mijloacelor de transport public local în de influență a orașelor și municipiilor</p> <p>MTMp1.2 - Optimizarea traseelor de transport public județean și alocarea tuturor licențelor către operatori</p> <p>MTMp1.3 - Continuarea digitalizării sistemului de transport public județean</p> <p>MTMi1.1 - Amenajare terminale intermodale - asigură opțiuni de deplasare atât pe cale rutieră (autogări), cât și pe cale feroviară (gări) și aeriană (aerodrom, aeroporturi)</p>
7.	<p>OTZ - Zonificare</p> <p>Zonificare funcțională a teritoriului județean, în care se aplică politici specifice de dezvoltare, menite să valorifice resursele și potențialul endogen și să asigure o implementare eficientă a măsurilor PATJ-BT.</p>		
8.	<p>OD - Socio-demografie</p> <p>Județul Botoșani - un teritoriu al echității și coeziunii, al incluziunii și solidarității sociale, care oferă o calitate bună a locuirii, unde resursa umană are asigurate accesul la o piață a muncii cu locuri de muncă atractive. Un județ care asigură tuturor cetățenilor oportunitățile necesare pentru dezvoltare socială și pentru un trai decent prin accesul egal la servicii performante de asistență socială, educație, sănătate, cultură, loisir și accesul la o locuire de calitate și unde este combătută sărăcia și excluziunea.</p>		
9.	<p>ODD – demografie</p> <p>Atenuarea declinului demografic</p>	<p>ODD1 - Revitalizarea arealelor vulnerabile din punct de vedere demografic</p> <p>ODD2 - Încurajarea imigrației interne și externe</p> <p>ODD3 - Gestionarea procesului de îmbătrânire demografică</p>	<p>MDD1.1 Stabilizarea populației.</p> <p>MDD1.2 Încurajarea natalității.</p> <p>MDD1.3 Reducerea mortalității infantile.</p> <p>MDD2.1 Facilități persoane stabilite.</p> <p>MDD2.2 Reducerea migrației externe temporare.</p> <p>MDD3.1 Programe pentru vârstnici.</p> <p>MDD3.2 Îmbătrânire activă.</p>
10.	<p>ODM - forța de muncă</p> <p>Județ care beneficiază de o forță de muncă performantă, competitivă, cu mediu</p>	<p>ODMo - Județ cu o forță de muncă bine calificată, un grad ridicat de ocupare, adaptată cerințelor pieței</p>	<p>MMo1.1. Stimularea formării și specializării forței de muncă pentru adaptarea la provocările economiei.</p>

NR. CRT.	OBIECTIVE SECTORIALE SUBDOMENII ȚINTĂ (SECUNDARE)	SUB-OBIECTIVE SUBDOMENII ȚINTĂ (TERȚIARE)	MĂSURI SPECIFICE ALE OBIECTIVELOR
	economic care oferă cetățenilor oportunități diverse de dezvoltare profesionale și specializare în industrii relevante pentru viitor	ODMs - Județ cu un nivel ridicat de trai, atractiv pentru locuitori	MMo1.2 Dezvoltarea competențelor tehnice, antreprenoriale, manageriale, creative și circulare cu accent pe tehnologie de vârf/inovare. MMs1.1 Dezvoltarea de mecanisme de sprijinire a persoanelor din zonele cu grad redus de dezvoltare. MMs1.2 Sprijinirea persoanelor din zonele marginalizate pentru reintegrarea pe piața muncii și asigurarea unor condiții de trai adecvate.
11.	ODS - infrastructura servicii publice Servicii publice performante, care oferă oportunități de dezvoltare socială adaptate nevoilor cetățenilor, contribuie creșterea echitabilă a comunităților și la o calitate ridicată a vieții	ODSs - Infrastructură medicală modernă și performantă la nivel regional, cu o bună deservire teritorială și adaptată nevoilor locuitorilor ODSa - Rețea de servicii sociale modernă, performantă, diversificată ce răspunde nevoilor tuturor tipurilor de beneficiari din județ ODSe - Infrastructură de învățământ modernă și performantă, care găzduiește practici inovative menită să susțină dezvoltarea integrată a tinerilor ODSc - Infrastructură culturală modernă și diversă, susținută de o ofertă culturală adaptată diverselor categorii de public local ODSr - Infrastructură sportivă și de loisir dezvoltată și modernă, ce susține o ofertă diversă și atractivă de activități pentru comunitatea locală	MDSs1.1 Reabilitarea, modernizarea și dotarea infrastructurii de sănătate existente. MDSs1.2 Dezvoltarea rețelei medico-sanitare de interes local pentru a asigura buna deservire a teritoriului. MDSs1.3 Dezvoltarea măsurilor pentru asigurarea unui nivel optim de sănătate a populației. MDSa1.1 Dezvoltarea infrastructurii de asistență socială dedicate copiilor. MDSa1.2 Dezvoltarea infrastructurii de asistență socială dedicate persoanelor vârstnice și grupurilor vulnerabile. MDSa1.3 Dezvoltarea parteneriatelor între actorii locali din domeniul asistenței sociale. MDSe1.1 Modernizarea, dezvoltarea rețelei de unități de învățământ preuniversitar pentru a acoperi cererea necesară. MDSe1.2 Consolidarea rețelei de învățământ universitar. MDSe1.3 Diversificarea oportunităților de formare a tinerilor. MDSc1.1 Modernizarea și dezvoltarea infrastructurii culturale la nivel județean. MDSc1.2 Sprijinirea actorilor din domeniile cultural-artistice. MDSr1.1 Modernizarea și dezvoltarea infrastructurii sportive la nivel județean. MDSr1.2 Modernizarea și dezvoltarea infrastructurii de agrement la nivel județean.
<p>OE - Activități economice: Dezvoltarea economică competitivă, performantă și inovativă, care să valorifice eficient și durabil resursele din teritoriu, cu un mediu de afaceri dinamic și flexibil la noile tendințe de dezvoltare</p> <p>Județul Botoșani - un județ cu o economie performantă, inovatoare și competitivă la nivel regională, național și transfrontalier, care implementează obiectivele „tranziției verzi”, valorifică în mod durabil și eficient resursele naturale, umane și tehnologice disponibile și asigură o piață a muncii dinamică și atractivă, un mediu antreprenorial competitiv prin susținerea inovării, creativității și dezvoltării inteligente, un județ cu un mediu antreprenorial flexibil care asigură în aceeași măsură dezvoltarea activităților și ocupațiilor tradiționale din mediul rural cât și a celor din sectoare avansate precum CDI, TIC și altele. Dezvoltarea și modernizarea infrastructurii turistice, creșterea calității și diversificarea serviciilor turistice precum și construirea și promovarea unei identități turistice a județului contribuie la creșterea atractivității și la obținerea recunoașterii de destinație turistică importantă</p>			
12.	OEP – Sector primar Valorificarea eficientă și durabilă a resurselor și identificarea de noi piețe de desfacere a produselor	OEPa - Dezvoltarea durabilă a agriculturii, susținerea fermierilor și antreprenorilor pentru creșterea performanțelor și desfacerea producției obținute OEPs - Valorificarea resurselor silvice în condiții de eficiență economică și sustenabilitate OEPp - Dezvoltarea segmentului piscicol și de acvacultură și extinderea activității la nivel teritorial	MPa1.1 Utilizarea durabilă a terenurilor și folosirea tehnologiilor agricole mecanizate, automatizate și inovatoare. MPa1.2 Atragerea fondurilor investiționale în ferme agro-zootehnice ecologice. MPa1.3 Promovarea produselor locale, a brandurilor specifice și identificarea piețelor de desfacere. MPs1.1 Valorificarea eficientă și durabilă a masei lemnoase și integrarea în activități de prelucrare a lemnului.

NR. CRT.	OBIECTIVE SECTORIALE SUBDOMENII ȚINTĂ (SECUNDARE)	SUB-OBIECTIVE SUBDOMENII ȚINTĂ (TERȚIARE)	MĂSURI SPECIFICE ALE OBIECTIVELOR
			<p>MPs1.2 Valorificarea durabilă a produselor obținute din domeniul silvic, depozitarea și comercializarea acestora în magazine specializate.</p> <p>MPp1.1 Dezvoltarea și susținerea fermelor piscicole și de acvacultură.</p> <p>MPp1.2 Dezvoltarea și extinderea parteneriatelor locale în activități piscicole.</p>
13.	<p>OES – Sector secundar</p> <p>Valorificarea resurselor în condiții de eficiență și durabilitate și creșterea competitivității și performanței în teritoriu</p>	<p>OESm - Valorificarea eficientă a resurselor subsolului și integrarea acestora în activități prelucrătoare și de construcții</p> <p>OESp - Creșterea competitivității economice, a performanței și inovării în industria prelucrătoare, ca factor de progres și inovare în economie</p> <p>OESc - Dezvoltarea activităților de construcții și creșterea investițiilor în domeniu</p> <p>OESE - Eficientizarea domeniului și creșterea producției de energie verde</p>	<p>Msm1.1 Dezvoltarea în condiții de durabilitate și eficiență a activității de exploatare a resurselor.</p> <p>Msm1.2 Valorificarea resurselor subsolului în activități de prelucrătoare și în construcții.</p> <p>MSp1.1 Atragerea investitorilor și antreprenorilor în structura Parcului industrial din municipiul Botoșani și crearea de noi structuri industriale.</p> <p>MSp1.2 Creșterea competitivității și stabilității în industria prelucrătoare prin creșterea numărului de salariați și a firmelor.</p> <p>MSp1.3 Promovarea produselor tradiționale realizate în județ și stimularea exporturilor.</p> <p>MSc1.1 Creșterea numărului de construcții noi de locuințe.</p> <p>MSc1.2 Eficientizarea energetică fondului de locuințe, modernizarea și creșterea nivelului de confort.</p> <p>MSe1.1 Creșterea eficienței energetice prin surse alternative de producere a energiei verzi.</p> <p>MSe1.2 Atragerea investițiilor în proiecte investiționale cu impact major în domeniu.</p>
14.	<p>OET – Sector terțiar</p> <p>Dezvoltarea serviciilor performante și inteligente</p>	<p>OETc - Modernizarea și extinderea activităților comerciale în toate localitățile rurale ale județului</p> <p>OETm - Extinderea și modernizarea infrastructurii de transport pentru atragerea potențialilor investitori în economie</p> <p>OETr - Dezvoltarea segmentului de cercetare-dezvoltare-inovare și integrarea inovării și tehnologiilor avansate în sistemul productiv</p> <p>OETb - Extinderea și dezvoltarea serviciilor financiar-bancare la nivel teritorial</p> <p>OETs - Digitizarea serviciilor publice și private, cu accent pe servicii de transport, depozitare, activități transfrontaliere, sănătate, învățământ, administrație publică</p>	<p>MTc1.1 Creșterea numărului de salariați din activitățile comerciale.</p> <p>MTc1.2 Creșterea numărului de firme cu capacități mari, acolo unde se manifestă cerere.</p> <p>MTm1.1 Creșterea randamentului productiv pentru activitățile de transport.</p> <p>MTm1.2 Dezvoltarea segmentului logistic și de depozitare pentru eficientizarea activităților de transport.</p> <p>MTr1.1 Dezvoltarea domeniului CDI la nivel de județ, inclusiv a resurselor umane specializate în activități de cercetare.</p> <p>MTr1.2 Crearea și integrarea parteneriatelor în CDI.</p> <p>MTr1.3 Atragerea investițiilor și proiectelor investiționale în dezvoltarea activității de CDI și servicii suport specifice.</p> <p>MTb1.1 Extinderea serviciilor financiar-bancare și a infrastructurii aferente în toate localitățile urbane.</p> <p>MTb1.2 Extinderea serviciilor financiar-bancare în mediul rural.</p> <p>MTs1.1 Digitalizarea și informatizarea serviciilor publice și private pentru dezvoltarea afacerilor și interacțiune mai eficientă între parteneri.</p> <p>MTs1.2 Dezvoltarea serviciilor privind activitățile profesionale, științifice și tehnice în teritorii rurale.</p> <p>MTs1.3 Dezvoltarea activităților de servicii în teritorii unde se manifestă potențial scăzut de diversificare a activităților de servicii.</p>

NR. CRT.	OBIECTIVE SECTORIALE SUBDOMENII ȚINTĂ (SECUNDARE)	SUB-OBIECTIVE SUBDOMENII ȚINTĂ (TERȚIARE)	MĂSURI SPECIFICE ALE OBIECTIVELOR
15.	<p>OEM - Mediu antreprenorial</p> <p>Dezvoltarea mediului de afaceri competitiv, performant și inovativ</p>	<p>OEMm - Dezvoltarea unui mediului de afaceri competitiv, performant și flexibil care să se adapteze permanent la noile provocări economice și financiare</p> <p>OEMc - Creșterea competitivității prin investiții, performanță, inovare, cooperare și parteneriat public-privat</p>	<p>MMm1.1 Dezvoltarea IMM-urilor și a parteneriatelor în domenii conexe.</p> <p>MMm1.2 Atragerea investițiilor și a factorului inovativ în procesul economic actual.</p> <p>MMm1.3 Menținerea și stimularea firmelor care aduc inserție de capital străin în economia județului.</p> <p>MMc1.1 Creșterea competitivității și a performanței în economie, atragerea investițiilor.</p> <p>MMc1.2 Dezvoltarea și susținerea structurilor de tip asociativ la nivel de județ.</p> <p>MMc1.3 Găsirea unor soluții benefice pentru dezvoltarea de noi structuri de sprijin a afacerilor și înființarea centrelor universitare în județ.</p>
16.	<p>OETT – turism</p> <p>Destinație turistică vibrantă și primitoare, importantă la nivel regional și transnațional, cu o identitate structurată în jurul patrimoniului construit și a resurselor culturale, turistice și de agrement care valorifică specificul local</p>	<p>OETT1 - Județ recunoscut pentru turismul cultural-artistic care valorifică sustenabil patrimoniul cultural local</p> <p>OETT2 - Județ care valorifică sustenabil resursele turistice naturale și promovează turismul sportiv de agrement, susținut de o infrastructură diversificată și atractivă</p> <p>OETT3 - Destinație turistică cu o identitate bine definită, care beneficiază de un mecanism eficient de management ȘI DE promovare turistică</p>	<p>MTT1.1 Consolidarea infrastructurii culturale cu rol vital în dezvoltarea turismului cultural (artistic, ecumenic, cultural-istoric, școlar), care valorifică patrimoniul material și imaterial al județului.</p> <p>MTT1.2 Dezvoltarea de rute turistice tematice care să valorifice patrimoniul cultural al județului și includerea de obiective reprezentative în trasee naționale și transnaționale.</p> <p>MTT1.3 Promovarea unor festivaluri și evenimente artistice care valorifică cultura tradițională și artiștii locali.</p> <p>MTT2.1 Dezvoltarea infrastructurii sportive și de agrement ce susține o ofertă diversă și atractivă de activități, cu rol vital în dezvoltarea turismului activ – sportiv, de aventură și piscicol.</p> <p>MTT2.2 Dezvoltarea de trasee și obiective turistice ce valorifică resursele turistice naturale ale județului și specificul geografic local, care sprijină dezvoltarea turismului recreativ, științific și ecoturismului.</p> <p>MTT3.1 Consolidarea capacității OMD Colinele Moldovei și înființarea de organizații de management a destinației (OMD) pentru cele 8 zone de interes turistic.</p> <p>MTT3.2 Dezvoltarea turismului rural, gastronomic, vini-viticol și agroturismului prin sprijinirea actorilor locali pentru dezvoltarea de noi infrastructuri, produse și servicii turistice care să valorifice potențialul local.</p> <p>MTT3.3 Creșterea notorietății turistice a județului și creșterea vizibilității obiectivelor turistice, naturale și antropice.</p>
<p>OCT - Context teritorial</p> <p>Județul Botoșani – un teritoriu conectat la rețeaua extinsă (comprehensive) TEN-T de căi de comunicații și transport, cu un sistem de așezări bine articulat și echilibrat dezvoltat, parte a unei rețele policentrice echilibrate la nivel regional, cu centre urbane și arii funcționale urbane interconectate, având un rol important la scară regională, în care se evidențiază zona metropolitană a municipiului Botoșani ca pol secundar la nivel regional și orașele-poartă situate pe principalele axe de dezvoltare ale județului și în zonele de contact transfrontalier, un județ implicat în proiecte de cooperare teritorială la nivel inter-județean și transfrontalier în domeniile economic, social, cultural și turistic</p>			

NR. CRT.	OBIECTIVE SECTORIALE SUBDOMENII ȚINTĂ (SECUNDARE)	SUB-OBIECTIVE SUBDOMENII ȚINTĂ (TERȚIARE)	MĂSURI SPECIFICE ALE OBIECTIVELOR
17.	<p>OCTt – coridoare de transport</p> <p>Creșterea accesibilității și siguranței prin asigurarea conectării județului la nivel trans-județean, trans-regional și transfrontalier</p> <p>OCTp – structură policentrică</p> <p>Sistemul urban al județului este unul integrat în structura multipolară și policentrică a Regiunii de Dezvoltare Nord-Est și este bine conectat la principalii poli din teritoriile statelor vecine atât fizic prin rețelele de infrastructuri tehnice cât și instituțional / relațional / digital</p> <p>OCTc – cooperare teritorială</p> <p>Relații de cooperare teritorială dezvoltate multi-nivel, în programe europene transfrontaliere precum și în cadrul unor inițiative regionale, județene sau locale, care valorifică potențialul socio-economic, cultural și turistic al județului</p> <p>OCTm – zone metropolitane</p> <p>Zone metropolitane, periurbane și zone urbane funcționale bine consolidate, motoare ale dezvoltării socio-economice a județului și piloni ai cooperării regionale și transfrontaliere</p>		<p>MCTt1.1 Dezvoltarea rețelei de drumuri și căi ferate rapide care să asigure legătura la infrastructura majoră TEN-T la nivel trans-județean, trans-regional și trans-frontalier.</p> <p>MCTt1.2 Amplificarea direcțiilor de dezvoltare și a obiectivelor majore din Master Planul General de Transport al României.</p> <p>MCTt1.3 - Extinderea prin realizarea drumurilor de mare viteză, transformarea unor drumuri naționale în drumuri europene și conectarea rețelelor de transport proprii cu cele trans-europene și transfrontaliere împreună cu deschiderea a două noi puncte de trecere a frontierei</p> <p>MCTm1.1 Consolidarea ADI Zona Metropolitană Botoșani și transformarea acesteia în motor economic secundar al Regiunii de Dezvoltare Nord-Est.</p> <p>MCTm1.2 Consolidarea ADI Zona Metropolitană Dorohoi și întărirea rolului de motor economic secundar al județului Botoșani și de arie funcțională de importanță județeană.</p> <p>MCTm1.3 Constituirea de asociații de dezvoltare intercomunitară pentru zonele periurbane ale orașelor Darabani, Flămânzi, Săveni și Ștefănești, care să asigure dezvoltarea echilibrată, durabilă a teritoriului județean și care să contribuie la dezvoltarea cooperării transfrontaliere și interjudețene.</p> <p>MCTm1.4 Consolidarea sistemului urban Botoșani – Suceava și dezvoltarea în parteneriat a zonelor urbane funcționale aferente celor 2 municipii pentru a constitui o aglomerație urbană de importanță națională.</p> <p>MCTm1.5 Cooperare la nivel interjudețean în vederea constituirii de ADI pentru zone periurbane care să includă UATB-uri din județele Botoșani și Suceava.</p>

2. POLITICI TERITORIALE, PROGRAME ȘI PROIECTE AFERENTE PATJ BOTOȘANI

TABEL 2 - CORELAREA POLITICILOR TERITORIALE CU DOMENIILE ȘI SUBDOMENIILE ȚINTĂ AFERENTE PATJ BOTOȘANI

NR. CRT.	DOMENIU ȚINTĂ	SUBDOMENIU ȚINTĂ	OBIECTIVE SECTORIALE SUBDOMENIUL ȚINTĂ (SECUNDARE)	POLITICĂ	PROGRAME ASOCIATE (MAX 2-4 PROGRAME / POLITICA)
1.	1. Structura teritoriului	1.2. Cadrul natural/mediul:	OTN Cadrul natural și riscuri naturale	PM - Politică de mediu	PrgM1: Program de protejare și valorificare a resurselor naturale
2.			OTM Mediu și riscuri antropice		PrgM2: Program de gestionare a riscurilor naturale și de contracarare a efectelor schimbărilor climatice (de inclus și îmbunătățiri funciare) PrgM3: Program de îmbunătățire a stării mediului și de gestionare a riscurilor tehnologice (de inclus și managementul deșeurilor)
3.		1.3. Patrimoniul natural și construit, peisaje:	OTP Patrimoniul	PM - Politică de mediu PPC - Politică de protejare a patrimoniului cultural	PrgM4: Program de protejare și valorificare a patrimoniului natural PrgPc1: Program de protejare și valorificare a patrimoniului construit și a peisajului cultural PrgPc2: Program de conservare și valorificare a patrimoniului mobil PrgPc3: Program de protejare și promovare a patrimoniului imaterial
4.		1.4. Rețeaua de localități:	OTR Rețeaua localități	PUrb – Politică de dezvoltare urbană PRur – Politică de dezvoltare rurală	PrgUrb1: Program suport pentru creșterea atractivității centrelor urbane PrgUrb2: Program de echipare tehnico-edilitară corespunzătoare a centrelor urbane (alimentare cu apă și canalizare, gaze naturale, energie electrică, telecomunicații) PrgUrb3: Program de echipare socio-culturală corespunzătoare a centrelor urbane (include serviciile) PrgRur1: Program suport pentru creșterea atractivității mediului rural PrgRur2: Program de echipare tehnico-edilitară corespunzătoare a comunelor (alimentare cu apă și canalizare, gaze naturale, energie electrică, telecomunicații) PrgRur3: Program de echipare socio-culturală corespunzătoare a comunelor (include serviciile)
5.		1.5. Infrastructurile tehnice majore:	OTT Infrastructura tehnică (echipare)	PT – Politică de dezvoltare a infrastructurii tehnice majore	PrgTGa: Program pentru gestionarea resursei de apă din județ PrgTEn: Program pentru extinderea și modernizarea rețelelor de transport energetic (gaze naturale, energie electrică și termică) <i>Corelare cu PrgUrb2 și PrgRur2</i>

NR. CRT.	DOMENIU ȚINTĂ	SUBDOMENIU ȚINTĂ	OBIECTIVE SECTORIALE SUBDOMENIUL ȚINTĂ (SECUNDARE)	POLITICĂ	PROGRAME ASOCIATE (MAX 2-4 PROGRAME / POLITICA)
6.		1.6. Căi de comunicații și transport	OTTM căi comunicații (mobilitate)	PTM – Politică de dezvoltare a infrastructurii de transport și a mobilității durabile la nivel județean și suprajudețean	PrgTM1: Program de dezvoltare a rețelei TEN-T Globală (Comprehensive) și de conectare a județului la rețeaua TEN-T Centrală (Core) PrgTM2: Program de creștere a accesibilității rutiere și a infrastructurii dedicate deplasărilor nemotorizate PrgTM3: Program de eficientizare, digitalizare și creștere a utilizării transportului public PrgTM4: Program de eficientizare a accesului la infrastructura aeroportuară PrgTM5: Program de dezvoltare a rețelei multimodale locale și intermodale logistice (inclusiv de creștere a accesibilității feroviare)
7.		1.6. Zonificarea teritoriului	OTZ Zonificare	Se aplică politici și programe diverse dintre cele dezvoltate	
8.	2. Structura socio-demografică:	2.1. Evoluția populației și potențial demografic	ODD Demografie	PDM – Politică de sprijin pentru dezvoltarea resurselor umane	PrgDM1: Program de dezvoltare a infrastructurii educaționale de bază și de reducere a abandonului școlar PrgDM2: Program de sprijinire a inserției persoanelor vulnerabile pe piața muncii PrgDM3: Program suport pentru efectele „migrației inverse”
9.		2.2. Resursele umane	ODM Forța de muncă		
10.		2.3. Infrastructura socială	ODS Infrastructura servicii publice	PDS – Politică de coeziune socială	PrgDLoc: Program pentru o locuire accesibilă și de calitate PrgDSp: Program de dezvoltare a serviciilor de asistență socială <i>Corelare cu PrgUrb3 și PrgRur3</i>
11.		3. Structura activităților economice:	3.1. Agricultură, piscicultura, silvicultura	OEP Primar	PE - Politică de sprijinire a dezvoltării economice locale
12.	3.2. Industria, producția, transportul și distribuția energiei, construcțiile		OES Secundar		
13.	3.3. Comerț și servicii		OET Terțiar		
14.			OEMm Mediu antreprenorial		
15.		3.4. Turismul:	OETT Turism	PETur - Politică de dezvoltare turistică	PrgETur1: Program de modernizare și dezvoltare a infrastructurii turistice a județului PrgETur2: Program de valorificare a resurselor turistice – naturale și culturale – în cadrul traseelor turistice, de gestiune și de promovare a județului ca destinație turistică <i>Corelare cu PrgCTc4</i>

NR. CRT.	DOMENIU ȚINTĂ	SUBDOMENIU ȚINTĂ	OBIECTIVE SECTORIALE SUBDOMENIUL ȚINTĂ (SECUNDARE)	POLITICĂ	PROGRAME ASOCIATE (MAX 2-4 PROGRAME / POLITICA)
16.	4. Contextul teritorial intrajudețean, regional și național:	4.1. coridoare de transport, orașe poartă	OCTt Coridoare de transport	PCT - Politică de cooperare teritorială la nivel județean și suprajudețean	<p><i>Pentru OCTt a se vedea PrgTMI</i></p> <p>PrgCTm: Program suport pentru consolidarea zonelor metropolitane și periurbane – furnizoare de dezvoltare a teritoriului județean</p> <p>PrgCTc1: Program de sprijin pentru structurile asociative ale județului</p> <p>PrgCTc2: Program suport pentru susținerea cooperării în domeniile economie, cultură și turism la nivel regional și național</p> <p>PrgCTc3: Program suport pentru susținerea cooperării în domeniile economie, cultură și turism la nivel transfrontalier și transnațional</p>
17.		4.2. Structura policentrică, centre urbane	OCTp Structură policentrică		
18.		4.3. Cooperare teritorială	OCTc Cooperare teritorială		
		4.4. Zone metropolitane, zone periurbane, zone urbane funcționale	OCTm Zone metropolitane		

2.1. POLITICI TERITORIALE AFERENTE PATJ BOTOȘANI

2.1.1. POLITICA DE MEDIU (PM)

Politica de mediu se referă la totalitatea elementelor programatice ce vizează valorificarea potențialului cadrului natural, îmbunătățirea calității factorilor de mediu și minimizarea riscurilor naturale și antropice. Politica de mediu va fi operaționalizată prin 4 programe, după cum urmează:

- PrgM1: Program de protejare și valorificare a resurselor naturale;
- PrgM2: Program de gestionare a riscurilor naturale și de contracarare a efectelor schimbărilor climatice (de inclus și îmbunătățiri funciare);
- PrgM3: Program de îmbunătățire a stării mediului și de gestionare a riscurilor tehnologice (de inclus și managementul deșeurilor);
- PrgM4: Program de protejare și valorificare a patrimoniului natural.

Politica de mediu și programele asociate se corelează cu obiective și măsuri sectoriale ale subdomeniilor țintă ”patrimoniu”, „rețeaua de localități”, „infrastructuri tehnice”, „infrastructuri socio-culturale”, ”căi de comunicații și transport”, ”agricultură”, ”industrie” și ”turism”.

Politica de mediu a județului se va implementa prin cele 3 programe subsecvente și va fi complementară cu:

- Politica de protejare a patrimoniului construit și cultural (PPC)
- Politica de dezvoltare a infrastructurii tehnice majore (PT)
- Politica de dezvoltare a infrastructurii de transport și a mobilității durabile mobilitate la nivel județean și suprajudețean (PTM)
- Politica de sprijinire a dezvoltării economice locale (PE), cu precădere prin Programul pentru susținerea unei dezvoltări industriale moderne bazate pe inovare (Industria 4.0) (PrgE2)
- Programe pentru susținerea sectorului agro-zootehnic și piscicol (PrgE1)
- Program suport pentru creșterea capacităților de producție a energiei electrice din surse regenerabile (PrgE3)

2.1.2. POLITICA DE PROTEJARE A PATRIMONIULUI (PPC)

Politica de protejare a patrimoniului cultural urmărește conservarea și valorificarea durabilă a resurselor de patrimoniu, în vederea protejării identității culturale și istorice a județului Botoșani. Aceasta se axează pe protejarea patrimoniului construit, mobil, imaterial și a peisajului cultural, cu obiectivul de a păstra autenticitatea acestor valori și de a le integra în dezvoltarea locală și regională.

Programele și proiectele aferente prezentei politici prevăd protejarea, conservarea, restaurarea, reconversia funcțională și valorificarea în contextul cultural și turistic, a următoarelor elemente de patrimoniu cultural: monumentele înscrise în Lista Monumentelor Istorice (LMI), siturile arheologice înscrise în RAN, patrimoniu construit neclasat sau propus spre clasare, valoros la nivel local și reprezentativ pentru comunități, elementele de patrimoniu mobil (aparținând sau nu Patrimoniului cultural național) și imaterial (tradiții, obiceiuri, meșteșuguri, valori artistice), precum și peisajul cultural specific localităților urbane și rurale din județul Botoșani. De asemenea, se urmărește educarea comunităților locale cu privire la importanța patrimoniului și conștientizarea rolului acestuia în consolidarea identității regionale.

¹ Strategia națională de dezvoltare urbană integrată pentru orașe reziliente, verzi, incluzive și competitive 2022-2035 (Politica Urbană a României) - <https://www.mdipa.ro/pages/politicaurbanaro2035>

Protejarea sustenabilă a patrimoniului cultural și integrarea armonioasă a identității culturale locale în viața de zi cu zi a locuitorilor este asigurată prin aplicarea concomitentă a unui set extins de măsuri care vizează aspecte operaționale (elaborarea studiilor și documentațiilor de specialitate, actualizarea PUG-urilor cu includerea de restricții și permisivități de protejare a patrimoniului construit, revizuirea LMI pentru a asigura respectarea cadrului legal în domeniu), derularea de investiții pentru restaurarea/conservarea patrimoniului construit, asigurarea infrastructurii suport pentru valorificarea patrimoniului mobil și imaterial, formarea continuă a profesioniștilor în domeniu dar și creșterea gradului de conștientizare/informare a comunităților locale asupra obiectivelor de patrimoniu existente.

Politica sectorială de protejare și valorificare sustenabilă a patrimoniului cultural se corelează cu obiectivul subdomeniului-țintă patrimoniu, respectiv cu sub-obiectivele specifice referitoare la patrimoniul construit (OTPC), patrimoniul imaterial (OTPi), patrimoniul mobil (OTPm) și la peisajul cultural (OTPp).

Astfel, pentru operaționalizarea prezentei politici sunt propuse 3 programe sectoriale:

- PrgPc1. Program de protejare și valorificare a patrimoniului construit și a peisajului cultural;
- PrgPc2. Program de conservare și valorificare a patrimoniului mobil;
- PrgPc3. Program de protejare și promovare a patrimoniului imaterial.

2.1.3. POLITICA DE DEZVOLTARE URBANĂ (PURB)

Politica de dezvoltare urbană a județului Botoșani se va acorda, total sau parțial cu cele 5 obiective ale „Politicii Urbane a României 2035”¹:

- OP1: Sustenabilitatea spațială
- OP2: Orașe verzi și reziliente.
- OP3: Orașe competitive.
- OP4: Orașul social
- OP5: Îmbunătățirea capacității administrative și a cooperării între jurisdicții și sectoare

Politica de dezvoltare urbană vizează mediul urban al județului și va fi operaționalizată prin 3 programe, după cum urmează:

- PrgUrb1: Program pentru creșterea atractivității centrelor urbane
- PrgUrb2: Program de echipare tehnico-edilitară corespunzătoare a centrelor urbane
- PrgUrb3: Program de echipare socio-culturală corespunzătoare a centrelor urbane

Politica de dezvoltare urbană și programele asociate se corelează cu obiective și măsuri de tip structural (OTRs) ale subdomeniului țintă „rețeaua de localități” precum și cu obiective și măsuri specifice ale subdomeniilor țintă „infrastructuri tehnice” (OTT) și „infrastructuri socio-culturale” (ODS). Acestea din urmă includ componente referitoare la alimentarea cu apă și canalizarea apelor menajere, alimentarea cu gaze naturale și energie termică, alimentarea cu energie electrică și rețele de telecomunicații, respectiv la echipamente pentru educație (postliceală), sănătate, cultură, sport și recreere.

Politica de dezvoltare urbană a județului se va implementa prin cele 3 programe subsecvente și va fi complementară cu:

- Politica de mediu prin Programul de gestionare a riscurilor naturale și de contracarare a efectelor schimbărilor climatice (PrgM2) și prin Programul de îmbunătățire a stării mediului și de gestionare a riscurilor tehnologice (PrgM3)
- Politica de protejare a patrimoniului construit și cultural (PPC)
- Politica de dezvoltare a infrastructurii tehnice majore (PT)
- Politica de dezvoltare a infrastructurii de transport și a mobilității durabile mobilitate la nivel județean și suprajudețean (PTM)
- Politica de sprijin pentru dezvoltarea resurselor umane (PDM)
- Politica de coeziune socială (PDS)
- Politica de sprijinire a dezvoltării economice locale (PE), cu precădere prin Programul pentru susținerea unei dezvoltări industriale moderne bazate pe inovare (Industrie 4.0) (PrgE2)
- Politica de cooperare teritorială la nivel județean și suprajudețean prin Programul de consolidare a zonelor metropolitane și periurbane – furnizoare de dezvoltare a teritoriului județean (PrgCTm).

2.1.4. POLITICĂ DE DEZVOLTARE RURALĂ (PRUR)

Politica de dezvoltare rurală vizează mediul rural al județului și va fi operaționalizată prin 3 programe, după cum urmează:

- PrgRur1: Program suport pentru creșterea atractivității mediului rural
- PrgRur2: Program de echipare tehnico-edilitară corespunzătoare a comunelor (alimentare cu apă și canalizare, gaze naturale, energie electrică, telecomunicații)
- PrgRur3: Program de echipare socio-culturală corespunzătoare a comunelor (include serviciile)

2.1.5. POLITICĂ DE DEZVOLTARE A INFRASTRUCTURII TEHNICE MAJORE (PT)

Această politică urmărește accelerarea dezvoltării infrastructurilor tehnice majore la nivel județean, pentru îndeplinirea angajamentelor privind serviciile comunitare de utilitate publică pe care România și le-a asumat prin Tratatul de Aderare la Uniunea Europeană.

Politica de dezvoltare a infrastructurilor tehnice majore propusă se corelează cu:

- Politica de mediu (PM), prin Programul de protejare și valorificare a resurselor naturale (PrgM1), Programul de gestionare a riscurilor naturale și de contracarare a efectelor schimbărilor climatice (PrgM2);
- Politica de dezvoltare urbană (PUrb), prin Programul de echipare tehnico-edilitară corespunzătoare a centrelor urbane (alimentare cu apă și canalizare, gaze naturale, energie electrică, telecomunicații) -(PrgUrb2);
- Politica de dezvoltare rurală (PRur), prin Programul de echipare tehnico-edilitară corespunzătoare a comunelor (alimentare cu apă și canalizare, gaze naturale, energie electrică, telecomunicații) - (PrgRur2);
- Politica de coeziune socială (PDS), prin Programul pentru o locuire accesibilă și de calitate (PrgDLoc);
- Politica de sprijinire a dezvoltării economice locale (PE), prin Programul pentru creșterea capacităților de producție a energiei electrice din surse sustenabile (PrgE3);

- Politica de dezvoltare turistică (PETur), prin Programul de modernizare și dezvoltare a infrastructurii turistice a județului (PrgETur1).

2.1.6. POLITICĂ DE DEZVOLTARE A INFRASTRUCTURII DE TRANSPORT ȘI A MOBILITĂȚII DURABILE LA NIVEL JUDEȚEAN ȘI SUPRAJUDEȚEAN (PTM)

Prezenta politică are ca scop îmbunătățirea accesibilității și conectivității UATB-urilor componente, atât la nivel național, cât și european. În acest context, intervențiile propuse includ modernizarea infrastructurii rutiere, reducerea volumelor de trafic greu și de tranzit din zonele urbane, îmbunătățirea accesului către aeroporturile regionale, modernizarea rețelei feroviare și creșterea atractivității transportului public județean. De asemenea, politica acordă o atenție specială infrastructurii ciclo-turistice, prin dezvoltarea și adaptarea rețelei de piste de biciclete într-un mod sigur, eficient și accesibil, contribuind la dezvoltarea unui județ mai verde, cu emisii scăzute de carbon. Obiectivul principal este valorificarea poziției strategice a județului în raport cu principalele coridoare de transport transeuropene și optimizarea condițiilor de circulație pe rețelele majore de transport rutier și feroviar.

Prezenta politică va fi operaționalizată prin 5 (cinci) programe, după cum urmează:

- PrgTM1: Program de dezvoltare a rețelei TEN-T Globală (Comprehensive) și de conectare a județului la rețeaua TEN-T Centrală (Core)
- PrgTM2: Program de creștere a accesibilității rutiere și a infrastructurii dedicate deplasărilor nemotorizate
- PrgTM3: Program de eficientizare, digitalizare și creștere a utilizării transportului public
- PrgTM4: Program de eficientizare a accesului la infrastructura aeroportuară
- PrgTM5: Program de dezvoltare a rețelei multimodale locale și intermodale logistice (inclusiv de creștere a accesibilității feroviare).

2.1.7. POLITICĂ DE SPRIJIN PENTRU DEZVOLTAREA RESURSELOR UMANE (PDM)

Politica de sprijin pentru dezvoltarea resurselor umane (PDM) va fi operaționalizată prin 3 programe, după cum urmează:

- PrgDM1: Program de dezvoltare a infrastructurii educaționale de bază și de reducere a abandonului școlar
- PrgDM2: Program de sprijinire a inserției persoanelor vulnerabile pe piața muncii
- PrgDM3: Program suport pentru efectele „migrației inverse

2.1.8. POLITICĂ DE COEZIUNE SOCIALĂ (PDS)

Politica de coeziune socială va fi operaționalizată prin 2 programe:

- PrgDLoc: Program pentru o locuire accesibilă și de calitate
- PrgDSp: Program de dezvoltare a serviciilor de asistență socială

2.1.9. POLITICĂ DE SPRIJINIRE A DEZVOLTĂRII ECONOMICE LOCALE (PE)

Politică de sprijinire a dezvoltării economice locale (PE) are ca scop dezvoltarea armonioasă a economiei județului Botoșani și susținerea activităților economice, diversificarea acestora la nivelul tuturor UATB din județ, creșterea performanțelor și competitivității la nivel teritorial. De asemenea, politica prezintă o atenție deosebită rezultatelor economice și financiare înregistrate la nivel teritorial prin evoluția indicatorilor specifici domeniului. Exemplu de indicatori: PIB, VAB,

productivitatea muncii, cifra de afaceri, profit, investiții, inserție de capital străin, salariați, entități economice active, producții agricole, zootehnice, industriale, efective de animale, brevete, produse tradiționale certificate, etc. De asemenea, politica acordă o atenție deosebită proiectelor investiționale ce sunt implementate la nivel teritorial și impactul acestora asupra dezvoltării activităților economice din diferite categorii de teritorii.

Prezenta politică are ca scop îmbunătățirea rezultatelor economice și financiare atât în mediul urban, cât și în cel rural, diversificarea activităților la nivelul întregului județ, specializarea salariaților în domenii cu productivitate și potențial ridicat de dezvoltare, atragerea investițiilor și proiectelor de dezvoltare. Integrarea tehnologiilor de vârf și a factorului inovator în activități productive, a activităților de cercetare-dezvoltare-inovare și a parteneriatelor, reprezintă tendințe tot mai actuale în dezvoltarea economică a județului.

Obiectivul principal este acela de dezvoltare economică competitivă, performantă și inovativă, care să valorifice eficient și durabil resursele din teritoriu, cu un mediu de afaceri dinamic și flexibil la noile tendințe de dezvoltare.

Prezenta politică va fi operaționalizată prin 5 (cinci) programe, după cum urmează:

- PrgE1: Programe pentru susținerea sectorului agro-zootehnic și piscicol;
- PrgE2: Program pentru susținerea unei dezvoltări industriale moderne bazate pe inovare (Industria 4.0) și tehnologii de vârf;
- PrgE3: Program suport pentru creșterea capacităților de producție a energiei electrice din surse regenerabile;
- PrgE4: Program pentru susținerea și diversificarea serviciilor pentru firme și populație, inclusiv prin CDI și digitalizare;
- PrgE5: Program de sprijin pentru sectorul IMM și mediul antreprenorial, inclusiv prin competitivitate și parteneriate.

Politica de sprijinire a dezvoltării economice locale și programele asociate se corelează cu obiective și măsuri specifice activităților economice (OE) precum și cu obiective și măsuri specifice ale subdomeniilor țintă forța de muncă (ODM), infrastructura serviciilor publice (ODS), turism (OETT), mediu (OTM), mobilitate, căi de comunicații (OTTM), rețea de localități (OTR), context teritorial (OCT). Acestea includ componente referitoare la: forța de muncă, ocupare, servicii publice de bază, servicii de turism, servicii de transport, logistice, resurse naturale valorificate, factori de protecția mediului, rețele și coridoare de cooperare și dezvoltare, zone urbane funcționale, zone metropolitane ce reprezintă motoare de dezvoltare economică la nivel teritorial și piloni ai cooperării județene, regionale și transfrontaliere.

Politica de sprijinire a dezvoltării economice locale (PE) se va implementa prin cele 5 programe subsecvente și va fi complementară cu:

- PM - Politica de mediu prin PrgM1: Program de protejare și valorificare a resurselor naturale
- PUrb – Politică de dezvoltare urbană prin PrgUrb1: Program de creștere a atractivității centrelor urbane
- PRur – Politică de dezvoltare rurală prin PrgRur1: Program de Creștere a atractivității mediului rural
- Politica de dezvoltare a infrastructurii de transport și a mobilității durabile, mobilitate la nivel județean și suprajudețean (PTM) prin PrgTM4: Program de dezvoltare a rețelei multimodale locale și intermodale logistice (inclusiv de creștere a accesibilității feroviare)
- Politica de sprijin pentru dezvoltarea resurselor umane (PDM)
- Politică de dezvoltare turistică (PETur)
- Politica de cooperare teritorială la nivel județean și suprajudețean (PCT) prin: Program de

consolidare a zonelor metropolitane și periurbane – furnizoare de dezvoltare a teritoriului județean (PrgCTm), Program de sprijin pentru structurile asociative ale județului (PrgCTc1), Program suport pentru susținerea cooperării în domeniul economic la nivel regional (PrgCTc3), Program suport pentru susținerea cooperării în domeniul economic la nivel transfrontalier și transnațional (PrgCTc2).

2.1.10. POLITICĂ DE DEZVOLTARE TURISTICĂ (PETUR)

Prezenta politică urmărește valorificarea resurselor turistice – naturale și antropice -, dezvoltarea și diversificarea infrastructurii turistice și promovarea turistică a județului Botoșani, cu scopul de a transforma zona într-o destinație turistică de referință la nivel național și transfrontalier. Astfel se are în vedere transformarea sectorului turistic într-un pilon important al economiei și identității județului Botoșani.

Diversitatea resurselor naturale, prezența ariilor naturale protejate, a lacurilor de mari dimensiuni, relieful specific zonei de deal permite crearea de trasee turistice de drumeție și cicloturistice, amenajarea de zone de agrement și dezvoltarea turismului rural, piscicol, a ecoturismului. Elementele locale specifice, cu caracter de unicat la nivel județean (produs cu indicație geografică protejată, puncte gastronomice locale, crame) reprezintă baza dezvoltării truismului gastronomic și vini-viticol. Bogatul patrimoniu cultural (imobil, mobil, imaterial) al județului – arhitectural, artistic, istoric, cultural – reprezintă baza pentru dezvoltarea turismului cultural istoric, ecumenic, educațional, în contextul mai larg al regiunii istorice a Moldovei de Sus (cu accent pe activitățile turistice care valorifică personalitățile culturale ale județului, ctitoriile medievale ale domnitorilor reprezentative dar și resursele arheologice reprezentative la nivel național – Cultura Cucuteni, fortificațiile dacice). Sunt inclusiv propuse investiții de modernizare a infrastructurii turistice și de sprijinire a actorilor privați din domeniu. Politica sectorială de valorificare a potențialului se corelează cu obiectivul sectorial subdomeniului-țintă ”turism” (OETT).

Prezenta politică va fi operaționalizată prin 2 programe după cum urmează:

- PrgETur1: Program de modernizare și dezvoltare a infrastructurii turistice a județului
- PrgETur2: Program de valorificare a resurselor turistice – naturale și culturale – în cadrul traseelor turistice, de gestiune și de promovare a județului ca destinație turistică

În vederea consolidării poziției județului Botoșani la nivel regional, național și transnațional, în domeniul turismului, Politica de dezvoltare turistică la nivelul județului Botoșani se va corela cu PCT - Politică de cooperare teritorială la nivel județean și suprajudețean și cu 2 dintre programele aferente acesteia: Programul suport pentru susținerea cooperării în domeniile economie, cultură și turism la nivel regional (PrgCTc2); Program suport pentru susținerea cooperării în domeniile economie, cultură și turism la nivel transfrontalier și transnațional (PrgCTc3).

În ceea ce privește dezvoltarea infrastructurii culturale, infrastructurii de sport și agrement, inclusiv cicloturistic, care deservește atât vizitatorii cât și locuitorii, Politica de dezvoltare turistică se va corela cu:

- Politica de mediu (PM) prin Programul de protejare și valorificare a patrimoniului natural (PrgM4);
- Politică de protejare a patrimoniului construit și cultural (PPC) prin Programul de protejare și valorificare a patrimoniului construit și a peisajului cultural (PrgPc1), Program de conservare și valorificare a patrimoniului mobil (PrgPc2), Programul de protejare și promovare a patrimoniului imaterial (PrgPc3);
- Politica de dezvoltare urbană (PUrb) prin Programul de echipare socio-culturală corespunzătoare a centrelor urbane (PrgUrb3);
- Politica de dezvoltare rurală (PRur) prin Programul de echipare socio-culturală corespunzătoare a centrelor rurale (PrgRur3);

- Politica de dezvoltare a infrastructurii de transport și a mobilității durabile la nivel județean și suprajudețean (PTM) prin Programul pentru creșterea a accesibilității rutiere și a infrastructurii dedicate deplasărilor nemotorizate (PrgTM2).

2.1.11. POLITICĂ DE COOPERARE TERITORIALĂ LA NIVEL JUDEȚEAN ȘI SUPRAJUDEȚEAN (PCT)

Politica de cooperare teritorială la nivel județean și suprajudețean se va acorda cu Obiectivul prioritar 5 al ”Politicii Urbane a României 2035”²: Îmbunătățirea capacității administrative și a cooperării între jurisdicții și sectoare.

Politica de cooperare teritorială se corelează cu domeniul țintă ”contextul teritorial” (OCT) și cu obiectivele și măsurile asociate acestuia, asociate subdomeniilor țintă ”structura policentrică, centre urbane” (OCTp), cooperare teritorială (OCTc), zone metropolitane, zone periurbane, zone urbane funcționale (OCTm). Componentele referitoare la cooperare teritorială vizează atât structurile asociative existente la nivel județean (ADI, GAL, FLAG) cât și structurile asociative la nivel suprajudețean/transfrontalier (ITI Țara de Sus, ADI „EURONEST”, Euroregiunilor Carpatica și „Prutul de Sus” sau alte ADI nou înființate).

Politica vizează creșterea cooperării la nivel regional, transfrontalier și transnațional în domeniile economie, turism și cultură valorificând resursele naturale, patrimoniul cultural și istoric și potențialul zonei de a dezvolta capacitatea de cercetare, dezvoltare și inovare și de a adopta tehnologii avansate.

În ceea ce privește zonele metropolitane/ periurbane și zonele urbane funcționale politica asigură cadrul de cooperare pentru consolidarea asociațiilor de dezvoltare intercomunitară aferente zonelor metropolitane, pentru constituirea de ADI care să sprijine dezvoltarea zonelor periurbane la nivel județean și interjudețean și pentru formarea de parteneriate la nivel interjudețean care să sprijine dezvoltarea sistemului Botoșani – Suceava.

Politica de cooperare teritorială la nivel județean și suprajudețean va fi implementată prin 4 programe, după cum urmează:

- PrgCTm: Program suport pentru consolidarea zonelor metropolitane și periurbane – furnizoare de dezvoltare a teritoriului județean
- PrgCTc1: Program de sprijin pentru structurile asociative ale județului
- PrgCTc2: Program suport pentru susținerea cooperării în domeniile economie, cultură și turism la nivel regional și național
- PrgCTc3: Program suport pentru susținerea cooperării în domeniile economie, cultură și turism la nivel transfrontalier și transnațional

Politica cooperare teritorială se va corela, cu precădere, cu:

- Politica de mediu (PM);
- Politica de protejare a patrimoniului cultural (PPC);
- Politica de dezvoltare a infrastructurii tehnice majore (PT);
- Politica de dezvoltare urbană (PUrb);
- Politica de dezvoltare rurală (PRur);

² Strategia națională de dezvoltare urbană integrată pentru orașe reziliente, verzi, incluzive și competitive 2022-2035 (Politica Urbană a României) - <https://www.mdipa.ro/pages/politicaurbanaro2035>

- Politica de dezvoltare a infrastructurii de transport și a mobilității durabile la nivel județean și suprajudețean (PTM), cu precădere cu Programul pentru dezvoltarea rețelei TEN-T Globală (Comprehensive) și pentru conectarea județului la rețeaua TEN-T Centrală (Core) (PrgTM1);
- Politica de sprijinire a dezvoltării economice locale (PE);
- Politica de dezvoltare turistică (PETur);

2.2. PROGRAME AFERENTE PATJ BOTOȘANI

PM - POLITICĂ DE MEDIU

2.2.1. PROGRAM DE PROTEJARE ȘI VALORIFICARE A RESURSELOR NATURALE (PRGM1)

Programul urmărește protejarea și valorificarea resurselor naturale disponibile la nivelul județului pe următoarele componente: valorificarea resurselor subsolului, valorificarea potențialului solar și eolian, valorificarea suprafețelor acvatice, valorificarea suprafețelor forestiere și de pajiști naturale, gestionarea riscurilor naturale. Programul urmărește eficientizarea utilizării în mod durabil a resurselor naturale, cu rezultate în creșterea calității vieții locuitorilor și îmbunătățirea calității factorilor de mediu. Operațiunile și proiectele specifice acestui program vizează creșterea eficienței energetice și valorificarea resurselor eoliene și solare, amenajarea spațiilor verzi din municipii și orașe.

- Principalele surse de finanțare în vederea implementării proiectelor includ fonduri nerambursabile provenite din PNRR, Programul Regional Nord-Est 2021-2027, fonduri de naționale, fonduri județene sau fonduri locale.

2.2.2. PROGRAM DE GESTIONARE A RISCURILOR NATURALE ȘI DE CONTRACARARE A EFECTELOR SCHIMBĂRILOR CLIMATICE (PRGM2)

Programul urmărește gestionarea riscurilor naturale și adaptarea comunităților la efectele schimbărilor climatice la nivelul județului. Sunt vizate principalele riscuri naturale: riscurile seismice, alunecări de teren și inundații, precum și minimizarea contribuției la schimbările climatice. Programul urmărește eficientizarea utilizării în mod durabil a resurselor naturale, cu rezultate în creșterea calității vieții locuitorilor și îmbunătățirea calității factorilor de mediu. Operațiunile și proiectele specifice acestui program vizează creșterea eficienței energetice și valorificarea resurselor energetice regenerabile, cu amprentă de carbon redusă. Programul cuprinde intervenții menite să reducă vulnerabilitatea județului Botoșani la principalele categorii de riscuri naturale, inclusiv cele asociate schimbărilor climatice. Printre posibilele proiecte enumerăm proiecte de consolidare a imobilelor expertizate și încadrate în clase de risc seismic I și II, realizarea de plantații pentru stabilizarea versanților, realizarea de lucrări anti-erozionale pe terenurile agricole din județ, amenajarea de zone naturale de retenție a apei în zonele cu risc la inundații sau extinderea spațiilor verzi în zonele urbane în vederea reducerii efectelor insulelor de căldură urbană.

Principalele surse de finanțare în vederea implementării proiectelor includ fonduri nerambursabile provenite din PNRR, Programul Regional Nord-Est 2021-2027, fonduri de naționale, fonduri județene sau fonduri locale.

Posibilele surse de finanțare pentru perioada de programare 2021-2027 includ:

- Programul Dezvoltare Durabilă coordonat de Ministerul Investițiilor și Proiectelor Europene, Prioritatea 3 Promovarea adaptării la schimbările climatice și managementul riscurilor.
- Programul Regional „Nord-Est” - Prioritatea: P3. Nord-Est – O regiune durabilă, mai prietenoasă cu mediul; Obiectiv specific OSR2.7. Intensificarea acțiunilor de protecție și conservare a naturii, a biodiversității și a infrastructurii verzi, inclusiv în zonele urbane, precum și reducerea tuturor formelor de poluare.

2.2.3. PROGRAM DE ÎMBUNĂȚIRE A STĂRII MEDIULUI ȘI DE GESTIONARE A RISCURILOR TEHNOLOGICE (PRGM3)

Programul urmărește îmbunătățirea calității factorilor de mediu (aer, apă, sol, biodiversitate), a gestiunii deșeurilor și a riscurilor antropice și tehnologice prin minimizarea impactelor surselor de poluare și utilizarea tehnologiilor prietenoase cu mediul. Programul urmărește, de asemenea, implementarea unor

proiecte ce vizează o mai bună gestionare a riscurilor tehnologice, precum proiectele de dezvoltare a sistemului de protecție civilă și de intervenție rapidă. Operațiunile și proiectele specifice acestui program vizează reducerea poluării atmosferice, reducerea poluării apelor, reducerea poluării solului, eficientizarea gestiunii deșeurilor și minimizarea riscurilor antropice și tehnologice.

Principalele surse de finanțare în vederea implementării proiectelor includ fonduri nerambursabile provenite din PNRR, Programul Regional Nord-Est 2021-2027, fonduri de naționale, fonduri județene sau fonduri locale.

2.2.4. PROGRAM DE PROTEJARE ȘI VALORIFICARE A PATRIMONIULUI NATURAL (PRGM4)

Prezentul program vizează protejarea și punerea în valoare a tuturor elementelor de patrimoniu natural (arii naturale protejate, suprafețe naturale sau cvasi-naturale, peisaje naturale valoroase) din județul Botoșani. În cadrul programului sunt propuse diverse tipuri de intervenții incluzând identificarea și monitorizarea elementelor valoroase de patrimoniu, includerea acestora în circuite complexe ecoturistice și acțiuni de educare și conștientizare a populației cu privire la valorile de patrimoniu natural existente în județ. Programul se corelează cu obiectivele specifice referitoare la patrimoniul natural (OTPn1) și la obiectivul referitor la peisajul cultural (OTPp).

Principalele surse de finanțare în vederea implementării proiectelor includ fonduri nerambursabile provenite din Programul Regional Nord-Est 2021-2027, fonduri de stat alocate de AFM, fonduri provenite din bugetul Consiliului Județean Botoșani și fonduri din bugetele locale ale administrațiilor publice locale.

PPC - POLITICĂ DE PROTEJARE A PATRIMONIULUI CULTURAL

2.2.5. PROGRAM DE PROTEJARE ȘI VALORIFICARE A PATRIMONIULUI CONSTRUIT ȘI A PEISAJULUI CULTURAL (PRGPC1)

Prezentul program vizează protejarea și punerea în valoare a tuturor elementelor de patrimoniu construit clasat (obiective înscrise în LMI sau RAN, obiective propuse spre clasare în LMI) sau neclasate (construcții cu valoare, protejate la nivel local prin documentații de urbanism) din județul Botoșani. Astfel, în cadrul programului sunt propuse diverse tipuri de intervenții incluzând: restaurarea, conservarea și reconversia patrimoniului construit; operațiuni de protejare a obiectivelor de arhitectură vernaculară, a ansamblurilor reprezentative pentru minoritățile culturale și a imaginii urbane tradiționale; optimizarea procesului de gestiune prin formarea profesională a specialiștilor și sprijinirea financiară și tehnică a proprietarilor privați; acțiuni de educare și conștientizare a populației cu privire la valorile de patrimoniu cultural existente în județ. Programul se corelează cu obiectivele specifice referitoare la patrimoniul construit, clasat sau neclasat (OTPc1 – OTPc3) și la obiectivul referitor la peisajul cultural (OTPp).

Principalele surse de finanțare în vederea implementării proiectelor includ fonduri nerambursabile provenite din Programul Regional Nord-Est 2021-2027, fonduri de stat alocate de Ministerul Culturii, fonduri provenite din bugetul Consiliului Județean Botoșani și fonduri din bugetele locale ale administrațiilor publice locale.

2.2.6. PROGRAM DE CONSERVARE ȘI VALORIFICARE A PATRIMONIULUI MOBIL (PRGPC2)

Prezentul program vizează modernizarea și/ sau extinderea infrastructurii muzeale și a instituțiilor culturale și conservarea bunurilor culturale mobile specifice culturii locale din județul Botoșani. Prin proiectele propuse se urmărește: facilitarea accesului comunității la bunurile din patrimoniul mobil; creșterea gradului de conștientizare a importanței acestuia prin măsuri de educare și promovare a

comunității locale; creșterea capacității instituționale și a actorilor locali din domeniul cultural; crearea de noi infrastructuri muzeale; revitalizarea caselor memoriale ale personalităților locale și introducerea acestora în circuitele turistice. Programul promovează dezvoltarea infrastructurilor culturale și valorificarea patrimoniului mobil ca parte integrantă a identității culturale și turistice a județului Botoșani. Programul se corelează cu sub-obiectivul specific referitor la patrimoniul mobil (OTPm).

Principalele surse de finanțare în vederea implementării proiectelor includ fonduri nerambursabile provenite din Programul Regional Nord-Est 2021-2027, fonduri de stat, fonduri județene sau fonduri locale.

2.2.7. PROGRAM DE PROTEJARE ȘI PROMOVARE A PATRIMONIULUI IMATERIAL (PRGPC3)

Prezentul program vizează conservarea, valorificarea și promovarea tradițiilor, obiceiurile, meșteșugurile autentice ale județului Botoșani. Proiectele propuse prin intermediul acestui program vizează: organizarea de evenimente culturale tematice; dezvoltarea infrastructurii necesare pentru susținerea și perpetuarea tradițiilor locale; schimburi de experiențe; formarea profesională a meșterilor, artiștilor locali și instructorilor de dansuri populare; oferirea de sprijin meșteșugarilor și ansamblurilor folclorice în vederea promovării și creșterii vizibilității patrimoniului imaterial la nivel regional, național și internațional. Programul contribuie la păstrarea autenticității tradițiilor locale și la transmiterea acestora către generațiile viitoare, asigurând totodată integrarea acestora în oferta culturală și turistică a județului. Programul se corelează cu sub-obiectivul specific referitor la patrimoniul imaterial (OTPi).

Principalele surse de finanțare în vederea implementării proiectelor includ fonduri nerambursabile provenite din Programul Regional Nord-Est 2021-2027, fonduri de stat, fonduri județene sau fonduri locale.

PURB – POLITICĂ DE DEZVOLTARE URBANĂ

2.2.8. PROGRAM PENTRU CREȘTEREA ATRACTIVITĂȚII CENTRELOR URBANE (PRGURB1)

Programul urmărește îmbunătățirea imaginii centrelor urbane (municipii și orașe) atât din punct de vedere al calității spațiului urban prin operațiuni complexe de regenerare și de reabilitare urbană cât și al unui acces mai bun la servicii și la o locuire de calitate precum și la locuri de muncă. Operațiunile și proiectele specifice acestui program vizează reabilitarea și creșterea siguranței spațiilor publice, modernizarea rețelelor stradale, amenajarea spațiilor verzi din municipii și orașe, reabilitarea fronturilor stradale și a zonelor de acces în orașe. Pentru acest program, în etapa de programare 2021-2027, una dintre sursele importante de finanțare o reprezintă fondurile europene (Fondul European de Dezvoltare Regională) alocate Programului Regional „Nord-Est” – Prioritatea P7 – „O regiune mai atractivă” sau Programului Orizont Europa / Horizon Europe3 - Acțiuni inovative (Pilonul 2, Clusterelor 2 și 5)⁴.

Programul PrgUrb1 este complementar programelor PrgDM3, PrgPc1, PrgPc2, PrgUrb2, PrgUrb3, PrgTM3, PrgTM4, PrgDLoc, PrgDSp, PrgE2, PrgE4, PrgE5, PrgETur1, PrgETur2 și PrgCTm.

Prin implementarea programului PrgUrb1 în cele 2 municipii și în cele 5 orașe ale județului, se va obține atât o creștere a investițiilor la nivelul județului, o stabilizare a forței de muncă tinere din mediul urban și atragerea tinerilor din mediul rural, dar și din alte județe cât și o oportunitate pentru o mai bună

³ https://research-and-innovation.ec.europa.eu/funding/funding-opportunities/funding-programmes-and-open-calls/horizon-europe_en; <https://ec.europa.eu/info/funding-tenders/opportunities/portal/screen/global-search?isExactMatch=true&keywords=urban>

⁴ A se vedea și <https://m100.ro/home> (Misiunea 100 orașe inteligente și neutre din punct de vedere climatic până în 2030).

promovare a județului la nivel regional, național și internațional. Programul susține cu prioritate obiectivele subdomeniului țintă „rețeaua de localități”.

2.2.9. PROGRAM DE ECHIPARE TEHNICO-EDILITARĂ CORESPUNZĂTOARE A CENTRELOR URBANE (PRGURB2)

Programul propune înființarea/extinderea sistemelor de alimentare cu apă și canalizare a apelor menajere, alimentare cu gaze naturale și energie termică, alimentare cu energie electrică și dezvoltarea rețelei de telecomunicații cu acces la Internet în bandă largă.

Programul se corelează cu sub-obiective și măsuri ale PATJ referitoare la infrastructura tehnică: OTTa – Dezvoltarea rețelelor de apă-canal, OTTe – Dezvoltarea rețelelor de alimentare cu energie electrică, OTTg – Dezvoltarea rețelelor de alimentare cu gaze naturale, OTTt – Dezvoltarea sistemelor de alimentare cu energie termică și OTTc – Dezvoltarea rețelei de telecomunicații (se va rectifica ulterior după caz).

Surse posibile de finanțare pentru etapa 2021-2027:

- Programul de Dezvoltare Durabilă 201-2027 coordonat de Ministerului Investițiilor și Proiectelor Europene, Obiectivul 2: O Europa mai verde, Prioritatea P1: Dezvoltarea infrastructurii de apă și apă uzată și tranziția la o economie circulară, Obiectivul Specific 2.5: Promovarea accesului la apă și o gospodărire sustenabilă a apelor;
- Programul Național Strategic al României 2023-2027;
- Planul de Dezvoltare Regională Nord-Est 2021-2027;
- Planul Național de Redresare și Reziliență, Pilonul I-Tranziția spre o economie verde, Componenta 1: Managementul apei corelat cu măsurile pentru managementul sustenabil al sectorului de apă și apă uzată;
- Compania Națională de Investiții;
- Buget Local.

Programul PrgUrb2 este complementar programelor PrgUrb1, PrgUrb3, PrgTGa, PrgTEn1, PrgE3

2.2.10. PROGRAM DE ECHIPARE SOCIO-CULTURALĂ CORESPUNZĂTOARE A CENTRELOR URBANE (PRGURB3)

Program de echipare socio-culturală corespunzătoare a centrelor urbane va susține acțiuni, intervenții și proiecte prin care echiparea centrelor urbane din județ cu dotări pentru educație (nivel postliceal⁵), sănătate, cultură, recreere, sport și pentru alte servicii pentru populație să fie dezvoltată, modernizată, optimizată atât sub aspectul calității acestor echipamente cât și al unei mai bune accesibilități (în timp și în spațiu) pentru comunitățile urbane dar și pentru cele rurale din zonele periurbane / metropolitane / de influență.

Principalele programe cu finanțare europeană din perioada de programare 2021-2027, cu care PrgUrb3 se corelează și care pot susține proiecte specifice, sunt următoarele:

⁵ Infrastructura de bază pentru educație - ciclurile preșcolar, primar, gimnazial și liceal – face obiectul programului PrgM1: Program pentru dezvoltarea infrastructurii educaționale și de reducere a abandonului școlar aferent Politicii de sprijin pentru dezvoltarea resurselor umane (PDM).

- Programul Sănătate: Prioritatea 1: Creșterea calității serviciilor de asistență medicală primară, comunitară, a serviciilor oferite în regim ambulatoriu și îmbunătățirea și consolidarea serviciilor preventive; Prioritatea 2: Servicii de reabilitare, paliative și spitalizări pentru boli cronice adaptate fenomenului demografic de îmbătrânire a populației, impactului dizabilității și profilului de morbiditate; Prioritatea 4: Investiții în infrastructuri spitalicești și sanitare – prioritate monofond;
- Programul Educație și Ocupare
- Programul Regional „Nord-Est” - Prioritatea: P6 – O regiune educată

Mai pot fi menționate drept surse posibile de susținere a PrgUrb3: componentele C10 (Fond local), C12 (Sănătate), C15 (Educație) din PNRR dar și programe naționale finanțate de la Bugetul de Stat.

Programul PrgUrb3 este complementar programelor PrgPc2, PrgUrb1, PrgUrb2, PrgDM1, PrgDLoc, PrgDSp și PrgETur2.

PRUR – POLITICĂ DE DEZVOLTARE RURALĂ

2.2.11. PROGRAM PENTRU CREȘTEREA ATRACTIVITĂȚII MEDIULUI RURAL (PRGRUR1)

Uniunea Europeană recunoaște importanța zonelor rurale la nivelul spațiului comunitar. Documentul *O viziune pe termen lung pentru zonele rurale ale UE – Către zone rurale mai puternice, conectate, reziliente și prospere până în 2040* arată că zonele rurale contribuie în mod esențial la soliditatea economică a UE, la tranziția verde și la cea digitală și la acțiunile climatice. Se evidențiază rolul zonelor rurale în asigurarea durabilității și a securității alimentare, precum și în conservarea patrimoniului cultural al comunităților locale.

Programul urmărește creșterea atractivității localităților rurale din județ, cu o prioritate acordată comunelor din zona metropolitană Botoșani și comunelor cu potențial de polarizare ce pot deveni locuri centrale la nivel județean (comunele Albești, Coțușca, Manoleasa, Rădăuți-Prut, Santa Mare, Todireni, Trușești, Vorona). Programul răspunde astfel sub-obiectivelor privind structura rețelei de localități, propuse prin PATJ Botoșani.

Programele complementare sunt aceleași ca în cazul programului PrgUrb1.

2.2.12. PROGRAM DE ECHIPARE TEHNICO-EDILITARĂ CORESPUNZĂTOARE A COMUNELOR (PRGRUR2):

Programul propune înființarea/extinderea sistemelor de alimentare cu apă și canalizare a apelor menajere, alimentare cu gaze naturale și energie termică, alimentare cu energie electrică și dezvoltarea rețelei de telecomunicații cu acces la Internet în bandă largă.

Programul se corelează cu sub-obiective și măsuri ale PATJ referitoare la infrastructura tehnică: OTTa – Dezvoltarea rețelelor de apă-canal, OTTe – Dezvoltarea rețelelor de alimentare cu energie electrică, OTTg – Dezvoltarea rețelelor de alimentare cu gaze naturale, OTTt – Dezvoltarea sistemelor de alimentare cu energie termică și OTTc – Dezvoltarea rețelei de telecomunicații (se va rectifica ulterior după caz)

Surse posibile de finanțare pentru etapa 2021-2027:

- Programul de Dezvoltare Durabilă 2021-2027 coordonat de Ministerului Investițiilor și Proiectelor Europene, Obiectivul 2: O Europa mai verde, Prioritatea P1: Dezvoltarea infrastructurii de apă și apă uzată și tranziția la o economie circulară, Obiectivul Specific 2.5: Promovarea accesului la apă și o gospodărire sustenabilă a apelor.

- Programul Național de Construcții de Interes Public sau Social-subprogramul Fose septice, microstații de epurare, sisteme de alimentare cu apă;
- Planul Național de Redresare și Reziliență, Pilonul I-Tranziția spre o economie verde, Componenta 1: Managementul apei corelat cu măsurile pentru managementul sustenabil al sectorului de apă și apă uzată;
- Planul de Dezvoltare Regională Nord-Est 2021-2027;
- Programul Național Strategic al României 2023-2027;
 - Compania națională de Investiții;
 - Buget Local.

Programul PrgRur2 este complementar programelor PrgRur1, PrgRur3, PrgTGa, PrgTEn1, PrgE3, PrgDLoc.

2.2.13. PROGRAM DE ECHIPARE SOCIO-CULTURALĂ CORESPUNZĂTOARE A COMUNELOR (PRGRUR3)

Program de echipare socio-culturală corespunzătoare a comunelor va susține acțiuni, intervenții și proiecte prin care echiparea comunelor din județ, și cu precădere a celor propuse pentru a deveni poli rurale la nivel local, cu dotări de bază pentru sănătate, cultură, recreere, sport și pentru alte servicii pentru populație să fie dezvoltată, modernizată, optimizată atât sub aspectul calității acestor echipamente cât și al unei mai bune accesibilități (în timp și în spațiu) pentru comunitățile din cadrul localităților și din localitățile învecinate.

Principalele programe cu finanțare europeană din perioada de programare 2021-2027, cu care PrgUrb3 se corelează și care pot susține proiecte specifice, sunt următoarele:

- Programul Sănătate: Prioritatea 1: Creșterea calității serviciilor de asistență medicală primară, comunitară, a serviciilor oferite în regim ambulatoriu și îmbunătățirea și consolidarea serviciilor preventive; Prioritatea 2: Servicii de reabilitare, paliative și spitalizări pentru boli cronice adaptate fenomenului demografic de îmbătrânire a populației, impactului dizabilității și profilului de morbiditate; Prioritatea 4: Investiții în infrastructuri spitalicești și sanitare – prioritate monofond;
- Programul Regional „Nord-Est” - Prioritatea: P6 – O regiune educată.

Mai pot fi menționate drept surse posibile de susținere a PrgRur3: componentele C10 (Fond local), C12 (Sănătate), C15 (Educație) din PNRR dar și programe naționale finanțate de la Bugetul de Stat.

Programul PrgRur3 este complementar programelor PrgPc2, PrgRur1, PrgRur2, PrgDM1, PrgDLoc, PrgDSp și PrgETur2.

PT – POLITICĂ DE DEZVOLTARE A INFRASTRUCTURII TEHNICE MAJORE

2.2.14. PROGRAM PENTRU GESTIONAREA A RESURSEI DE APĂ DIN JUDEȚ (PRGTGA)

Programul vizează dezvoltarea și coordonarea resurselor de apă din județ, în vederea optimizării, dezvoltării socio-economice echilibrate fără a distruge durabilitatea ecosistemelor actuale. Programul se corelează cu sub-obiectivele și măsurile PATJ referitoare la cadrul natural (OTNr-resurse) și la mediu și riscuri antropice (OTMh-apă) și măsuri aferente.

Surse posibile de finanțare pentru etapa 2021 – 2027:

- Planul Național de Redresare și Reziliență, Pilonul I-Tranziția spre o economie verde, Componenta 1: Managementul apei corelat cu măsurile privind reconfigurarea actualului mecanism economic ANAR pentru modernizarea și întreținerea sistemului național de gospodărire a apelor și pentru implementarea corespunzătoare a Directivei-cadru privind apa și a Directivei privind inundațiile;
- Planul de Dezvoltare Regională Nord-Est 2021-2027;
- Programul Dezvoltare Durabilă 2021-2027, Obiectivul 2: O Europa mai verde, Prioritatea P1: Dezvoltarea infrastructurii de apă și apă uzată și tranziția la o economie circulară, Obiectivul Specific 2.5: Promovarea accesului la apă și o gospodărire sustenabilă a apelor. Prioritatea 3: Promovarea adaptării la schimbările climatice și managementul riscurilor, Obiectivul Specific 2.4: Promovarea adaptării la schimbările climatice și prevenirea riscurilor de dezastre și reziliență, pe baza unor abordări ecosistemice.
- Programul Național Strategic al României 2023-2027;
- Programul Operațional Infrastructură Mare 2014-2020;
- Administrația Fondului de Mediu;
- Buget Local.

Programul este complementar programelor PrgM1 și PrgM2.

2.2.15. PROGRAM PENTRU EXTINDEREA ȘI MODERNIZAREA REȚELELOR DE TRANSPORT ENERGETIC (GAZE NATURALE, ENERGIE ELECTRICĂ ȘI TERMICĂ (PRGTEN)

Programul cuprinde de asemenea intervenții privind dezvoltarea rețelelor de transport a energiei electrice, a rețelelor de distribuție a energiei electrice (modernizări și extinderi), precum și proiecte, la nivel local, privind modernizarea și extinderea rețelelor de iluminat public.

Dintre sursele de finanțare disponibile pentru perioada de programare 2021-2027 menționăm:

- Programul Dezvoltare Durabilă – Prioritatea: P4 – Promovarea eficienței energetice, a sistemelor și rețelelor inteligente de energie și reducerea emisiilor de gaze cu efect de seră - Obiectiv specific RSO2.3 – Dezvoltarea la nivel local a unor sisteme energetice, rețele și sisteme de stocare inteligente în afara rețelei energetice transeuropene.

Programul PrgTEn este complementar programelor PrgUrb2 și PrgRur2.

PTM – POLITICĂ DE DEZVOLTARE A INFRASTRUCTURII DE TRANSPORT ȘI A MOBILITĂȚII DURABILE LA NIVEL JUDEȚEAN ȘI SUPRAJUDEȚEAN

2.2.16. PROGRAM PENTRU DEZVOLTAREA REȚELEI TEN-T GLOBALĂ (COMPREHENSIVE) ȘI PENTRU CONECTAREA JUDEȚULUI LA REȚEAUA TEN-T CENTRALĂ (CORE) (PRGTM1)

Programul urmărește creșterea accesibilității și mobilității în județul Botoșani prin modernizarea rețelei rutiere, transformând-o într-o infrastructură sigură și adaptată nevoilor actuale de deplasare. Prin intervențiile propuse, se vizează reabilitarea drumurilor naționale, județene și comunale cu infrastructură precară și modernizarea celor aflate într-o stare avansată de degradare. Totodată, programul prevede extinderea și adaptarea drumurilor existente la standardele tehnice corespunzătoare clasei lor, împreună cu construirea de trotuare și spații dedicate transportului nemotorizat. Aceste măsuri vor contribui semnificativ la dezvoltarea economică a județului prin îmbunătățirea conectivității cu rețelele naționale și

internaționale de transport, facilitând astfel fluxul de persoane și mărfuri într-un mod mai eficient și mai sigur.

Programul vizează și îmbunătățirea calității infrastructurii feroviare, implicit a serviciilor de transport pe cale ferată. Intervențiile includ lucrări punctuale (Quick wins) de eliminare a restricțiilor de viteză, de creștere a vitezei de circulație a trenurilor respectiv pentru creșterea siguranței pe cale ferată. Acestea vor asigura viabilitatea transportului pe cale ferată în lungul coridoarelor TEN-T până în momentul modernizării acestora

2.2.17. PROGRAM PENTRU CREȘTEREA ACCESIBILITĂȚII RUTIERE ȘI PENTRU DEZVOLTAREA INFRASTRUCTURII DEDICATE DEPLASĂRILOR NEMOTORIZATE (PRGTM2)

Programul propus are ca obiectiv principal îmbunătățirea condițiilor de trafic și creșterea siguranței rutiere, cu un accent deosebit pe dezvoltarea infrastructurii pentru transportul nemotorizat, complet separată de restul traficului. Intervențiile planificate includ lucrări punctuale menite să optimizeze viteza de deplasare pe drumurile județene și comunale, precum și măsuri de protecție a infrastructurii împotriva fenomenelor naturale, contribuind astfel la reducerea riscurilor de accidente. Aceste acțiuni vor fi însoțite de inițiative pentru dezvoltarea infrastructurii necesare deplasărilor cu bicicleta, asigurând conexiuni eficiente cu stațiile de transport public județean și îmbunătățind legăturile între orașe și localitățile periurbane printr-o rețea velo bine planificată.

2.2.18. PROGRAM DE EFICIENTIZARE, DIGITALIZARE ȘI CREȘTERE A UTILIZĂRII TRANSPORTULUI PUBLIC (PRGTM3)

Programul prevede modernizarea și digitalizarea sistemului de transport public, cu trasee optimizate, integrat armonios cu infrastructura feroviară a județului. Unul dintre aspectele critice îl reprezintă identificarea unei conexiuni eficiente între traseele de transport public județean și rutele de biciclete, pe de o parte, și stațiile de cale ferată, pe de altă parte. În acest context, este necesară reconfigurarea gărilor și haltelor ca puncte intermodale (principale și secundare) prevăzute cu parcări de transfer pentru mașini și biciclete.

2.2.19. PROGRAM DE EFICIENTIZARE A ACCESULUI LA INFRASTRUCTURA AEROPORTUARĂ (PRGTM4)

Programul propus are ca scop îmbunătățirea accesului cetățenilor județului Botoșani la infrastructura aeroportuară din Regiunea de Dezvoltare Nord-Est, în special la aeroporturile din municipiile Suceava și Iași. Intervențiile planificate includ, pe de o parte, construirea și reabilitarea facilităților aferente aerodromurilor și heliporturilor, ceea ce presupune stabilirea unor parteneriate public-private. De asemenea, se va urmări creșterea accesibilității către aceste locații. Pe de altă parte, programul vizează îmbunătățirea serviciilor de transport feroviar și rutier (autobuze/microbuze) către polii importanți din regiune, facilitând astfel conexiuni eficiente către cele două aeroporturi, prin intermediul unor parteneriate strategice cu județele învecinate. Această abordare integrată va contribui la dezvoltarea economică a zonei și la facilitarea mobilității cetățenilor.

2.2.20. PROGRAM DE DEZVOLTAREA REȚELEI MULTIMODALE LOCALE ȘI INTERMODALE LOGISTICE (INCLUSIV DE CREȘTERE A ACCESIBILITĂȚII FERROVIARE) (PRGTM5)

Programul propus vizează modernizarea infrastructurii de transport pentru a asigura condiții optime în transportul de mărfuri adaptat la nevoile locale și regionale. Intervențiile planificate includ modernizarea stațiilor de tren, care va implica refacerea peroanelor și a clădirilor aferente, dotarea acestora cu parcări securizate pentru autoturisme și biciclete, precum și amenajarea unor mici puncte comerciale.

Aceste intervenții se vor concentra în principal pe gările și halte din zonele metropolitane ale municipiilor din județul Botoșani.

De asemenea, programul include dezvoltarea de structuri intermodale care să faciliteze transferul treptat al volumelor de trafic de pe rutele majore rutiere și feroviare, atât către zonele adiacente, cât și la nivel local. Aceste structuri vor fi construite în relație cu noile culoare TEN-T (rutier și feroviar) și vor moderniza infrastructura existentă pentru a crește capacitatea de transport.

PDM – POLITICĂ DE SPRIJIN PENTRU DEZVOLTAREA RESURSELOR UMANE

2.2.21. PROGRAM DE DEZVOLTARE A INFRASTRUCTURII EDUCAȚIONALE DE BAZĂ ȘI DE REDUCERE A ABANDONULUI ȘCOLAR (PRGDM1)

Programul de dezvoltare a infrastructurii educaționale de bază și de reducere a abandonului școlar vizează dezvoltarea infrastructurii școlare din mediul urban și din mediul rural, asigurând astfel acces facil al tinerilor la educație și sprijinind reducerea abandonului școlar. Programul are în vedere în primul rând o distribuție echilibrată în teritoriu a unităților de învățământ și un acces facil care se poate realiza inclusiv prin dezvoltarea transportului școlar în cazul localităților cu o populație școlară redusă. Programul mizează în primul rând pe creșterea calității unităților existente și a creșterii accesului către acestea.

2.2.22. PROGRAM DE SPRIJINIRE A INSERȚIEI PERSOANELOR VULNERABILE PE PIAȚA MUNCII (PRGDM2)

Programul asigură un cadru de dezvoltare a proiectelor de consiliere profesională și formare profesională pentru persoanele provenite din grupe vulnerabile (șomeri, beneficiari ai venitului minim garantat, persoane din zone marginalizate) pentru reîncadrare pe piața muncii, utilizând forme alternative de educare adaptate cerințelor sectoarelor economice din județ.

2.2.23. PROGRAM SUPORT PENTRU EFECTELE „MIGRAȚIEI INVERSE” (PRGDM3)

Programul are în vedere creșterea stabilității populației și asigurarea unui cadru propice pentru populația plecată în alte județe ale țării sau în afara țării de a reveni în județ, în consecvență cu resursele teritoriului și comunităților. Programul are în vedere sprijinirea proceselor de relocare a populației și revitalizarea teritoriilor slab populate prin măsuri care includ realizarea de locuințe pentru tineri, sau profesioniști, sprijin acordat tinerilor în relocarea în mediul rural în localitățile slab populate etc.

PDS – POLITICĂ DE COEZIUNE SOCIALĂ

2.2.24. PROGRAM PENTRU O LOCUIRE ACCESIBILĂ ȘI DE CALITATE (PRGDLOC)

Programul vizează atât intervenții pe fondul existent de locuințe la nivel județean, în special prin investiții în eficientizarea energetică a ansamblurilor de locuințe colective, cât și pe sprijinirea dezvoltării de locuințe noi de către sectorul public, inclusiv locuințe sociale și locuințe pentru tineri. De asemenea, programul cuprinde proiecte pentru ameliorarea calității locuirii în așezările informale și în zonele marginalizate din județ.

2.2.25. PROGRAM DE DEZVOLTARE A SERVICIILOR DE ASISTENȚĂ SOCIALĂ (PRGDSP)

Programul vizează dezvoltarea serviciilor sociale atât prin modernizarea și dotarea unităților existente cât și prin realizarea de noi unități adresate persoanelor vulnerabile din județul Botoșani.

Programul vizează întărirea cooperării dintre administrațiile publice locale și județene și furnizorii privați de servicii sociale în vederea asigurării unui acces crescut al populației la aceste servicii.

PE - POLITICĂ DE SPRIJINIRE A DEZVOLTĂRII ECONOMICE LOCALE

2.2.26. PROGRAME PENTRU SUSȚINEREA SECTORULUI AGRO-ZOOTEHNIC ȘI PISCICOL (PRGE1)

Programul PrgE1 urmărește valorificarea eficientă și durabilă a resurselor locale, certificarea și recunoașterea brandurilor locale și identificarea de noi piețe de promovare și desfacere a produselor. Pentru segmentul agro-zootehnic se urmărește o dezvoltare durabilă a agriculturii și zootehniei, susținerea fermierilor și fermelor ecologice cu scopul de a crește performanța și a identifica cele mai competitive și rentabile piețe de desfacere pentru produsele obținute în domeniul agricol și zootehnic. Se pune accent pe valorificarea durabilă a terenurilor agricole și pe folosirea tehnologiilor agricole mecanizate, automatizate și inovatoare în procesul productiv. Promovarea resurselor tradiționale și a brandurilor locale reprezintă o componentă importantă pentru recunoașterea și aprecierea activităților agro-zootehnice din județul Botoșani.

Pentru activitățile piscicole și de acvacultură programul urmărește valorificarea în condiții de eficiență și durabilitate a resurselor piscicole din județ, susținerea activității realizate în ferme piscicole, de acvacultură și extinderea, dezvoltarea la nivel teritorial a parteneriatelor locale în scopul dezvoltării și eficientizării domeniului.

Atragerea investițiilor în activitățile agro-zootehnice și piscicole, reprezintă o abordare importantă în acest context, iar inserția de capital străin în activitățile sectorului primar este benefică pentru dezvoltarea economică a domeniului.

Operațiunile și proiectele specifice acestui program vizează: Sprijin pentru ferme agro-zootehnice, ecologice; dezvoltarea agriculturii ecologice; creșterea eficienței agriculturii locale; modernizare, dezvoltare piețe și centre agroalimentare; susținerea inițiativelor asociative pentru creșterea eficienței economice a exploatațiilor agricole, creșterea puterii de negociere pe piețele de desfacere și a capacității de valorificare superioară a producției; promovarea produselor locale agro-zootehnice și identificarea piețelor de desfacere / Stabilirea unor branduri locale, produse tradiționale; menținerea și promovarea tradițiilor locale; realizare de depozite frigorifice pentru păstrare și conservare produse agricole / depozite pentru cereale; înființare sistem de irigații; valorificare a potențialului cinegetic local; împădurirea terenurilor degradate; împădurire și realizarea de perdele forestiere.

Pentru acest program, în etapa de programare 2021-2027, una dintre sursele importante de finanțare o reprezintă fondurile PR Nord-Est 2021-2027; PNRR 2021-2027; PNS 2021-2027; Buget local.

Programul PrgE1 este complementar programelor: PrgM1, PrgRur1, PrgTGa, PrgM2, PrgE4, PrgE5, PrgETur1, PrgETur2, PrgCTc1, PrgCTc2.

Prin implementarea programului PrgE1 la nivelul teritoriului județean, se va obține o dezvoltare durabilă și competitivă a activităților agricole, zootehnice, piscicole și silvice. Se va obține o atragere mai mare a investițiilor în activitățile curente, specializarea salariaților, crearea de ferme ecologice mai prietenoase cu mediu care utilizează tehnologii avansate, promovarea și recunoașterea produselor și brandurilor locale, identificarea celor mai bune piețe de desfacere a producției realizate în domeniu. Programul susține cu prioritate obiectivele subdomeniului țintă „Agricultură, piscicultură, silvicultură”

2.2.27. PROGRAM PENTRU SUSȚINEREA UNEI DEZVOLTĂRI INDUSTRIALE MODERNE BAZATE PE INOVARE (INDUSTRIE 4.0) (PRGE2)

Programul PrgE2 urmărește creșterea competitivității economice, a performanței și inovării în industria prelucrătoare, ca factor de progres și inovare în economie, alături de o dezvoltare activităților de construcții cu eficiență energetică mai mare.

Pentru segmentul industriei prelucrătoare se urmărește creșterea competitivității și stabilității în activitățile curente, prin creșterea numărului de salariați și a firmelor active, integrarea factorului inovator în procesul productiv, utilizarea tehnologiilor avansate în producție, promovarea produselor obținute și valorificarea pe piețe competitive, creșterea exporturilor, specializarea salariaților în activități noi și inovatoare, dezvoltarea structurilor de tip parc industrial și crearea de noi structuri de pacuri industriale, tehnologice și științifice pentru dezvoltarea domeniului și pentru atragerea investitorilor și investițiilor. Activitățile de cercetare-dezvoltare-inovare sunt importante a se dezvolta și integra prin cooperare în domeniul productiv pentru a dezvolta performanță și competitivitate în industrie (industrie 4.0) și a implementa factorul inovator în domeniu.

Pentru activitățile de construcții programul urmărește dezvoltarea domeniului prin creșterea numărului de construcții de locuințe, creșterea investițiilor prin eficientizarea energetică a fondului de locuințe existent și cel nou, alături de creșterea nivelului de confort în ansamblurile de locuințe.

Atragerea investițiilor în activitățile industriale și de construcții, reprezintă o componentă importantă pentru dezvoltarea economică la nivel de județ, dar și o prioritate pentru dezvoltarea sectorului secundar.

Operațiunile și proiectele specifice acestui program vizează: dezvoltarea, amenajare de parcuri industriale în municipiile Botoșani, Dorohoi dar și în UATB din zona metropolitană a județului; înființare parc tehnologic în municipiul reședință Botoșani; dezvoltarea unui parc industrial și finanțarea de start-up-uri în orașul Flămânzi; reabilitarea siturilor industriale și neutilizate, pregătirea de noi activități; readucerea în circuitul economic a terenurilor (ex: fosta fabrică de zahăr din orașul Bucecea); regenerare urbană – zona centru, zona industrială (noi funcționalități și abordări arhitectonice); crearea de amplasamente pentru transformarea localităților în locații competitive; exploatare în cariere pentru resursele de subsol.

Pentru acest program, în etapa de programare 2021-2027, una dintre sursele importante de finanțare o reprezintă fondurile PR Nord-Est 2021-2027;CNI; AFM; PNS 2021-2027; Buget local.

Programul PrgE2 este complementar programelor: PrgM1, PrgM3, PrgUrb1, PrgRur1, PrgM2, PrgDLoc, PrgE3, PrgE4, PrgE5, PrgCTm, PrgCTc2, PrgCTc3.

Prin implementarea programului PrgE2 la nivelul teritoriului județean, se va obține o dezvoltare competitivă și performantă a industriei, care integrează cu succes factorul inovator și tehnologii de vârf în procesul productiv. Programul se concentrează pe structuri de cooperare pentru dezvoltarea industriei, pe crearea structurilor de tip parc industrial, tehnologic, științific, pe specializarea salariaților în domenii care utilizează tehnologii de vârf și pe diversificarea activităților industriale în toate UATB din județ unde se manifestă performanță în domeniu și/sau potențial de dezvoltare a industriei prelucrătoare. Programul susține cu prioritate obiectivele subdomeniului țintă „Industria, producția, transportul și distribuția energiei, construcțiile”.

2.2.28. PROGRAM SUPORT PENTRU CREȘTEREA CAPACITĂȚILOR DE PRODUCȚIE A ENERGIEI ELECTRICE DIN SURSE REGENERABILE (PRGE3)

Programul PrgE3 urmărește creșterea competitivității economice și a performanței în industria energiei electrice ca factor de progres și inovare în economie, care atrage investiții pentru dezvoltarea domeniului prin captarea și producerea de energie, utilizând surse alternative de producere a energiei verzi.

Se pune accent pe eficientizarea domeniului, pe creșterea producției de energie verde din surse de energie regenerabilă și în același timp pe atragerea investițiilor cu impact major asupra dezvoltării activităților domeniului (captarea, producerea, stocarea, distribuția de energie).

Operațiunile și proiectele specifice acestui program vizează: valorificarea surselor alternative de energie prin dezvoltarea unor capacități de producere a energiei verzi: construirea parcurilor de celule fotovoltaice, eoliene și/sau biomasă; construire sistem fotovoltaic prosumator pentru autoconsum (ex: comuna Călărași); cluster pentru valorificarea producției de energie electrică în UATB din zona metropolitană; Uzina verde pentru o energie curată; construire centrală electrică eoliană (CEE Botoșani realizată pe raza UAT Concești, Coțușca, Darabani, George Enescu, Havârna, Hudești, Păltiniș, Rădăuți-Prut, Suharău); înființare parc voltaic (ex. comuna Băiceni); creșterea eficienței energetice prin surse alternative de energie și/sau alte surse inteligente valorificate; creșterea eficienței energetice a Incubatorului de Afaceri (ex. municipiul reședință Botoșani).

Pentru acest program, în etapa de programare 2021-2027, una dintre sursele importante de finanțare o reprezintă fondurile POCIDIF 2021-2027; PR Nord-Est 2021-2027; PDD 2021-2027; AFM; PNRR 2021-2027; PNS 2021-2027; Fondul de Modernizare, Buget local.

Programul PrgE3 este complementar programelor: PrgM1, PrgM3, PrgTEn, PrgE2, PrgE4, PrgE5, PrgCTm, PrgCTc2.

Prin implementarea programului PrgE3 la nivelul teritoriului județean, se va obține o dezvoltare competitivă și performantă a industriei de energie prin creșterea capacităților de producție a energiei electrice din surse regenerabile și atragerea investițiilor pentru dezvoltarea domeniului.

Programul susține cu prioritate obiectivele subdomeniului țintă „Industria, producția, transportul și distribuția energiei, construcții”.

2.2.29. PROGRAM PENTRU SUSȚINEREA ȘI DIVERSIFICAREA SERVICIILOR PENTRU FIRME ȘI POPULAȚIE (PRIN DIGITALIZARE) (PRGE4)

Programul PrgE4 urmărește dezvoltarea serviciilor performante și inteligente, prin: modernizarea și extinderea activităților comerciale la nivel teritorial; extinderea și modernizarea serviciilor de transport pentru atragerea potențialilor investitori în economie; dezvoltarea segmentului de cercetare-dezvoltare-inovare; extinderea și dezvoltarea serviciilor financiar-bancare la nivel teritorial; digitizarea serviciilor publice și private, cu accent pe servicii de transport, depozitare, activități transfrontaliere, sănătate, învățământ, administrație publică.

Modernizarea și extinderea activităților comerciale se va realiza cu prioritate în toate localitățile rurale ale județului, acolo unde se vor atrage și salariați pentru dezvoltarea activităților. Tot în mediul rural, acolo unde se manifestă cerere, se urmărește înființarea de IMM-uri și unități comerciale cu capacități mari din lanțuri comerciale cunoscute în județ și regiune.

Modernizarea și extinderea infrastructurii de transport va atrage potențiali investitori în economie, va crește randamentul productiv și va dezvolta segmentului logistic și de depozitare. Digitalizarea serviciilor de transport-logistică-depozitare reprezintă un factor de eficientizare a activităților, de performanță și competitivitate în domeniu.

Dezvoltarea segmentului de cercetare-dezvoltare-inovare la nivel de județ, cu prioritate în mediul urban, va urmări integrarea inovării și tehnologiilor avansate în sistemul productiv. Dezvoltarea domeniului CDI se va realiza prin specializarea salariaților din cercetare; dezvoltarea parteneriatelor pentru dezvoltarea economică integrată; alături de înființarea infrastructurii aferente, de dezvoltarea și susținerea entităților publice și private care susțin și se implică în dezvoltarea CDI la nivel de județ.

Extinderea și dezvoltarea serviciilor financiar-bancare la nivel teritorial se va realiza cu prioritate în mediul urban, dar și în teritoriile rurale unde se manifestă cerere.

Digitizarea joacă un rol important în dezvoltarea serviciilor publice și private din județul Botoșani, iar tendința de inserție a digitalizării în diferite activități economice este tot mai actuală. Digitalizarea se va integra cu prioritate în activități de servicii precum: transport, depozitare, logistică, activități transfrontaliere, sănătate, învățământ, administrație publică.

Proiectele smart city se referă la orașe inteligente în care serviciile și rețelele tradiționale sunt făcute mai eficiente prin folosirea tehnologiilor de telecomunicații și digitale în folosul cetățenilor săi și economiei. Progresul tehnologic este piatra de temelie a unui oraș inteligent, deoarece dinamismul și complexitatea provocărilor zilnice, precum și urbanizarea accelerată și nevoile cetățenilor și a administrației publice locale creează necesitatea unui sistem integrat - digitalizat de management și interacțiune în toate domeniile vieții cotidiene. Implementarea la scară largă a sistemelor integrate și interoperabile de management pe diverse paliere și componente care descriu spațiul urban este o cerință obligatorie pentru o administrație responsabilă față de cetățeni și față de modul de cheltuire a resurselor locale.

Principala idee a conceptului de Smart City este de a pune împreună datele luate din diferite contexte și aplicații, permițând modelarea lor, astfel încât să aducă o plus-valoare comunității urbane.

Proiectele Smart Village se bazează pe o abordare participativă pentru a dezvolta și implementa strategia locală sau pentru a-și îmbunătăți condițiile economice, sociale și de mediu la nivel teritorial. Prin Proiectele Smart Village pot fi implementate numeroase soluții inovatoare pentru a fi mai aproape de cetățean, pentru îmbunătățirea calității vieții, pentru reducerea costurilor administrative și dezvoltarea activităților de servicii și pentru protejarea mediului înconjurător (de exemplu, automate de plată pentru taxe și impozite locale astfel încât cetățenii să nu mai fie nevoiți să meargă la ghișeul primăriei; sistem inteligent pentru iluminatul public; stații de încărcare pentru autoturismele electrice; digitalizarea aparatului administrativ public etc).

Proiectele de tip Smart Village au ca obiective: să ofere populației din mediul rural beneficiile unui stil de viață cât mai ridicat și modern (păstrând în același timp valorile, tradițiile și obiceiurile comunităților rurale); să elimine decalajele digitale dintre zonele urbane și cele rurale; să valorifice oportunitățile locale și să reducă decalajele dintre teritoriile urbane și rurale.

Atragerea investițiilor în activități de comerț și servicii, reprezintă o componentă importantă pentru dezvoltarea economică la nivel de județ, dar cu prioritate pentru dezvoltarea sectorului terțiar.

Operațiunile și proiectele specifice acestui program vizează: digitalizarea diferitelor categorii de servicii; economie circulară; inițierea de parteneriate de dezvoltare socio-economică și stimulare a schimburilor comerciale în spațiul de dezvoltare al localităților; servicii inteligente pentru comunitățile locale (vizează sistem de iluminat inteligent, eficiență energetică a clădirilor destinate administrației și pentru alte servicii publice din județ); alte servicii pentru comunități (ex: în Valea Jijiei).

Pentru acest program, în etapa de programare 2021-2027, una dintre sursele importante de finanțare o reprezintă fondurile POCIDIF 2021-2027; PR Nord-Est 2021-2027; PODO 2021-2027; AFM; PNRR 2021-2027; PNS 2021-2027; POEO 2021-2027, Buget local.

Programul PrgE4 este complementar programelor: PrgUrb1, PrgRur1, PrgTM5, PrgM2, PrgE5, PrgETur1, PrgCTm, PrgCTc1, PrgCTc2.

Prin implementarea programului PrgE4 la nivelul teritoriului județean, se va obține o dezvoltare performantă și competitivă a serviciilor bazate pe inovare, CDI și digitalizare. Programul se concentrează pe structuri de cooperare, parteneriat și/sau asociative ce au ca scop dezvoltarea serviciilor într-o abordare

eficientă și competitivă. Programul susține cu prioritate obiectivele subdomeniului țintă „Comerț și servicii”.

2.2.30. PROGRAM DE SPRIJIN PENTRU SECTORUL IMM ȘI MEDIUL ANTREPRENORIAL (PRGE5)

Programul PrgE5 urmărește dezvoltarea mediului de afaceri într-o abordare competitivă, performantă și inovativă, care să se adapteze permanent la schimbările și provocările economice și financiare. Programul urmărește dezvoltarea IMM-urilor și integrarea acestora în parteneriate, asocieri și structuri de afaceri care au implicații favorabile asupra dezvoltării economice competitive și performante. Microîntreprinderile, deși sunt entități economice cu o structură a salariaților foarte mică și sunt mai vulnerabile la schimbările economico-financiare externe, sunt entități active într-un număr foarte mare în economie, susținând mediul de afaceri prin contribuția acestora la realizarea indicatorilor de rentabilitate și competitivitate din județ. Privit în ansamblu, mediul de afaceri alături de entități publice și private, CDI, mediul universitar și centrele de susținere a afacerilor, au un rol important în atragerea investițiilor în economie, a capitalului străin, dar și la specializarea salariaților și crearea de noi IMM-uri.

Atragerea investițiilor, dezvoltarea și susținerea structurilor de tip asociativ la nivel de județ, integrarea digitalizării, a inovării, a specializării și integrarea tehnologiilor avansate în procesul productiv sunt factori prioritari pentru dezvoltarea acestui program.

Operațiunile și proiectele specifice acestui program vizează: dezvoltarea infrastructurii de business pentru Zona Metropolitană Botoșani (ex. centrul de afaceri); Incubator de afaceri la Bucecea; Incubator de afaceri la Răchiți (inițiator ZM Botoșani); înființare incubator de afaceri, oraș Darabani; Incubator de afaceri pentru tehnologii de vârf: IT, 3D; amenajarea parcurilor industriale; Centrul Administrativ Metropolitan; Centru municipal de informare pentru fonduri europene; înființare centre de sprijin pentru IMM și mediul antreprenorial; Îmbunătățirea gradului de competitivitate economică și promovarea potențialului investițional prin integrarea în rețelele și parteneriatele locale și/sau transfrontaliere de cooperare socio-economică/ facilități și granturi pentru start-up (ex. municipiul Dorohoi); crearea unei Rețele Comune pentru sprijinirea competitivității economice a zonei transfrontaliere Dorohoi – Edineț – Briceni formată din instituții private și publice relevante; Crearea de amplasamente pentru transformarea Municipiului Dorohoi într-o locație competitivă de dezvoltare economică; Elaborarea unui plan strategic comun de atragere a investițiilor străine pe Zona transfrontalieră Dorohoi – Edineț – Briceni; Proiecte-pilot Smart Village; dezvoltarea / înființarea de centre universitare, unități universitare, laboratoare universitare în municipiul reședință Botoșani și în zona metropolitană.

Pentru acest program, în etapa de programare 2021-2027, una dintre sursele importante de finanțare o reprezintă fondurile POCIDIF 2021-2027; PR Nord-Est 2021-2027; PODO 2021-2027; AFM; PNRR 2021-2027; PNS 2021-2027; POEO 2021-2027, Buget local.

Programul PrgE este complementar programelor: PrgM1, PrgUrb1, PrgRur1, PrgTGa, PrgTM5, PrgDLoc, PrgE1, PrgE2, PrgE3, PrgE4, PrgCTm, PrgCTc1, PrgCTc2, PrgCTc3.

Prin implementarea programului PrgE5 la nivelul teritoriului județean, se va obține o dezvoltare performantă și competitivă a IMM-urilor și a mediului antreprenorial focusat pe parteneriate, cooperare, inovare, digitalizare, competitivitate și CDI. În același timp, programul va urmări dezvoltarea și susținerea structurilor de tip asociativ la nivel de județ, dezvoltarea de noi structuri de sprijin a afacerilor, dar și înființarea de centre universitare în județ. Programul susține cu prioritate obiectivele subdomeniului țintă „IMM-uri și mediul antreprenorial”.

PETUR - POLITICĂ DE DEZVOLTARE TURISTICĂ

2.2.31. PROGRAM DE MODERNIZARE ȘI DEZVOLTARE A INFRASTRUCTURII TURISTICE A JUDEȚULUI (PRGETUR1)

Programul vizează valorificarea și dezvoltarea în scop turistic a infrastructurii culturale, sportive și de agrement a județului, inclusiv dezvoltarea de noi obiective care să crească atractivitatea turistică a județului. Programul are în vedere dezvoltarea unui turism sustenabil care valorifică în mod durabil resursele antropice și naturale locale. Programul are în vedere sprijinirea actorilor privați în vederea dezvoltării de infrastructuri de cazare, alimentație publică sau alte infrastructuri turistice, inclusiv prin formarea de parteneriate public-privat. Programul se corelează cu sub-obiectivele specifice domeniului turism (OETT1, OETT2) și măsurile aferente acestora care au în vedere dezvoltarea infrastructurii culturale (MTT1.1, MTT3.2), sportive și de agrement (MTT2.1) care sprijină dezvoltarea turismului cultural (artistic, ecumenic, cultural-istoric, școlar), respectiv a turismului sportiv și de aventură.

2.2.32. PROGRAM DE VALORIFICARE A RESURSELOR TURISTICE – NATURALE ȘI CULTURALE – ÎN CADRUL TRASEELOR TURISTICE, DE GESTIUNE ȘI DE PROMOVARE A JUDEȚULUI CA DESTINAȚIE TURISTICĂ (PRGETUR2)

Programul propune consolidarea traseelor turistice existente și dezvoltarea de noi trasee turistice (culturale, gastronomice) care valorifică patrimoniul cultural, tradițiile, gastronomia, memoria personalităților de renume mondial și istoria comunităților locale. Programul are în vedere integrarea resurselor naturale în rețeaua turistică a județului prin amenajarea de zone de practicare a activităților recreative în natură și dezvoltarea de trasee care valorifică resursele naturale reprezentative ale județului (lacuri, arii naturale protejate, trasee de drumeție etc) și le amplasează în cadrul unei rețele de trasee multifuncționale.

Programul are în vedere promovarea turismului județean prin îmbunătățirea infrastructurii de informare și promovare în zonele cu potențial turistic ridicat, precum și creșterea vizibilității obiectivelor turistice din județ. Promovarea turismului se va realiza inclusiv prin includerea în circuite turistice a obiectivelor de patrimoniu din județ.

Programul se corelează cu sub-obiectivele specifice domeniului turism (OETT1, OETT2, OETT3), cu măsurile care au în vedere promovarea în scop turistic a patrimoniului imaterial prin evenimente cultural-turistice (MTT1.3), realizarea de trasee turistice tematice (MTT1.2 – patrimoniu cultural, MTT2.2 – patrimoniu natural), dar și cu măsurile menite să asigure gestiunea resurselor turistice (MTT3.1), promovarea turistică a județului (MTT3.3).

PCT - POLITICĂ DE COOPERARE TERITORIALĂ LA NIVEL JUDEȚEAN ȘI SUPRAJUDEȚEAN

2.2.33. PROGRAM SUPTOR PENTRU CONSOLIDAREA ZONELOR METROPOLITANE ȘI PERIURBANE – FURNIZOARE DE DEZVOLTARE A TERITORIULUI JUDEȚEAN (PRGCTM)

Programul are în vedere asigurarea cadrului strategic și operațional pentru dezvoltarea zonelor metropolitane/periurbane din județul Botoșani dar și cadrul de cooperare (parteneriate, ADI) între instituțiile publice pentru a asigura dezvoltarea durabilă, inteligentă a acestor zone asociate mediului urban și UATB-urilor aflate în vecinătatea acestora. Proiectele asociate programului au rolul de a contribui la întărirea poziției municipiului Botoșani ca pol regional, a municipiului Dorohoi ca pol județean și a orașelor ca poli locali cu rol de echilibru la nivelul rețelei de localități. Programul include proiecte de

cooperare la nivelul ariilor urbane funcționale care să întărească rolul sistemului urban Botoșani - Suceava la nivel regional sau a sistemului Flămânzi - Hârlău la nivel zonal.

Programul se corelează cu sub-obiectivul specific OCTm ”Zone metropolitane, periurbane și zone urbane funcționale bine consolidate, motoare ale dezvoltării socio-economice a județului și piloni ai cooperării regionale și transfrontaliere” și cu sub-obiectivul aferent sub-domeniului OTR „rețeaua de localități”. Programul este complementar programelor din cadrul Politicii de dezvoltare urbană (PUrb) și Politicii de dezvoltare rurală (PRur).

2.2.34. PROGRAM DE SPRIJIN PENTRU STRUCTURILE ASOCIATIVE ALE JUDEȚULUI (PRGCTC1)

Programul are în vedere consolidarea structurilor asociative existente la nivel subjudețean, județean sau interjudețean/regional (ADI, GAL, FLAG, ITI) sau sprijinirea instituțiilor publice pentru formarea de noi structuri asociative/ parteneriate cu scopul dezvoltării durabile a teritoriului.

Programul include forme de cooperare între instituții publice locale și centrale, administratori de utilități, mediul de afaceri, mediul academic în vederea formării grupurilor de lucru/ parteneriatelor pentru implementarea PATJ Botoșani.

Programul se corelează cu sub-obiectivul specific subdomeniului țintă OCTc ”cooperare teritorială”: Relații de cooperare teritorială dezvoltate multi-nivel, în programe europene transfrontaliere precum și în cadrul unor inițiative regionale, județene sau locale, care valorifică potențialul socio-economic, cultural și turistic al județului.

2.2.35. PROGRAM SUPTOR PENTRU SUSȚINEREA COOPERĂRII ÎN DOMENIILE ECONOMIE, CULTURĂ ȘI TURISM LA NIVEL REGIONAL (PRGCTC2)

Programul are în vedere creșterea capacității de cooperare ale administrațiilor publice din județul Botoșani cu instituții publice din județele din Regiunea de Dezvoltare Nord-Est dar și punctual cu alte UAT-uri și UATB-uri la nivel național pentru promovarea traseelor turistice atestate MEAT, a rutelor incluse în Programul România Atractivă (PNRR), extinderea traseelor culturale din regiunea de dezvoltare care pot include obiective din județul Botoșani sau a unor noi trasee care valorifică resursele naturale și antropice.

Programul se corelează cu sub-obiectivele specifice:

- OET ”Dezvoltarea serviciilor performante și inteligente”;
- OETT ”Destinație turistică vibrantă și primitoare, importantă la nivel regional și transnațional, cu o identitate structurată în jurul patrimoniului construit și a resurselor culturale, turistice și de agrement care valorifică specificul local”;
- OCTc ”Relații de cooperare teritorială dezvoltate multi-nivel, în programe europene transfrontaliere precum și în cadrul unor inițiative regionale, județene sau locale, care valorifică potențialul socio-economic, cultural și turistic al județului”.

Programul este complementar programelor din cadrul Politicii de dezvoltare turistică (PETur) și al Politicii de sprijinire a dezvoltării economice locale (PE) dar și a Politicilor de dezvoltare urbană (PUrb) și rurală (PRur).

2.2.36. PROGRAM SUPTOR PENTRU SUSȚINEREA COOPERĂRII ÎN DOMENIILE ECONOMIE, CULTURĂ ȘI TURISM LA NIVEL TRANSFRONTALIER ȘI TRANSNAȚIONAL (PRGCTC3)

Programul are în vedere creșterea capacității de cooperare ale administrațiilor publice din județul Botoșani cu instituții publice din județele din Regiunea de Dezvoltare Nord-Est și administrațiile publice din Republica Moldova și Ucraina pentru promovarea traseelor turistice atestate MEAT, extinderea acestora pentru a include noi obiective din județul Botoșani, corelarea/conectarea cu trasee turistice din statele vecine, sau crearea unor noi trasee care valorifică resursele naturale și antropice de importanță transfrontalieră/europeană.

Programul se corelează cu sub-obiectivele specifice:

- OET ”Dezvoltarea serviciilor performante și inteligente”;
- OETT ”Destinație turistică vibrantă și primitoare, importantă la nivel regional și transnațional, cu o identitate structurată în jurul patrimoniului construit și a resurselor culturale, turistice și de agrement care valorifică specificul local”;
- OCTc ”Relații de cooperare teritorială dezvoltate multi-nivel, în programe europene transfrontaliere precum și în cadrul unor inițiative regionale, județene sau locale, care valorifică potențialul socio-economic, cultural și turistic al județului”.

Programul este complementar programelor din cadrul Politicii de dezvoltare turistică (PETur) și al Politicii de sprijinire a dezvoltării economice locale (PE).

2.3. CORELAREA POLITICILOR ȘI PROGRAMELOR CU OBIECTIVELE PATJ BOTOȘANI

TABEL 3 – CORELAREA POLITICILOR ȘI PROGRAMELOR AFERENTE CU OBIECTIVELE ȘI SUBOBIECTIVELE PATJ BOTOȘANI

NR. CRT.	DENUMIRE POLITICĂ	DENUMIRE PROGRAM	OBIECTIV DOMENIU ȚINTĂ ASOCIAT	OBIECTIVE SECTORIALE ASOCIATE	MĂSURI ASOCIATE	RESPONSABILI	PROIECTE RELEVANTE
1.	PM – Politică de mediu	PrgM1: Program de protejare și valorificare a resurselor naturale	OTN Cadrul natural și riscuri naturale	OTNr,	MNr1.1, MNr1.2	CL, CJ, ABA	A se vedea Tabel 4 – Proiecte prioritare aferente programelor politicii de mediu (PrgM1, PrgM2, PrgM3, PrgM4)
2.		PrgM2: Program de gestionare a riscurilor naturale și de contracarare a efectelor schimbărilor climatice	OTN Cadrul natural și riscuri naturale	OTNc, OTNn1, OTNn2, OTNn3, OTNr1, OTNr2, OTNr3	MNc1.1, MNc1.2 MNn1.1, MNn1.2, MNn1.3, MNr1.1, MNr1.2, MNr2.1, MNr2.2, MNr2.3, MNr3.1, MNr3.2, MNr3.3	CJ, CL, ISU Botoșani, ANIF, ABA Prut-Bârlad, ABA Siret	A se vedea Tabel 5 – Proiecte prioritare aferente programului de gestionare a riscurilor naturale și de contracarare a efectelor schimbărilor climatice (PrgM2) și programului de îmbunătățire a stării mediului și de gestionare a riscurilor tehnologice (PrgM3) – domeniul riscuri tehnologice și naturale
3.		PrgM3: Program de îmbunătățire a stării mediului și de gestionare a riscurilor tehnologice	OTM Mediu și riscuri antropice	OTMa, OTMh, OTMs, OTMb, OTMRa,	MMh1.1, MMh1.2 MMs1.1, MMs1.2 MMb1.1, MM1.2 MMr1.1, MMr1.2, MMRa1.1, MMR1.2, MMRa1.3, MMa1.1, MMa1.2	CJ, CL, ISU Botoșani, MApN, APM, ABA, AE, BF, ADI Ecoprocess	
4.		PrgM4: Program de protejare și valorificare a patrimoniului natural	OTP , patrimoniu natural	OTPn	MPn1.1, MPn1.2	CL, CJ, APM, ANANP	
5.	PPC – Politică de protejare a patrimoniului cultural	PrgPc1. Program de protejare și valorificare a patrimoniului construit și a peisajului cultural.	OTP Patrimoniu cultural	OTPc1; OTPc2; OTPc3; OTPp.	MPc1.1, MPc1.2, MPc1.3, MPc1.4; MPc2.1, MPc2.2, MPc2.3; MPc3.1, MPc3.2, MPc3.3. MPp1.1, MPp1.2; MPi1.1, MPi1.2, MPi1.3	Consiliul Județean, Consiliile Locale, Ministerul Culturii, Direcția Județeană pentru Cultură, ONG-uri	A se vedea Tabel 6 – Proiecte prioritare aferente programului de protejare și valorificare a patrimoniului construit și a peisajului cultural (PrgPc1)
6.		PrgPc2. Program de conservare și valorificare a patrimoniului mobil.		OTPm	MPm1.1, MPm1.2.	Consiliul Județean, Consiliile Locale	A se vedea Tabel 7 – Proiecte prioritare aferente programului de conservare și valorificare a patrimoniului mobil (PrgPc2)
7.		PrgPc3. Program de protejare și promovare a patrimoniului imaterial.		OTPi	MPi1.1, MPi1.2, MPi1.3, MPi1.4.	Consiliul Județean, Consiliile Locale, Centrul Județean pentru Conservarea și Promovarea Culturii Tradiționale Botoșani	A se vedea Tabel 8 – Proiecte prioritare aferente programului de protejare și promovare a patrimoniului imaterial (PrgPc3)

NR. CRT.	DENUMIRE POLITICĂ	DENUMIRE PROGRAM	OBIECTIV DOMENIU ȚINTĂ ASOCIAT	OBIECTIVE SECTORIALE ASOCIATE	MĂSURI ASOCIATE	RESPONSABILI	PROIECTE RELEVANTE
8.	PUrb – Politică de dezvoltare urbană	PrgUrb1: Program suport pentru creșterea atractivității centrelor urbane	OTR - Rețea localități	OTRs2 OTTa1, OTTa2, OTTe2, OTTc1			A se vedea Tabel 9– Proiecte prioritare aferente programului pentru creșterea atractivității centrelor urbane (PrgUrb1)
9.		PrgUrb2: Program de echipare tehnico-edilitară corespunzătoare a centrelor urbane	OTR - Rețea localități OTT - Infrastructura tehnică (echipare)	OTRs2 OTTg2 OTTt1 OTTt2	MRs2.1 MTa1.3, MTa2.2, MTa2.3, MTe2.2, MTe2.3, MTC1.2 MTg2.1, MTg2.2, MTg2.3, MTg2.4, MTt1.2., MTt1.3, MTt1.4, MTt2.1, MTt2.2	CJ, CL CL, CJ, S.N.T.G.N TRANSGAZ SA, operator sistem distribuție gaze (OD), SC MODERN CALOR SA.	A se vedea Tabel 10 – Proiecte prioritare aferente programului de echipare tehnico-edilitară corespunzătoare a centrelor urbane (PrgUrb2) și programului de echipare tehnico-edilitară corespunzătoare a comunelor (PrgRur2)
10.		PrgUrb3: Program de echipare socio-culturală corespunzătoare a centrelor urbane (include serviciile)	ODS - infrastructura servicii publice	ODSs, ODSe, ODSc, ODSr	MDSs1.1., MDSs1.2., MDSs1.3., MDSs1.1., MDSs1.2., MDSs1.1., MDSs1.2., MDSs1.1., MDSs1.2.	CJ, CL	A se vedea Tabel 11 - Proiecte prioritare aferente Programului de echipare socio-culturală corespunzătoare a centrelor urbane (include serviciile) (PrgUrb3)
11.	PRur – Politică de dezvoltare rurală	PrgRur1: Program suport pentru creșterea atractivității mediului rural	OTR - Rețea localități	OTRs1, OTRs3	MRs1.1, MRs1.2, MRs3.2	CJ, CL	A se vedea Tabel 12 – Proiecte prioritare aferente programului suport pentru creșterea atractivității mediului rural (PrgRur1)
12.		PrgRur2: Program de echipare tehnico-edilitară corespunzătoare a comunelor	OTR - Rețea localități OTT - Infrastructura tehnică (echipare)	OTTa1, OTTa2, OTTe2, OTTc1, OTTg2 OTTt1 OTTt2	MTa1.1, MTa1.2, MTa1.3, MTa2.1, MTa2.2, MTe2.2, MTe2.3, MTc1.1, MTc1.2 MTg2.1, MTg2.2, MTg2.3, MTg2.4, MTt1.4, MTt2.1, MTt2.2	CJ, CL CL, CJ, S.N.T.G.N TRANSGAZ SA, operator sistem distribuție gaze (OD).	A se vedea Tabel 10 – Proiecte prioritare aferente programului de echipare tehnico-edilitară corespunzătoare a centrelor urbane (PrgUrb2) și programului de echipare tehnico-edilitară corespunzătoare a comunelor (PrgRur2)
13.		PrgRur3: Program de echipare socio-culturală corespunzătoare a comunelor (include serviciile)	ODS - infrastructura servicii publice	OTRs1, OTRs3, ODSs, ODSe, ODSc, ODSr	MRs2.2, MDSs1.1., MDSs1.2., MDSs1.3., MDSs1.1., MDSs1.2., MDSs1.1., MDSs1.2., MDSs1.1., MDSs1.2.	CJ, CL	A se vedea Tabel 13– Proiecte prioritare aferente Programului de echipare socio-culturală corespunzătoare a comunelor (include serviciile) (PrgRur3)
14.	PT - Politică de dezvoltare a	PrgTGa: Program pentru gestionarea resursei de apă din județ	OTM	OTTh1, OTTh2	MTh1.1., MTh1.2, MTh.3	ABA Prut-Bârlad, ABA Siret, SGA Botoșani, CJ, CL	A se vedea Tabel 18 – Proiecte prioritare aferente programului pentru gestionarea resursei de apă din județ (PrgTGa)

NR. CRT.	DENUMIRE POLITICĂ	DENUMIRE PROGRAM	OBIECTIV DOMENIU ȚINTĂ ASOCIAT	OBIECTIVE SECTORIALE ASOCIATE	MĂSURI ASOCIATE	RESPONSABILI	PROIECTE RELEVANTE
	infrastructurii tehnice majore		Cadrul natural și riscuri naturale OTR Rețeaua de localități ODS Infrastructura de servicii	OTTh3 OTTa1 OTTa2	MTh2.1, MTh2.2, MTh2.3 MTh3.1, MTh3.2 MTa1.1, MTA1.2, MTA1.3 MTa2.1, MTa2.2, MTa2.3		
15.		PrgTEN: Program pentru extinderea și modernizarea rețelelor de transport energetic (gaze naturale, energie electrică și termică)		OTTg1 OTTt1 OTTe2	MTg1.1, MTg1.2, MTt1.3, MTe2.1, MTe2.2, MTe2.3	CL, CJ, S.N.T.G.N TRANSGAZ SA, SC MODERN CALOR SA., Transelectrica, Delgaz Grid, CL	A se vedea Tabel 19 – Proiecte prioritare aferente programului pentru extinderea și modernizarea rețelelor de transport energetic (gaze naturale, energie electrică și termică) (Prgten)
16.	PTM Politică de dezvoltare a infrastructurii de transport și a mobilității durabile la nivel județean și suprajudețean	PrgTM1: Program de dezvoltare a rețelei TEN-T Globală (Comprehensive) și de conectare a județului la rețeaua TEN-T Centrală (Core) PrgTM2: Program de creștere a accesibilității rutiere și a infrastructurii dedicate deplasărilor nemotorizate PrgTM3: Program de eficientizare, digitalizare și creștere a utilizării transportului public PrgTM4: Program de eficientizare a accesului la infrastructura aeroportuară PrgT5: Program de dezvoltare a rețelei multimodale locale și intermodale logistice (inclusiv de creștere a accesibilității feroviare)	OTTM Căi de comunicație și transport	OTTMr OTTMf OTTMc OTTMp OTTMa OTTMi	MTMr1.1, MTMr1.2, MTMr1.3, MTMr1.4, MTMr1.5 MTMf1.1, MTMf1.2, MTMf1.3 MTMc1.1, MTMc1.2 MTMp1.1, MTMp1.2, MTMp1.3 MTMa1.1, MTMa1.2 MTMi1.1	CNAIR, CL, CJ, DRPD, CFR, CJ, CL CJ, CL CJ, CL, Parteneriate public-privat, Operatori privați CJ, CL, CNAIR, DRDP, CFR, Operatori privați	A se vedea Tabel 20 – Proiecte prioritare aferente programului de dezvoltare a rețelei TEN-T globală (comprehensive) și de conectare a județului la rețeaua TEN-T centrală (Core) (Prgtm1) A se vedea Tabel 21 – Proiecte prioritare aferente programului de creștere a accesibilității rutiere și a infrastructurii dedicate deplasărilor nemotorizate (Prgtm2) A se vedea Tabel 22 – Proiecte prioritare aferente programului de eficientizare, digitalizare și creștere a utilizării transportului public (Prgtm3) A se vedea Tabel 23 – Proiecte prioritare aferente programului de eficientizare a accesului la infrastructura aeroportuară (Prgtm4) A se vedea Tabel 24 – Proiecte prioritare aferente programului de dezvoltare a rețelei multimodale locale și intermodale logistice (inclusiv de creștere a accesibilității feroviare) (Prgtm5)
17.	PDM – Politică de sprijin pentru dezvoltarea resurselor umane	PrgDM1: Program de dezvoltare a infrastructurii educaționale de bază și de reducere a abandonului școlar	ODS - infrastructura servicii publice,	ODSe	MDS1.1, MDS1.2, MDS1.3	CJ, CL, IȘJ	A se vedea Tabel 14 – Proiecte prioritare aferente Programului de dezvoltare a infrastructurii educaționale de bază și de reducere a abandonului școlar (PrgDM1)

NR. CRT.	DENUMIRE POLITICĂ	DENUMIRE PROGRAM	OBIECTIV DOMENIU ȚINTĂ ASOCIAT	OBIECTIVE SECTORIALE ASOCIATE	MĂSURI ASOCIATE	RESPONSABILI	PROIECTE RELEVANTE
18.		PrgDM2: Program de sprijinire a inserției persoanelor vulnerabile pe piața muncii	ODM - forța de muncă	ODMo, ODMs	MMo1.1, MMo1.2, MMs1.1, MMs1.2	CL, CJ, AJOFM, IȘJ	Tabel 15 – Proiecte prioritare aferente Programului de sprijinire a inserției persoanelor vulnerabile pe piața muncii (PrGDM2)
19.		PrgDM3: Program suport pentru efectele „migrației inverse”	ODD – demografie	ODD1, ODD2, ODD3	MDD1.1, MDD1.2, MDD1.3	CJ, CL, MS	A se vedea Tabel 16 – Proiecte prioritare aferente programului suport pentru efectele „migrației inverse” (PrgDM3)
20.	PDS – Politică de coeziune socială	PrgDLoc : Program pentru o locuire accesibilă și de calitate	ODS - infrastructura servicii publice, OTR - Rețea localități	OTR11, OTR12	MR11.1, MR11.2, MR11.3, MR12.1, MR12.2	CJ, CL, ANL	A se vedea Tabel 25 – Proiecte prioritare aferente programului pentru o locuire accesibilă și de calitate (PrgDloc)
21.		PrgDSp : Program de dezvoltare a serviciilor de asistență socială	ODS - infrastructura servicii publice,	ODSa	MDSa1.1. MDSa1.2. MDSa1.3.	CJ, CL, DGASPC	A SE VEDEA Tabel 17 – Proiecte prioritare aferente Programului de dezvoltare a serviciilor de asistență socială (PrgDSp)
22.	PE - Politică de sprijinire a dezvoltării economice locale	PrgE1 : Programe pentru susținerea sectorului agro-zootehnic și piscicol	OEP Sector primar	OEPa OEPs OEPp	MPa1.1, MPa1.2, MPa1.3; MPs1.1, MPs1.2; MPp1.1, MPp1.2	CJ, CL, fermieri, antreprenorii; Ocoale Silvice, ROMSILVA, mediul de afaceri, asociații în domeniu piscicol.	A se vedea Tabel 26 – Proiecte prioritare aferente programului pentru susținerea sectorului agro-zootehnic și piscicol (Prge1)
23.		PrgE2 : Program pentru susținerea unei dezvoltări industriale moderne bazate pe inovare (Industria 4.0) și tehnologii de vârf	OES Sector secundar	OESm, OESp, OSEc, OSEe	MSm1.1, MSm1.2; MSp1.1, MSp1.2, MSp1.3; MSc1.1, MSc1.2	CJ, CL; mediul antreprenorial, producători interesați; CJ, CL, mediul de afaceri	A se vedea Tabel 27 – Proiecte prioritare aferente programului pentru susținerea unei dezvoltări industriale moderne bazate pe inovare (industria 4.0) și tehnologii de vârf (Prge2)
24.		PrgE3 : Program suport pentru creșterea capacităților de producție a energiei electrice din surse regenerabile	OES Sector terțiar OTT – Infrastructuri tehnice majore	OESp, OSEe OTTe1	MSe1.1, MSe1.2 MTe1.1, MTe1.2	CJ, CL, mediul de afaceri; Hidroelectrică	A se vedea Tabel 28 – Proiecte prioritare aferente programului suport pentru creșterea capacităților de producție a energiei electrice din surse regenerabile (Prge3)
25.		PrgE4 : Program pentru susținerea și diversificarea serviciilor pentru firme și populație, inclusiv prin CDI și digitalizare	OES Sector terțiar	OETc, OETm, OETr, OETb, OETs	MTc1.1, MTc1.2; MTm1.1, MTm1.2; MTr1.1, MTr1.2, MTr1.3; MTb1.1, MTb1.2;	CJ, CL, mediul de afaceri;	A se vedea Tabel 29 – Proiecte prioritare aferente programului pentru susținerea și diversificarea serviciilor pentru firme și populație, inclusiv prin cdi și digitalizare (Prge4)

NR. CRT.	DENUMIRE POLITICĂ	DENUMIRE PROGRAM	OBIECTIV DOMENIU ȚINTĂ ASOCIAT	OBIECTIVE SECTORIALE ASOCIATE	MĂSURI ASOCIATE	RESPONSABILI	PROIECTE RELEVANTE
					MTs1.1, MTs1.2, MTs1.3		
26.		PrgE5: Program de sprijin pentru sectorul IMM și mediul antreprenorial, inclusiv prin competitivitate și parteneriate	OEM Mediul de afaceri și competitivitate economică	OEMm, OEMc	MMm1.1, MMm1.2, MMm1.3; MMc1.1, MMc1.2, MMc1.3	CJ, CL, mediul antreprenorial cu capital străin;	A se vedea Tabel 30 – Proiecte prioritare aferente programului de sprijin pentru sectorul IMM și mediul antreprenorial, inclusiv prin competitivitate și parteneriate (PrgE5)
27.	PETur - Politică de dezvoltare turistică	PrgETur1: Program de modernizare și dezvoltare a infrastructurii turistice a județului	OETT Turism	OTTT1, OTTT2, OTTT3	MTT1.1, MTT2.1, MTT3.2	CL, CJ Botoșani, OMD, ADI	A se vedea Tabel 31 – Proiecte prioritare aferente programului de modernizare și dezvoltare a infrastructurii turistice a județului (PrgETur1)
28.		PrgETur2: Program de valorificare a resurselor turistice – naturale și culturale – în cadrul traseelor turistice, de gestiune și de promovare a județului ca destinație turistică		OTTT1, OTTT2, OTTT3	MTT1.2, MTT1.3, MTT2.2, MTT3.1, MTT3.3	CL, CJ, OMD, ADI Colinele Moldovei	A se vedea Tabel 32 – Proiecte prioritare aferente programului de valorificare a resurselor turistice – naturale și culturale – în cadrul traseelor turistice, de gestiune și de promovare a județului ca destinație turistică (PrgETur2)
29.	PCT - Politică de cooperare teritorială la nivel județean și suprajudețean	PrgCTm: Program suport pentru consolidarea zonelor metropolitane și periurbane – furnizare de dezvoltare a teritoriului județean	OCT	OCTm	MCTm1.1, MCTm1.2, MCTm1.3, MCTm1.4, MCTm1.5	CL, CJ Botoșani, CJ Suceava, ADI ZM Botoșani, ADI ZM Dorohoi, alte ADI	A se vedea Tabel 33 – Proiecte prioritare aferente programului suport pentru consolidarea zonelor metropolitane și periurbane – furnizare de dezvoltare a teritoriului județean (PrgCTm)
30.		PrgCTc1: Program de sprijin pentru structurile asociative ale județului	OE OCT	OE OCTc		CL, CJ, ADI, GAL, FLAG,	A se vedea Tabel 34 – Proiecte prioritare aferente programului de sprijin pentru structurile asociative ale județului (PrgCTc1)
31.		PrgCTc2: Program suport pentru susținerea cooperării în domeniile economie, cultură și turism la nivel regional și național	OE	OETT1, OETTT3	MTT1.2, MTT3.3	CL, CJ, ADR NE, ADI Euronest, ADI ITI Țara de Sus, MEDAT, MC	A se vedea Tabel 35 – Proiecte prioritare aferente programului suport pentru susținerea cooperării în domeniile economie, cultură și turism la nivel regional și național (PrgCTc2)
		PrgCTc3: Program suport pentru susținerea cooperării în domeniile economie, cultură și turism la nivel transfrontalier și transnațional	OE	OETT1, OETTT3	MTT1.2, MTT3.3	CL, CJ, ADR NE, ADI Euronest, MEDAT, MC	A se vedea Tabel 36 – Proiecte prioritare aferente programului suport pentru susținerea cooperării în domeniile economie, cultură și turism la nivel transfrontalier și transnațional (PrgCTc3)

ADI = Asociație de Dezvoltare Intercomunitară

ADR NE = Agenția de Dezvoltare Regională Nord Est

CJ = Consiliu Județean

CL = Consiliu Local

ITI = Inițiativă Teritorială Integrată

MEDAT = Ministerul Economiei, Digitalizării, Antreprenoriatului și Turismului

MC = Ministerul Culturii

2.4. PROIECTE PRINCIPALE AFERENTE PATJ BOTOȘANI

TABEL 4 – PROIECTE PRIORITARE AFERENTE PROGRAMELOR POLITICII DE MEDIU (PRGM1, PRGM2, PRGM3, PRGM4)

NR. CRT.	DENUMIRE PROIECT	LOCALIZARE (LA NIVEL DE UATB)	SURSA
1.	Proiect pentru finalizarea investiției hidrotehnice complexe ”Acumularea Vârfu Câmpului pe râul Siret, județele Suceava și Botoșani”.	orașul Bucecea, comunele: Mihăileni, Vârfu Câmpului	Guvern - Ordonanța de urgență
2.	Realizare parcuri fotovoltaice.	municipiul Dorohoi, orașul Bucecea, comunele Brăești, Broscăuți, Călărași, Copălău, Coșula, Dângeni, Dobârceni, Durnești, Gorbănești, Hănești, Hilișeu-Horia, Ibănești, Leorda, Nicșeni, Păltiniș, Prăjeni, Românești, Stăuceni	CJ, finanțat prin Fondul pentru Modernizare – Programul cheie 1: Surse regenerabile de energie și stocarea energiei, Prioritatea Sprijinirea investițiilor în noi capacități de producere a energiei electrice produsă din surse regenerabile pentru autoconsum pentru entități
3.	Realizarea de parcuri eoliene.	orașul Bucecea, comunele: Călărași, Căndești, Dângeni	Chestionare primăriei
4.	Construire centrală electrică eoliană (CEE Botoșani), realizată pe raza UAT Concești, Coțușca, Darabani, George Enescu, Havârna, Hudești, Păltiniș, Rădăuți-Prut, Suharău, județul Botoșani.	municipiul Darabani, comunele: Concești, Coțușca, George Enescu, Havârna, Hudești, Păltiniș, Rădăuți-Prut, Suharău,	Chestionare primăriei
5.	Transport ”verde” pentru elevii din județul Botoșani prin furnizare de microbuze hibride plug-in pentru elevi.	Nivel județean	CJ, finanțat de Agenția Fondului pentru Mediu prin Programului privind îmbunătățirea calității aerului și reducerea cantității de emisii de gaze cu efect de seră, prin utilizarea pentru transportul elevilor a autovehiculelor mai puțin poluante de tipul microbuzelor electrice, hibride și alimentate cu gaz natural comprimat
6.	Construirea de unități de producere a energiei electrice din surse regenerabile în vederea compensării consumului propriu.	orașele: Darabani, Flămânzi, comunele: Concești, Cristinești, Răchiți, Răuseni, Roma, Santa Mare, Trușești, Viișoara, Vlăsinești	Chestionare primăriei
7.	Investiții în energie regenerabilă (hidro, solară, eoliană, biomasă) și investiții pentru reducerea consumului de energie.	orașul Săveni comunele: comunele Adășeni Avrămeni, Coțușca, Dângeni, Drăgușeni, Hănești, Havârna, Mitoc, Mileanca, Manoleasa, Ripiceni, Mihălășeni și Vlăsinești	Strategia de Dezvoltare Locală - GAL ”Valea Bașeului de Sus” Chestionare primăriei
8.	Sprijin pentru investițiile în crearea, îmbunătățirea sau extinderea serviciilor locale de bază destinate populației rurale, a celor de agrement și culturale, și a infrastructurii aferente, inclusiv investiții în domeniul energiei din surse regenerabile și al economisirii energiei.	comunele: Bălușeni, Blândești, Corni, Coșula, Cristești, Curtești, Gorbănești, Răchiți, Stăuceni, Tudora, Unțeni, Vlădeni, Vorona	Strategia de Dezvoltare Locală - GAL ”Valea Siretului de Sus”
9.	Crearea sistemului integrat I.S.U. la nivelul Zona Metropolitană Botoșani.	Nivel județean	Chestionare primăriei
10.	Proiecte de consolidare a imobilelor expertizate și încadrate în clasele de risc seismic I și II.	municipiile: Botoșani, Dorohoi, orașele: Darabani, Săveni, Ștefănești, comunele: Curtești, Drăgușeni, Hlipiceni, Ibănești, Răchiți, Trușești.	Autorii
11.	Proiecte de amenajări hidrotehnice și amenajări canale colectoare ape pluviale pentru protecția împotriva inundațiilor.	municipiul Dorohoi, orașul Săveni, comunele Albești, Bălușeni, Broscăuți, Călărași, Corlăteni, Coțușca, Cristinești, Curtești, Havârna, Hilișeu-Horia, Hudești,	Planuri de Management al Riscului la Inundații, Strategia de dezvoltare

NR. CRT.	DENUMIRE PROIECT	LOCALIZARE (LA NIVEL DE UATB)	SURSA
		Manoleasa, Mihai Eminescu, Mihăileni, Mitoc, Nicșeni, Răchiți, Rădăuți-Prut, Răuseni, Suharău, Sulița, Șendriceni, Trușești, Ungureni, Văculești	durabilă a județului Botoșani 2021-2027, Chestionare primăriei
12.	Finalizare acumularea nepermanentă Ibăneasa.	orașul Săveni	Planul de Management al Riscului la Inundații – bazinul Prut-Bârlad
13.	Realizare acumulări nepermanente pe râurile Buhai și Horoghiuca.	comunele Coșula, Șendriceni	Planul de Management al Riscului la Inundații – bazinul Prut-Bârlad
14.	Proiecte de realizare perdele forestiere și împăduriri terenuri degradate.	comunele Călărași, Hlipiceni, Ibănești, Lunca, Sulița, Todireni, Ungureni, Văculești	Strategia de dezvoltare durabilă a județului Botoșani 2021-2027 Chestionare primăriei
15.	Investiția „Amenajarea Zonei Brazi” - Hub sportiv.	municipiul Dorohoi	Chestionare primăriei
16.	Obiectivul de investiții „Pădure urbană”.	municipiul Dorohoi	Chestionare primăriei
17.	Parc fotovoltaic pentru consum propriu în municipiul Dorohoi, județul Botoșani.	municipiul Dorohoi	Chestionare primăriei
18.	Înființarea unor instalații de producere a compostului/biogazului.	municipiul Dorohoi	Chestionare primăriei, SIDU
19.	Extinderea spațiilor verzi la nivel local prin crearea de spații verzi publice cu acces nelimitat (corespunzătoare zonelor de agrement) și spații verzi publice de folosință specializată aferente dotărilor publice/clădirilor și/sau bazelor sportive) corelat cu dezvoltarea infrastructurii și serviciilor locale.	municipiile Botoșani, Dorohoi, orașele Bucecea, Darabani, Flămânzi, Săveni, Ștefănești,	Strategiile de dezvoltare locală ale municipiilor și orașelor, Planul de Acțiune pentru Energie Durabilă și Climă, Chestionare primăriei
20.	Implementarea unor soluții de tip BMS (Sistem de management integrat al unei clădiri) pentru clădirile publice și dotarea clădirilor publice cu panouri fotovoltaice și pompe de căldură.	nivel județean	Strategiile de dezvoltare locală ale municipiilor și orașelor, Chestionare primăriei, Planul de Acțiune pentru Energie Durabilă și Climă, cu finanțare din POR Nord Est, PNRR 2021 – 2027, AFM, Buget local
21.	Înființare sistemelor de canalizare a apelor uzate din localitățile rurale.	comunele: Adășeni, Avrămeni, Bălușeni, Blândești, Brăești, Broscăuți, Călărași, Căndești, Concești, Cordăreni, Corlăteni, Corni, Coșula, Coțușca, Cristești, Cristinești, Curtești, Dângeni, Dimăcheni, Dobârceni, Gorbănești, Havârna, Hănești, Hilișeu-Horia, Hlipiceni, Hudești, Ibănești, Lozna, Lunca, Manoleasa, Mihăileni, Mihălășeni, Mileanca, Mitoc, Nicșeni, Păltiniș, Pomârla, Prăjeni, Rădăuți-Prut, Răuseni, Roma, Românești, Santa Mare, Suharău, Sulița, Șendriceni, Știubieni, Tudora, Ungureni, Unțeni, Văculești, Viișoara, Vârful Câmpului, Vlădeni, Vlăsinești, Vorniceni, Vorona	Strategia de dezvoltare a județului 2021-2027, Master Planul actualizat pentru sectorul apă și apă uzată județul Botoșani pentru faza 2 (2014-2020) a Fondurilor de Coeziune
22.	Extinderea și reabilitarea sistemelor de canalizare apă uzată din localitățile urbane și rurale.	municipiile: Botoșani, Dorohoi, orașele Bucecea, Darabani, Flămânzi, Săveni, Ștefănești, comunele Albești, Copălău, Dersca, Drăgușeni, Durnești, Frumușica, George Enescu, Mihai Eminescu, Ripiceni, Stăuceni, Todireni, Trușești	Strategia de dezvoltare a județului 2021-2027, Master Planul actualizat pentru sectorul apă și apă uzată județul Botoșani pentru faza 2 (2014-2020) a Fondurilor de Coeziune
23.	Construirea de stații noi de epurare în localitățile Bucecea, Darabani, Săveni, Ștefănești.	orașele: Bucecea, Darabani, Săveni, Ștefănești	Strategia de județeană privind accelerarea dezvoltării serviciilor comunitare de utilități publice, actualizată 2021-2030; Master Planul actualizat pentru sectorul apă și apă

NR. CRT.	DENUMIRE PROIECT	LOCALIZARE (LA NIVEL DE UATB)	SURSA
			uzată județul Botoșani pentru faza 2 (2014-2020) a Fondurilor de Coeziune
24.	Proiecte de îmbunătățirea calității solurilor prin combaterea fenomenelor de degradare: secetă, exces de umiditate, eroziune, salinizare, acidifiere.	Nivel județean	Autorii
25.	Implementarea PJGD, cu respectarea țintelor asumate privitoare la reducerea cantităților de deșeuri produse și depozitate și creșterea gradului de reciclare.	Nivel județean	CJ
26.	Dezvoltarea sistemului de management integrat al deșeurilor în județ prin Programul Național de Redresare și Reziliență (PNRR)-Axa C3.I.1.A, Proiectul “Înființarea de centre de colectare prin aport voluntar.	municipiile: Botoșani, Dorohoi orașele: Darabani, Flămânzi. comunele: Adășeni, Albești, Broscăuți, Călărași, Copălău, Coțușca, Drăgușeni, Lunca, Mihălășeni, Răchiți, Trușești, Văculești.	Programul Național de Redresare și Reziliență (PNRR)-Axa C3.I.1.A, Proiectul “Înființarea de centre de colectare prin aport voluntar”
27.	Dezvoltarea infrastructurii pentru managementul gunoiului de grajd și al altor deșeuri agricole compostabile - sisteme integrate de colectare și valorificare a gunoiului de grajd.	comunele: Călărași, Răchiți, Todireni	Chestionare primăriei
28.	Actualizarea bazei de date cu ariile protejate la nivel județean și realizarea de campanii de informare privind ariile protejate.	Nivel județean	Autorii
29.	Evaluarea integrată a potențialului natural și integrarea considerentelor privind protecția patrimoniului natural în documentele de planificare la nivel local și județean.	Nivel județean	Autorii
30.	Amenajarea obiectivelor turistice naturale de utilitate publică și includerea lor în circuitelor ecoturistice complexe care să valorifice integrat resursele naturale.	Nivel județean	Autorii

TABEL 5 – PROIECTE PRIORITARE AFERENTE PROGRAMULUI DE GESTIONARE A RISCURILOR NATURALE ȘI DE CONTRACARARE A EFECTELOR SCHIMBĂRILOR CLIMATICE (PRGM2) ȘI PROGRAMULUI DE ÎMBUNĂTĂȚIRE A STĂRII MEDIULUI ȘI DE GESTIONARE A RISCURILOR TEHNOLOGICE (PRGM3) – DOMENIUL RISCURI TEHNOLOGICE ȘI NATURALE

NR. CRT.	DENUMIRE PROIECT	LOCALIZARE (LA NIVEL DE UATB)	SURSA
1.	Proiecte de consolidare a imobilelor expertizate și încadrate în clasele de risc seismic I și II.	municipiile Botoșani, Dorohoi, orașele Darabani, Săveni, Ștefănești, comunele: Curtești, Drăgușeni, Hlipiceni, Ibănești, Răchiți, Trușești.	Autorii
2.	Proiecte de amenajări hidrotehnice și amenajări canale colectoare ape pluviale pentru protecția împotriva inundațiilor.	Municipiul Dorohoi, Orașul Săveni, comunele Albești, Bălușeni, Broscăuți, Călărași, Corlăteni, Coțușca, Cristinești, Curtești, Havârna, Hilișeu-Horia, Hudești, Manoleasa, Mihai Eminescu, Mihăileni, Mitoc, Nicșeni, Răchiți, Rădăuți-Prut, Răusenii, Suharău, Sulița, Șendriceni, Trușești, Ungureni, Văculești	Planuri de Management al Riscului la Inundații, Strategia de dezvoltare durabilă a județului Botoșani 2021-2027 Chestionare primăriei
3.	Finalizare acumularea nepermanentă Ibăneasa.	orașul Săveni	Planul de Management al Riscului la Inundații – bazinul Prut-Bârlad
4.	Realizare acumulări nepermanente pe râurile Buhai și Horoghiuca.	comunele Coșula, Șendriceni	Planul de Management al Riscului la Inundații – bazinul Prut-Bârlad
5.	Proiecte de realizare perdele forestiere și împăduriri terenuri degradate.	comunele Călărași, Hlipiceni, Ibănești, Lunca, Sulița, Todireni, Ungureni, Văculești	Strategia de dezvoltare durabilă a județului Botoșani 2021-2027, Chestionare primăriei

TABEL 6 – PROIECTE PRIORITARE AFERENTE PROGRAMULUI DE PROTEJARE ȘI VALORIFICARE A PATRIMONIULUI CONSTRUIT ȘI A PEISAJULUI CULTURAL (PRGPC1)

NR. CRT.	DENUMIRE PROIECT	LOCALIZARE (LA NIVEL DE UATB)	SURSA
1.	Proiect multianual de alocare a fondurilor județene pentru restaurarea, protejarea și conservarea monumentelor istorice aflate într-o stare avansată de degradare (colaps sau precolaps) și includerea de măsuri pentru creșterea eficienței energetice ale acestora, în corelare cu Metodologia de intervenție pentru abordarea non-invazivă a eficienței energetice în clădirile cu valoare istorică și arhitecturală ⁶ .	Municipiul Botoșani; Orașul Ștefănești; Comunele: Dângeni, Rădăuți-Prut, Hudești, Mihăilești.	Propuneri autori
2.	Proiect multianual de restaurare și conservare a monumentelor istorice, în conformitate cu principiile moderne de restaurare și creșterea eficienței energetice a clădirilor în corelare cu Metodologia de intervenție pentru abordarea non-invazivă a eficienței energetice în clădirile cu valoare istorică și arhitecturală ⁷ și de valorificare sustenabilă inclusiv prin găzduirea de servicii publice sau obiective turistice (de exemplu – Casele Goilav, Municipiul Botoșani – reabilitare, restaurare și valorificare durabilă în vederea transformării în „Centrul Multifuncțional pentru Cultură și Artă Tradițională Botoșani”; reabilitarea, restaurarea și punerea în valoare a Muzeului Județean Botoșani; restaurarea Teatrului Mihai Eminescu din municipiul Botoșani; reabilitarea, restaurarea și punerea în valoare a Muzeului de Științe ale Naturii din municipiul Dorohoi; reabilitarea, restaurarea și punerea în valoare a primei școli satești din Moldova aflată în orașul Darabani; reabilitarea Casei Memoriale „George Enescu” din Liveni – „History and Music – values that bring us together”; modernizarea, extinderea și valorificarea durabilă a patrimoniului cultural, precum și modernizarea și extinderea infrastructurii turistice și a infrastructurilor conexe ei din cadrul Memorialului Ipotești – Centrul Național de Studii Mihai Eminescu).	Municipiile: Botoșani și Dorohoi; Orașele: Bucecea, Darabani, Flămânzi, Săveni, Ștefănești; Comunele: Albești, Avrămeni, Bălușeni, Blândești, Brăești, Călărași, Căndești, Concești, Copălău, Cordăreni, Corlăteni, Corni, Coșula, Coțușca, Cristești, Cristinești, Curtești, Dângeni, Dersca, Dimăcheni, Drăgușeni, Durnești, Frumușica, George Enescu, Hănești, Havârna, Hilișeu-Horia, Hlipiceni, Hudești, Ibănești, Leorda, Lozna, Manoleasa, Mihai Eminescu, Mihăileni, Mihălășeni, Mitoc, Nicșeni, Păltiniș, Pomârla, Prăjeni, Rădăuți-Prut, Răuseni, Ripiceni, Roma, Santa Mare, Șendriceni, Stăuceni, Știubieni, Suharău, Sulița, Trușești, Tudora, Ungureni, Unțeni, Văculești, Vârfu Câmpului, Vlădeni, Vlăsinești, Vorniceni, Vorona.	Propuneri autori; Programul Regional de Acțiune pentru Cultură și Turism Nord-Est 2021-2027; Strategia Integrată de Dezvoltare Urbană a Municipiului Botoșani 2021-2027; Direcția Județeană de Cultură Botoșani ⁸ ; Consiliul Județean Botoșani – Fișă de propuneri privind proiecte de dezvoltare în vederea actualizării PATJ
3.	Proiect de creștere a calității arhitectural-ambientale a fondului construit prin proiecte de restaurare, protejare, conservare și punere în valoare a clădirilor cu valoare arhitecturală deosebită, protejate la nivel local prin PUG.	Municipiile: Botoșani și Dorohoi; Orașele: Bucecea, Flămânzi; Comunele: Corlăteni, Dângeni, George Enescu, Leorda, Lunca, Manoleasa, Mihăileni, Mihălășeni, Nicșeni, Răuseni, Șendriceni, Todireni Trușești, Tudora, Ungureni, Văculești, Vârfu Câmpului, Viișoara, Vorniceni, Vorona.	Propuneri autori; Planul de Dezvoltare Regională Nord-Est 2021-2027; Strategia Integrată de Dezvoltare Urbană a Municipiului Botoșani 2021-2027; Strategia de promovare a potențialului turistic al Botoșaniului; Strategia Integrată de Dezvoltare Urbană a Municipiului Dorohoi 2021-2027; Strategia de Dezvoltare Locală a comunei Curtești 2024-2028; Strategia de Dezvoltare Durabilă a comunei Mihăileni 2022-2027; Strategia de Dezvoltare Durabilă a comunei Trușești 2021-2027
4.	Elaborarea planurilor de monitorizare și întreținere periodică a monumentelor istorice (proiect pilot – municipiul Botoșani).	Municipiile: Botoșani și Dorohoi; Orașele: Bucecea, Darabani, Flămânzi, Săveni, Ștefănești; Comunele: Albești, Avrămeni, Bălușeni, Blândești, Brăești, Călărași, Căndești, Concești, Copălău, Cordăreni, Corlăteni, Corni, Coșula, Coțușca, Cristești, Cristinești, Curtești, Dângeni, Dersca, Dimăcheni, Drăgușeni, Durnești, Frumușica, George Enescu, Hănești, Havârna, Hilișeu-Horia,	Propuneri autori; Strategia de promovare a potențialului turistic al Botoșaniului, Strategia națională privind protejarea monumentelor istorice 2022-2032

⁶ Metodologia este aprobată prin Ordinul ministrului culturii nr. 3.568/2022, publicat în Monitorul Oficial al României nr. 1260/28.12.2022.

⁷ Metodologia este aprobată prin Ordinul ministrului culturii nr. 3.568/2022, publicat în Monitorul Oficial al României nr. 1260/28.12.2022.

⁸ Adresa nr. 650/ 01.02.2024 de la Direcția Județeană de Cultură Botoșani către Consiliul Județean Botoșani.

NR. CRT.	DENUMIRE PROIECT	LOCALIZARE (LA NIVEL DE UATB)	SURSA
		Hlipiceni, Hudești, Ibănești, Leorda, Lozna, Manoleasa, Mihai Eminescu, Mihăileni, Mihălășeni, Mitoc, Nicșeni, Păltiniș, Pomârla, Prăjeni, Rădăuți-Prut, Răuseni, Ripiceni, Roma, Santa Mare, Șendriceni, Stăuceni, Știubieni, Suharău, Sulița, Trușești, Tudora, Ungureni, Unțeni, Văculești, Vârfu Câmpului, Vlădeni, Vlăsinești, Vorniceni, Vorona.	
5.	Proiect complex de dezvoltare a unor mecanisme de sprijin tehnic și financiar pentru proprietarii privați în realizarea lucrărilor de conservare și restaurare a monumentelor istorice și/sau a construcțiilor cu valoare locală (de exemplu: granturi pentru proiectele de restaurare, sprijin tehnic pentru proiectele de restaurare – inclusiv supervizare de șantier, finanțarea totală sau parțială a proiectelor de restaurare din bugetul județean, accesarea de fonduri nerambursabile pentru proiectele de restaurare).	Municipiile: Botoșani și Dorohoi; Orașele: Bucecea, Darabani, Flămânzi, Săveni, Ștefănești; Comunele: Albești, Avrămeni, Bălușeni, Blândești, Brăești, Călărași, Căndești, Concești, Copălău, Cordăreni, Corlăteni, Corni, Coșula, Coțușca, Cristești, Cristinești, Curtești, Dângeni, Dersca, Dimăcheni, Drăgușeni, Durnești, Frumușica, George Enescu, Hănești, Havârna, Hilișeu-Horia, Hlipiceni, Hudești, Ibănești, Leorda, Lozna, Manoleasa, Mihai Eminescu, Mihăileni, Mihălășeni, Mitoc, Nicșeni, Păltiniș, Pomârla, Prăjeni, Rădăuți-Prut, Răuseni, Ripiceni, Roma, Santa Mare, Șendriceni, Stăuceni, Știubieni, Suharău, Sulița, Trușești, Tudora, Ungureni, Unțeni, Văculești, Vârfu Câmpului, Vlădeni, Vlăsinești, Vorniceni, Vorona.	Propuneri autori
6.	Proiect de creștere a gradului de conștientizare și educare a comunității locale cu privire obiectele de patrimoniu cultural și la importanța și necesitatea protejării și însușirii acestora: proiecte educaționale în școli, tururi ghidate efectuate de specialiști în domeniu, materiale informative etc.	Municipiile: Botoșani și Dorohoi; Orașele: Bucecea, Darabani, Flămânzi, Săveni, Ștefănești; Comunele: Albești, Avrămeni, Bălușeni, Blândești, Brăești, Călărași, Căndești, Concești, Copălău, Cordăreni, Corlăteni, Corni, Coșula, Coțușca, Cristești, Cristinești, Curtești, Dângeni, Dersca, Dimăcheni, Drăgușeni, Durnești, Frumușica, George Enescu, Hănești, Havârna, Hilișeu-Horia, Hlipiceni, Hudești, Ibănești, Leorda, Lozna, Manoleasa, Mihai Eminescu, Mihăileni, Mihălășeni, Mitoc, Nicșeni, Păltiniș, Pomârla, Prăjeni, Rădăuți-Prut, Răuseni, Ripiceni, Roma, Santa Mare, Șendriceni, Stăuceni, Știubieni, Suharău, Sulița, Trușești, Tudora, Ungureni, Unțeni, Văculești, Vârfu Câmpului, Vlădeni, Vlăsinești, Vorniceni, Vorona.	Propuneri autori
7.	Actualizarea PUG-urilor cu vechime mai mare de 10 ani și includerea de: <ul style="list-style-type: none"> studii istorice generale, măsuri clare (restricții și permisivități) pentru restaurarea, conservarea și protejarea obiectivelor de patrimoniu, identificarea și protejarea clădirilor cu valoare locală și delimitarea zonelor construite protejate și a zonelor de protecție aferente monumentelor istorice înscrise în LMI și a siturilor arheologice înscrise în RAN; studii de peisaj și/ sau planuri locale de peisaj, cu măsuri clare (restricții și permisivități) privind protecția peisajului și, în cazul mediului rural, privind păstrarea structurii așezărilor rurale (tipologiile de sate). 	Municipiile: Botoșani, Dorohoi; Orașele: Darabani, Flămânzi, Săveni; Comunele: Adășeni, Albești, Avrămeni, Bălușeni, Blândești, Călărași, Căndești, Concești, Copălău, Cordăreni, Corlăteni, Corni, Cristești, Cristinești, Curtești, Dângeni, Dersca, Dimăcheni, Dobârceni, Drăgușeni, Durnești, Frumușica, George Enescu, Hănești, Havârna, Hudești, Leorda, Lozna, Lunca, Manoleasa, Mihălășeni, Nicșeni, Păltiniș, Pomârla, Prăjeni, Răchiți, Răuseni, Ripiceni, Roma, Românești, Santa Mare, Șendriceni, Stăuceni, Știubieni, Suharău, Sulița, Todireni, Trușești, Tudora, Ungureni, Unțeni, Văculești, Vârfu Câmpului, Vișoara, Vlădeni, Vlăsinești, Vorniceni.	Propuneri autori; Strategia de Dezvoltare Durabilă a Județului Botoșani 2021-2027; Strategia de Dezvoltare Locală a orașului Flămânzi; Strategia de Dezvoltare Teritorială a orașului Săveni 2021-2027; Strategia de Dezvoltare Economico-Socială Durabilă a comunei Brăiești 2021-2027; Strategia de Dezvoltare Locală a comunei Curtești 2024-2028; Strategia de Dezvoltare Locală a comunei Drăgușeni 2021-2027; Strategia de Dezvoltare Economică și Socială a comunei Havârna; Strategia de Dezvoltare a comunei Păltiniș 2021-2027; Strategia de Dezvoltare Economică și Socială a comunei Șendriceni; Strategia de Dezvoltare Economico-Socială a comunei Unțeni 2021-2027; Strategia de Dezvoltare Locală a comunei Vorona 2021-2027
8.	Elaborarea PUZ-ZCP pentru zonele construite protejate, pentru zonele de protecție aferente monumentelor istorice înscrise în LMI și pentru conservarea elementelor de peisaj cultural din mediile urbane ca element	Municipiile: Botoșani și Dorohoi; Orașele: Bucecea, Darabani, Flămânzi, Săveni, Ștefănești; Comunele: Albești, Avrămeni, Bălușeni, Blândești, Brăești, Călărași, Căndești, Concești, Copălău,	Propuneri autori

NR. CRT.	DENUMIRE PROIECT	LOCALIZARE (LA NIVEL DE UATB)	SURSA
	de identitate urbană (de exemplu: conservarea modului de locuire al comunităților evreiești și comunităților armenesti).	Cordăreni, Corlăteni, Corni, Coșula, Coțușca, Cristești, Cristinești, Curtești, Dângeni, Dersca, Dimăcheni, Drăgușeni, Durnești, Frumușica, George Enescu, Hănești, Havârna, Hilișeu-Horia, Hlipiceni, Hudești, Ibănești, Leorda, Lozna, Manoleasa, Mihai Eminescu, Mihăileni, Mihălășeni, Mitoc, Nicșeni, Păltiniș, Pomârla, Prăjeni, Rădăuți-Prut, Răuseni, Ripiceni, Roma, Santa Mare, Șendriceni, Stăuceni, Știubieni, Suharău, Sulița, Trușești, Tudora, Ungureni, Unțeni, Văculești, Vârful Câmpului, Vlădeni, Vlăsinești, Vorniceni, Vorona.	
9.	Elaborarea documentațiilor de specialitate în vederea înscrierii în LMI a clădirilor cu valoare culturală identificate prin PUG-uri sau identificate de DJC Botoșani.	Municipiul Botoșani; Orașul Flămânzi; Comunele: Curtești, Vârful Câmpului; Vișoara, Vorona.	Propuneri autori
10.	Elaborarea documentațiilor de specialitate pentru înscrierea în Lista Monumentelor Istorice (LMI) a gărilor istorice (gările de pe linia 511: Bucecea, Leorda, Botoșani; gările de pe linia 512: Leorda, Văculești, Dorohoi; gările de pe linia 608: Răuseni, Todireni, Lunca, Trușești, Dângeni, Ungureni, Vorniceni, Corlăteni, Dorohoi) și a traseelor aferente următoarelor linii feroviare de mare valoare istorică: linia 511 (Verești-Botoșani), linia 512 (Leorda-Dorohoi) și linia 608 (Iași-Dorohoi).	Municipiile: Botoșani, Dorohoi; Orașul: Bucecea; Comunele: Corlăteni, Dângeni, Leorda, Lunca, Răuseni, Todireni, Trușești, Ungureni, Văculești, Vorniceni.	Propuneri autori
11.	<p>Realizarea procedurilor și demersurilor necesare pentru rectificarea erorilor din Lista Monumentelor Istorice (LMI) pentru județul Botoșani:</p> <ul style="list-style-type: none"> • Poziții care prezintă neclarități din punct de vedere al denumirii și componenței; • Clarificarea localizării monumentelor istorice cu localizare incertă; <p>Rectificarea erorilor produse ca urmare a reorganizării administrativ-teritoriale, modificării unor denumiri de UTAB-uri sau localități componente, greșirii adreselor poștale, greșirii denumirii sau datării obiectivelor clasate ca monumente istorice etc.</p>	Municipiile Botoșani, Dorohoi; Orașele: Bucecea, Flămânzi, Săveni, Ștefănești; Comunele: Corlăteni, Cristești, Durnești, George Enescu, Hănești, Ibănești, Lozna, Manoleasa, Mihai Eminescu, Mihăileni, Mitoc, Văculești.	Propuneri autori; INP
12.	Elaborarea studiilor, cercetărilor de specialitate în vederea reclasificării anumitor monumente istorice, clasate în Lista Monumentelor Istorice (LMI) și având valoare arhitecturală, urbanistică și culturală semnificativă, din categoria B (de importanță locală) în categoria A (de importanță națională) și/sau detalierea componentelor aferente ansamblurilor de arhitectură: (de exemplu: (i) Poșta veche din municipiul Botoșani – BT-II-m-B-01922, având valoare specială dată de autor – arh. Cerkez; (ii) Memorialul Ipotești – Centrul Național de Studii Mihai Eminescu – analiza înscrierii ca subcomponente de tip ”m” – monument a construcțiilor din cadrul imobilului - BT-IV-a-B-02047 și rectificarea poziției LMI a Bisericii Sf. Arhangheli Mihail și Gavril din Ipotești și includerea acesteia în ansamblu; (iii) Casa părintească a mamei compozitorului George Enescu - BT-IV-m-B-21063; (iv) Biserica de Lemn Sf. Voievozi din Bălușeni - BT-II-m-B-20183).	Municipiul Botoșani, comunele Bălușeni, Mihai Eminescu, Mihăileni,	Propuneri autori

NR. CRT.	DENUMIRE PROIECT	LOCALIZARE (LA NIVEL DE UATB)	SURSA
13.	Studiu de specialitate pentru revizuirea LMI și delimitarea unui singur ansamblului urban format din Piața 1 Decembrie 1918 și Strada 1 Decembrie 1918.	Municipiul Botoșani	Propuneri autori; INP
14.	Elaborarea documentațiilor de specialitate și a procedurilor legislative în vederea declasării din LMI a monumentelor istorice dispărute/demolate.	Comuna Tudora	PUG Comuna Tudora; Propuneri autori
15.	Proiecte integrate de regenerare urbană a zonelor istorice centrale (ansambluri urbane înscrise în LMI sau zone reprezentative pentru evoluția urbanistică, culturală și arhitecturală a localității).	Municipiile Botoșani și Dorohoi	Propuneri autori
16.	Proiecte integrate de valorificare a monumentelor istorice prin revitalizarea imaginii urbane/rurale (amenajarea spațiilor publice adiacente, incintelor și căilor de acces, iluminat arhitectural), realizate în paralel cu lucrările de restaurare a monumentelor istorice.	Municipiile: Botoșani și Dorohoi; Orașele: Bucecea, Darabani, Flămânzi, Săveni, Ștefănești; Comunele: Albești, Avrămeni, Bălușeni, Blândești, Brăești, Călărași, Cândești, Concești, Copălău, Cordăreni, Corlăteni, Corni, Coșula, Coțușca, Cristești, Cristinești, Curtești, Dângeni, Dersca, Dimăcheni, Drăgușeni, Durnești, Frumușica, George Enescu, Hănești, Havârna, Hilișeu-Horia, Hlipiceni, Hudești, Ibănești, Leorda, Lozna, Manoleasa, Mihai Eminescu, Mihăileni, Mihălășeni, Mitoc, Nicșeni, Păltiniș, Pomârla, Prăjeni, Rădăuți-Prut, Răuseni, Ripiceni, Roma, Santa Mare, Șendriceni, Stăuceni, Știubieni, Suharău, Sulița, Trușești, Tudora, Ungureni, Unțeni, Văculești, Vârfu Câmpului, Vlădeni, Vlăsinești, Vorniceni, Vorona.	Propuneri autori; Strategia Integrată de Dezvoltare Urbană a Municipiului Botoșani 2021-2027; Strategia de promovare a potențialului turistic al Botoșaniului
17.	Proiect integrate de valorificare culturală a troițelor, prin: restaurarea și valorificarea troițelor, documentarea istorică și culturală și promovarea turistică.	Comunele: Adășeni, Brăești, Broscăuți, Corlăteni, Durnești, Gorbănești, Havârna, Hilișeu-Horia, Mihai Eminescu, Mihăilești, Răchiți, Vârfu Câmpului, Viișoara și Vorona.	Propuneri autori
18.	Proiect județean pentru implementarea unei semnalizări unitare a monumentelor istorice din județul Botoșani (categorii: situri, ansambluri, monumente) și pentru amplasarea de materiale informative, inclusiv digital (cod QR).	Municipiile: Botoșani și Dorohoi; Orașele: Bucecea, Darabani, Flămânzi, Săveni, Ștefănești; Comunele: Albești, Avrămeni, Bălușeni, Blândești, Brăești, Călărași, Cândești, Concești, Copălău, Cordăreni, Corlăteni, Corni, Coșula, Coțușca, Cristești, Cristinești, Curtești, Dângeni, Dersca, Dimăcheni, Drăgușeni, Durnești, Frumușica, George Enescu, Hănești, Havârna, Hilișeu-Horia, Hlipiceni, Hudești, Ibănești, Leorda, Lozna, Manoleasa, Mihai Eminescu, Mihăileni, Mihălășeni, Mitoc, Nicșeni, Păltiniș, Pomârla, Prăjeni, Rădăuți-Prut, Răuseni, Ripiceni, Roma, Santa Mare, Șendriceni, Stăuceni, Știubieni, Suharău, Sulița, Trușești, Tudora, Ungureni, Unțeni, Văculești, Vârfu Câmpului, Vlădeni, Vlăsinești, Vorniceni, Vorona.	Propuneri autori
19.	Elaborarea unui ghid de realizare a iluminatului arhitectural aferent monumentelor istorice din județ.	Municipiile: Botoșani și Dorohoi; Orașele: Bucecea, Darabani, Flămânzi, Săveni, Ștefănești; Comunele: Albești, Avrămeni, Bălușeni, Blândești, Brăești, Călărași, Cândești, Concești, Copălău, Cordăreni, Corlăteni, Corni, Coșula, Coțușca, Cristești, Cristinești, Curtești, Dângeni, Dersca, Dimăcheni, Drăgușeni, Durnești, Frumușica, George Enescu, Hănești, Havârna, Hilișeu-Horia, Hlipiceni, Hudești, Ibănești, Leorda, Lozna, Manoleasa, Mihai Eminescu, Mihăileni, Mihălășeni, Mitoc, Nicșeni, Păltiniș, Pomârla, Prăjeni, Rădăuți-Prut, Răuseni, Ripiceni, Roma, Santa Mare,	Propuneri autori

NR. CRT.	DENUMIRE PROIECT	LOCALIZARE (LA NIVEL DE UATB)	SURSA
		Șendriceni, Stăuceni, Știubieni, Suharău, Sulița, Trușești, Tudora, Ungureni, Unțeni, Văculești, Vârfu Câmpului, Vlădeni, Vlăsinești, Vorniceni, Vorona.	
20.	Elaborarea unui ghid/ regulament de intervenție asupra patrimoniului construit valoros, clasat sau neclasat (monumente istorice, construcții propuse spre clasare în LMI, construcții cu valoare locală, zone construite protejate, zone de protecție aferente monumentelor istorice).	Nivel județean.	Propuneri autori
21.	Proiect de formare profesională continuă și schimb de experiențe pentru specialiștii în domeniul restaurării (arhitecți, ingineri, specialiști componente artistice, meșteri locali).	Nivel județean.	Propuneri autori
22.	Proiect integrat de elaborarea fișelor analitice de inventariere a monumentelor istorice (Ordin 2260/2008) și înregistrarea monumentelor istorice într-o bază de date online accesibilă (în format GIS), care să includă și informații de localizare prin satelit. Utilizarea acestei baze de date în procesele educaționale la nivel județean și pentru creșterea accesibilității la potențialul turistic.	Municipiile: Botoșani și Dorohoi; Orașele: Bucecea, Darabani, Flămânzi, Săveni, Ștefănești; Comunele: Albești, Avrămeni, Bălușeni, Blândești, Brăești, Călărași, Căndești, Concești, Copălău, Cordăreni, Corlăteni, Corni, Coșula, Coțușca, Cristești, Cristinești, Curtești, Dângeni, Dersca, Dimăcheni, Drăgușeni, Durnești, Frumușica, George Enescu, Hănești, Havârna, Hilișeu-Horia, Hlipiceni, Hudești, Ibănești, Leorda, Lozna, Manoleasa, Mihai Eminescu, Mihăileni, Mihălășeni, Mitoc, Nicșeni, Păltiniș, Pomârla, Prăjeni, Rădăuți-Prut, Răusenii, Ripiceni, Roma, Santa Mare, Șendriceni, Stăuceni, Știubieni, Suharău, Sulița, Trușești, Tudora, Ungureni, Unțeni, Văculești, Vârfu Câmpului, Vlădeni, Vlăsinești, Vorniceni, Vorona.	Propuneri autori; Strategia Integrată de Dezvoltare Urbană a Municipiului Botoșani 2021-2027; Strategia de promovare a potențialului turistic al Botoșaniului
23.	Elaborarea studiilor de specialitate și realizarea cercetărilor de teren/ arheologice în scopul delimitării siturilor arheologice înscrise în RAN.	Orașele: Bucecea, Ștefănești; Comunele: Broscăuți, Șendriceni.	Propuneri autori
24.	Valorificarea “in situ” a siturilor arheologice reprezentative din județ prin amenajarea de muzee arheologice sau muzee în aer liber.	Municipiul Botoșani; Orașele: Bucecea, Ștefănești; Comunele: Copălău, Coțușca, Dângeni, Hănești, Manoleasa, Mihai Eminescu, Mitoc, Lozna, Lunca, Ripiceni.	Propuneri autori; Strategia Integrată de Dezvoltare Urbană a Municipiului Botoșani 2021-2027; Strategia de promovare a potențialului turistic al Botoșaniului; Strategia de Dezvoltare Locală a comunei Lunca 2021-2027
25.	Proiect de punere în valoare, protejare și conservare a siturilor arheologice care datează din perioada eneolitică – cultura Cucuteni, ca parte a identității culturale a județului și elemente simbol la nivel național.	Municipiul Dorohoi; Orașele: Darabani, Flămânzi, Săveni, Ștefănești; Comunele: Adășeni, Albești, Avrămeni, Bălușeni, Blândești, Brăești, Broscăuți, Călărași, Concești, Copălău, Cordăreni, Corlăteni, Coțușca, Curtești, Dersca, Dimăcheni, Dobârceni, Drăgușeni, Durnești, Frumușica, George Enescu, Gorbănești, Hănești, Havârna, Hlipiceni, Hudești, Leorda, Lozna, Lunca, Manoleasa, Mileanca, Nicșeni, Păltiniș, Prăjeni, Rădăuți-Prut, Ripiceni, Roma, Santa Mare, Stăuceni, Șendriceni, Știubieni, Suharău, Sulița, Trușești, Tudora, Ungureni, Văculești, Vorniceni, Vorona.	Propuneri autori
26.	Cercetare, punere în valoare, protejare și conservare a patrimoniului construit reprezentativ pentru perioada medievală, cu precădere ctitoriilor domnești și boierești (lăcașuri de cult) din perioada domnitorilor Ștefan cel Mare și Petru Rareș, reprezentative pentru stilul moldovenesc al secolelor XV-XVI, dar și alte obiective asociate cu memoria domnitorilor.	Municipiile: Botoșani, Dorohoi; Comunele: Coșula, Vorona.	Propuneri autori

NR. CRT.	DENUMIRE PROIECT	LOCALIZARE (LA NIVEL DE UATB)	SURSA
27.	Proiect de cercetare arheologică și punere în valoare a sitului arheologic desfășurat pe mai multe UATB-uri – Valul Moldovei de Sus.	Comunele: Dângeni, Hănești, Manoleasa.	Propuneri autori
28.	Elaborarea Planului teritorial de peisaj aferent județului Botoșani.	Nivel județean.	Propuneri autori
29.	Elaborarea unei metodologii pentru realizarea studiilor de peisaj la nivel local, care să asigure protecția și valorificarea valorilor peisajului cultural specific al județului Botoșani.	Nivel județean.	Propuneri autori
30.	Elaborarea de documentații PATZ pentru zonele etno-geografice, care să asigure protejarea peisajului cultural specific fiecărei zone etno-geografice a județului Botoșani.	Nivel județean.	Propuneri autori
31.	Proiect de revitalizare a imaginii urbane prin intervenții de design urban asupra spațiilor publice aferente obiectele arhitecturale specifice comunităților evreiești și armenesti: sinagogi, școli și dughene evreiești, biserici armenesti, biserici lipovenești, biserici grecești.	Municipiile: Botoșani, Dorohoi; Orașele: Bucecea, Darabani, Săveni, Ștefănești.	Propuneri autori
32.	Elaborarea unui studiu de specialitate pentru protejarea peisajului cultural tradițional din zonele rurale și pentru identificarea obiectelor de arhitectură tradițională ce necesită măsuri speciale de protecție – Imaginea satului botoșănean.	Nivel județean.	Propuneri autori; Strategia de Dezvoltare Durabilă a Județului Botoșani 2021-2027
33.	Proiect multianual de restaurare a lăcașurilor de cult din județul Botoșani (clasate ca monumente istorice în LMI sau neclasate).	Municipiile: Botoșani, Dorohoi; Orașele: Flămânzi; Comunele: Albești, Curtești, Frumușica, George Enescu, Gorbănești, Roma, Vorona.	Protopopiatul Botoșani ⁹ ; Protopopiatul Dorohoi ¹⁰ ; Protopopiatul Hârlău; Direcția Județeană de Cultură Botoșani ¹¹

TABEL 7 – PROIECTE PRIORITARE AFERENTE PROGRAMULUI DE CONSERVARE ȘI VALORIFICARE A PATRIMONIULUI MOBIL (PRGPC2)

NR. CRT.	DENUMIRE PROIECT	LOCALIZARE (LA NIVEL DE UATB)	SURSA
1.	Proiect de formare profesională în domeniul cultural și organizarea de schimburi de experiență pentru coordonare profesională la nivel interjudețean, regional, național și internațional, având ca scop: monitorizarea și inventarierea colecțiilor existente la nivel județean; furnizarea permanentă de asistență tehnică de la muzeele municipale către celelalte muzee, case memoriale și colecții muzeale din județ; sprijinirea actorilor culturali din județ și a reprezentanților instituțiilor muzeale în accesarea finanțărilor nerambursabile.	Municipiile: Botoșani, Dorohoi; Orașele: Darabani, Flămânzi, Săveni, Ștefănești; Comunele: Concești, Corni, George Enescu, Ibănești, Mihai Eminescu, Răchiți, Trușești, Vorona.	Propuneri autori
2.	Proiect de înființare a muzeelor (de exemplu: înființarea unui Muzeu de Artă al Județului Botoșani prin achiziționarea, amenajarea și dotarea Casei Moscovic), expozițiilor (temporare sau permanente, de exemplu: amenajarea secției “Istorie evreiască” a Muzeului de Istorie și Etnografie Darabani; expoziție permanentă pentru lucrări de sculptură și de pictură din Galeria Minerva în municipiul Dorohoi) și muzee sătești destinate conservării și valorificării patrimoniului	Municipiile: Botoșani, Dorohoi; Orașele: Darabani, Flămânzi, Săveni, Ștefănești; Comunele: Concești, Corni, Coșula, George Enescu, Ibănești, Lozna, Mihai Eminescu, Răchiți, Trușești, Ungureni, Vorona.	Propuneri autori; Programul Regional de Acțiune pentru Cultură și Turism Nord-Est 2021-2027; Strategia de Dezvoltare Durabilă a Județului Botoșani 2021-2027; Strategia Integrată de Dezvoltare Urbană a Municipiului Botoșani 2021-2027; Strategia de promovare a potențialului turistic al Botoșaniului; Strategia Integrată de Dezvoltare Urbană a Municipiului Dorohoi 2021-2027; Consiliul Județean Botoșani – Fișă de propuneri privind proiecte de dezvoltare în vederea actualizării PATJ

⁹ Adresa nr. 94/16.01.2024 de la Protopopiatul Botoșani, către Consiliul Județean Botoșani.

¹⁰ Adresa nr. 50/19.01.2024 de la Protopopiatul Dorohoi, către Consiliul Județean, Președinte, Doina-Elena Federovici.

¹¹ Adresa nr. 650/ 01.02.2024 de la Direcția Județeană de Cultură Botoșani către Consiliul Județean Botoșani.

NR. CRT.	DENUMIRE PROIECT	LOCALIZARE (LA NIVEL DE UATB)	SURSA
	mobili specific culturii locale, în localitățile cu o densitate semnificativă a acestor resurse culturale.		
3.	Proiect de dezvoltarea unor colecții muzeale temporare în UATB-urile unde nu există unități culturale, însă prezintă un potențial ridicat.	Comunele: Coșula, Curtești, Manoleasa, Ripiceni, Văculești.	Propuneri autori
4.	Proiect de digitalizare a instituțiilor muzeale, incluzând prezentarea colecțiilor în mediul online și dezvoltarea de materiale VR (realitate virtuală) și AR (realitate augmentată), pentru valorificarea patrimoniului mobil în scopuri culturale, educative și turistice (bunuri arheologice și istorico-documentare, obiecte de semnificație artistică, etnografică, științifică și memorială).	Municipiile: Botoșani, Dorohoi; Orașele: Darabani, Flămânzi, Săveni, Ștefănești; Comunele: Răchiți, Trușești, Vorona.	Propuneri autori
5.	Proiect de realizare a unui muzeu memorial dedicat inginerului Elie Radu, cu scopul de a expune elemente relevante din viața și cariera acestuia, evidențiind contribuțiile sale semnificative în domeniul ingineriei și arhitecturii românești.	Municipiul Botoșani.	Propuneri autori
6.	Proiect de înființare a unui Centru etnografic și promovarea culturii și tradiției locale.	Comuna Curtești.	Strategia de Dezvoltare Locală a comunei Curtești 2024-2028
7.	Proiect de susținere continuă pentru îmbogățirea colecțiilor muzeelor și caselor memoriale, prin implementarea de inițiative tematice diverse și încurajarea oportunităților de instituționalizare.	Municipiile: Botoșani, Dorohoi; Orașele: Darabani, Flămânzi, Săveni, Ștefănești; Comunele: Concești, Corni, George Enescu, Ibănești, Mihai Eminescu, Răchiți, Trușești, Vorona.	Propuneri autori
8.	Proiect de protejare și valorificare a bunurilor care alcătuiesc patrimoniul cultural național mobil, prin prelucrarea și publicarea științifică, asigurarea vizibilității și punerea acestora la dispoziția celor interesați (de exemplu: publicarea unor repere din istoria Botoșanilor și zonei periurbane din perioada 1940-2000).	Nivel județean.	Propuneri autori; Strategia de Dezvoltare Durabilă a Județului Botoșani 2021-2027

TABEL 8 – PROIECTE PRIORITARE AFERENTE PROGRAMULUI DE PROTEJARE ȘI PROMOVARE A PATRIMONIULUI IMATERIAL (PRGPC3)

NR. CRT.	DENUMIRE PROIECT	LOCALIZARE (LA NIVEL DE UATB)	SURSA
1.	Conservarea meșteșugurilor tradiționale recunoscute la nivel internațional (Lista Reprezentativă a Patrimoniului Cultural Imaterial), național (asociate emblemei de Tezaur Uman Viu) sau județean (torsul și țesutul, olăritul, încondeierea ouălor, prelucrarea lemnului etc.) prin realizarea unor centre dedicate pentru desfășurarea acestor meșteșuguri cu expoziții temporare și/ sau permanente pentru păstrarea și promovarea istoriei, tradițiilor și valorilor locale. Dezvoltarea unor programe educaționale pentru comunitățile locale în vederea salvagărdării meșteșugurilor tradiționale, a tradițiilor și a obiceiurilor în cadrul acestor centre.	Municipiul Botoșani; Orașul Bucecea; Comunele: Adășeni, Albești, Avrămeni, Bălușeni, Dângeni, Ibănești, Mihăileni, Răuseni, Sulița, Todireni, Tudora, Ungureni, Vorona.	Propuneri autori; Strategia de Dezvoltare Durabilă a Județului Botoșani 2021-2027
2.	Proiect de organizare a unor evenimente culturale/ festivaluri tematice (din domeniul artei, meșteșugurilor, creației și tradițiilor populare), competiții culturale cu teme social-istorice (despre valorile culturale sau schimburile culturale, tehnici gastronomice etc.) și proiecte culturale de design, care valorifică meșteșugurile, tradițiile, valorile și modul de	Municipiile: Botoșani, Dorohoi; Orașele: Bucecea, Flămânzi; Comunele: Albești, Avrămeni, Bălușeni, Broscăuți, Călărași; Concești, Copălău, Corni, Coșula, Cristești, Cristinești, Curtești, Dângeni, Dobârceni, Frumușica, George Enescu, Gorbănești, Hlipiceni, Ibănești, Lunca, Mihăileni, Mileanca, Păltiniș, Pomârla, Prăjeni,	Propuneri autori; Programul Regional de Acțiune pentru Cultură și Turism Nord-Est 2021-2027; Strategia de Dezvoltare Durabilă a Județului Botoșani 2021-2027; Strategia de promovare a potențialului turistic al Botoșaniului; Strategia de Dezvoltare Locală a orașului Flămânzi; Strategia de Dezvoltare Locală a Orașului

NR. CRT.	DENUMIRE PROIECT	LOCALIZARE (LA NIVEL DE UATB)	SURSA
	viață al comunităților locale care să faciliteze o accesibilitate mai ridicată la valorile patrimoniului imaterial specific județului Botoșani și zonei culturale din care face parte.	Răuseni, Santa Mare, Stăuceni, Sulița, Todireni, Trușești, Tudora, Ungureni, Unțeni, Vârfu Câmpului, Viișoara, Vlăsinești, Vorona.	Bucecea pentru perioada 2021-2027; Strategia de Dezvoltare Durabilă a comunei Călărași 2021-2027; Strategia de Dezvoltare Economico-Socială a Comunei Corni 2021-2027; Strategia de Dezvoltare Economico-Socială a Comunei Cristești 2021-2027; Strategia de Dezvoltare Locală a comunei Lunca 2021-2027; Strategia de Dezvoltare Durabilă a comunei Mihăileni 2022-2027; Strategia de Dezvoltare a comunei Păltiniș 2021-2027; Strategia de Dezvoltare Economico-Socială a comunei Tudora 2021-2027; Strategia de Dezvoltare Economico-Socială a comunei Unțeni 2021-2027
3.	Proiect de formare profesională pentru meșteri, artiști locali și instructori de dansuri populare și organizarea unor schimburi de experiențe la nivel interjudețean, regional, național, internațional.	Nivel județean.	Propuneri autori; Strategia de Dezvoltare Durabilă a Județului Botoșani 2021-2027
4.	Proiect de promovare a valorilor etno-folclorice și de sprijinire a ansamblurilor folclorice prin infrastructurii pentru desfășurarea activităților (realizarea de construcții noi sau refuncționalizarea unor construcții existente și achiziționarea de dotări specifice).	Comunele: Albești, Bălușeni, Broscăuți, Bucecea, Căndești, Concești, Copălău, Corlățeni, Corni, Coșula, Cristești, Cristinești, Curtești, Dângeni, Dobârceni, Durnești, George Enescu, Gorbănești, Hlipiceni, Lunca, Mileanca, Pomârla, Prăjeni, Răchiți, Santa Mare, Sulița, Știubieni, Todireni, Trușești, Tudora, Văculești, Vârfu Câmpului, Viișoara, Vlăsinești și Vorona.	Propunere autori; Strategia de Dezvoltare Durabilă a Județului Botoșani 2021-2027; Strategia de Dezvoltare Locală a Comunei Căndești; Strategia de Dezvoltare Locală a comunei Curtești 2024-2028; Strategia de Dezvoltare Locală a comunei Durnești 2021-2025; Strategia de Dezvoltare Locală a comunei Lunca 2021-2027; Strategia de Dezvoltare Economico-Socială a comunei Tudora 2021-2027
5.	Proiect de cercetare coregrafică a dansurilor populare specifice județului Botoșani.	Nivel județean.	Strategia de Dezvoltare Durabilă a Județului Botoșani 2021-2027
6.	Transpunerea informației culturale tradiționale în format digital prin utilizarea de tehnologii moderne, precum: versiuni digitale ale unor cărți tipărite, imagini și obiecte tradiționale sau arhive sonore folclorice.	Nivel județean.	Propuneri autori
7.	Proiect de construire a unei tabere de creație la Casa Memorială “Ștefan Luchian” din comuna Ștefănești.	Comuna Ștefănești.	Strategia de Dezvoltare Durabilă a Județului Botoșani 2021-2027
8.	Proiect de cooperare cu unitățile de învățământ/ cluburile copiilor în vederea realizării unor cursuri de meșteșuguri tradiționale dedicate tinerilor derulate de meșteri și artiști locali.	Nivel județean.	Propuneri autori

TABEL 9– PROIECTE PRIORITYARE AFERENTE PROGRAMULUI PENTRU CREȘTEREA ATRACTIVITĂȚII CENTRELOR URBANE (PRGURB1)

NR. CRT.	DENUMIRE PROIECT	LOCALIZARE (LA NIVEL DE UATB)	SURSA
1.	Actualizarea documentațiilor de planificare spațială – PUG, mai vechi de 10 ani.	municipiile Botoșani, Dorohoi și orașele Darabani, Flămânzi, Săveni, comunele Adășeni, Albești, Bălușeni, Blândești, Călărași, Căndești, Concești, Copălău, Cordăreni, Corlățeni, Corni, Coșula, Cristești, Cristinești, Curtești, Dersca, Dimăcheni, Dângeni, Dobârceni, Drăgușeni, Durnești, Frumușica, George Enescu, Gorbănești, Hănești, Havârna, Hudești, Leorda, Lozna, Lunca, Manoleasa, Mihăileni, Mihălășeni, Nicșeni, Păltiniș, Pomârla, Prăjeni, Răchiți, Răuseni, Ripiceni, Roma, Românești, Santa Mare, Stăuceni, Suharău. Sulița, Șendriceni. Ștefănești, Știubieni. Todireni, Trușești. Tudora, Ungureni, Unțeni, Văculești. Viișoara, Vârfu Câmpului, Vlădeni, Vlăsinești. Vorniceni	Conform situație comunicată de CJ Botoșani, martie 2024 Chestionare primăriei (comunele Drăgușeni, Leorda, Todireni)

NR. CRT.	DENUMIRE PROIECT	LOCALIZARE (LA NIVEL DE UATB)	SURSA
2.	Regenerare urbană. Reamenajare Piața Revoluției.	Municipiul Dorohoi, Municipiul Botoșani	PR Nord-Est 2021-2027 (portofoliu de proiecte 2022), Strategia de dezvoltare durabilă a județului Botoșani 2021-2027
3.	Modernizare străzi orașenești.	Orașele Darabani, Ștefănești	PR Nord-Est 2021-2027 (portofoliu de proiecte 2022)
4.	Înființarea de noi spații comunitare: parcuri publice, piețe care sprijină interacțiunea, centru de recreere, centru comunitar.	municipiile Botoșani, Dorohoi	Chestionare primăriei, Strategia de Dezvoltare a județului Botoșani 2021-2027, Strategia de Promovare a Potențialului Turistic al Botoșaniului, Strategia Integrată de Dezvoltare Urbană a Municipiului Botoșani 2021-2027

TABEL 10 – PROIECTE PRIORITARE AFERENTE PROGRAMULUI DE ECHIPARE TEHNICO-EDILITARĂ CORESPUNZĂTOARE A CENTRELOR URBANE (PRGURB2) ȘI PROGRAMULUI DE ECHIPARE TEHNICO-EDILITARĂ CORESPUNZĂTOARE A COMUNELOR (PRGRUR2)

NR. CRT.	DENUMIRE PROIECT	LOCALIZARE (LA NIVEL DE UATB)	SURSA
1.	Proiecte de extindere a rețelei existente de alimentare cu gaze naturale.	Municipiile Botoșani și Dorohoi, comunele Frumușica, Șendriceni	Strategia de județeană privind accelerarea dezvoltării serviciilor comunitare de utilități publice, actualizată 2021-2030. Strategia de Dezvoltare Durabilă a Județului Botoșani, 2021-2027
2.	Proiecte de înființare a rețelei de alimentare cu gaze naturale.	Orașele Darabani, Săveni, Ștefănești, comunele Adășeni, Avrămeni, Broscăuți, Brăiești, Căndești, Concești, Copălău, Corni, Coțușca, Coșula, Cristești, Cristinești, Dângeni, Dobârceni, Drăgușeni, Dumești, Gorbănești, Hlipiceni, Havârna, Hănești, Hudești, Ibănești, Leorda, Lozna, Manoleasa, Mihăileni, Mileanca, Mitoc, Păltiniș, Pomârla, Prăjeni, Răchiți, Rădăuți Prut, Răuseni, Ripiceni, Roma, Românești, Stăuceni, Știubieni, Suharău, Todireni, Trușești, Ungureni, Văculești, Vârfu Câmpului, Viișoara, Vlădeni, Vlăsinești, Vorniceni, Vorona, Ungureni, Unțeni.	Strategia de județeană privind accelerarea dezvoltării serviciilor comunitare de utilități publice, actualizată 2021-2030
3.	Reabilitarea, modernizarea și dezvoltarea sistemului de termoficare.	Municipiul Botoșani	Strategia de Dezvoltare Durabilă a Județului Botoșani, 2021-2027 ”Reabilitarea sistemului de termoficare urbană la nivelul municipiului Botoșani, pentru perioada 2009-2028, în scopul conformării la legislația de mediu și creșterii eficienței energetice” Planului de Acțiune pentru Energie Durabilă (PAED) al Municipiului Botoșani pentru perioada 2020-2030 (Anexa nr. 1 la HCL nr. 355 din 20 decembrie 2018)
4.	Îmbunătățirea izolației termice a anvelopei clădirilor, reabilitarea și modernizarea instalațiilor, înlocuirea corpurilor de iluminat cu corpuri de iluminat cu eficiență energetică ridicată.	Județean	Strategia de Dezvoltare Durabilă a Județului Botoșani, 2021-2027

NR. CRT.	DENUMIRE PROIECT	LOCALIZARE (LA NIVEL DE UATB)	SURSA
	Promovarea eficienței energetice și reducerea emisiilor de gaze cu efect de seră.		
5.	Sprijinirea investițiilor în proiecte de energie din surse regenerabile de anvergură. Utilizarea/extinderea sistemelor de energie din surse regenerabile și accesul populației la acestea.	Județean	Strategia de Dezvoltare Durabilă a Județului Botoșani, 2021-2027
6.	Implementarea sistemului de alimentare cu apă pentru localitățile din zona de Nord județului.	Comunele: Avrămeni, Căndești, Concești, Cordăreni, Corlăteni, Coțușca, Cristinești, Dersca, Dimăcheni, George Enescu, Havârna, Hilișeu-Horia, Hudești, Ibănești, Lozna, Manoleasa, Mihăileni, Mitoc, Păltiniș, Pomârla, Rădăuți Prut, Ripiceni, Suharău, Vârfu Câmpului, Viișoara, Vorniceni	Planului de Dezvoltare Regională Nord-Est 2021-2027 Strategiei de Dezvoltare Durabilă a județului Botoșani 2021-2027
7.	Înființarea sistemului de alimentare cu apă în localitățile rurale.	Comunele Adășeni, Blândești, Corni, Gorbănești, Lunca, Mihăileni, Mileanca, Nicșeni, Roma, Știubieni, Vădeni, Vlăsinești	Strategia de județeană privind accelerarea dezvoltării serviciilor comunitare de utilități publice, actualizată 2021-2030 Master Planul actualizat pentru sectorul apă și apă uzată județul Botoșani pentru faza 2 (2014-2020) a Fondurilor de Coeziune
8.	Reabilitarea și extinderea sistemelor de alimentare cu apă în localitățile urbane și rurale.	Municipiile Botoșani, Dorohoi, orașele Bucecea, Darabani, Flămânzi, Săveni, Ștefănești, comunele Albești, Bălușeni, Brăești, Broscăuți, Călărași, Coșula, Cristești, Curtești, Dângeni, Frumușica, Hănești, Mihai Eminescu, Prăjeni, Răchiți, Românești, Stăuceni, Sulița, Todireni, Tudora, Ungureni, Unțeni, Văculești, Vorona.	Strategia de dezvoltare a județului 2021-2027 pentru dezvoltarea sistemelor de alimentare cu apă a localităților din județ Strategia de județeană privind accelerarea dezvoltării serviciilor comunitare de utilități publice -actualizată 2021-2030 Master Planul actualizat pentru sectorul apă și apă uzată județul Botoșani pentru faza 2 (2014-2020) a Fondurilor de Coeziune
9.	Înființare sistem de canalizare apă uzată în localitățile rurale.	Comunele: Adășeni, Avrămeni, Bălușeni, Blândești, Brăești, Broscăuți, Călărași, Căndești, Concești, Cordăreni, Corlăteni, Corni, Coșula, Coțușca, Cristești, Cristinești, Curtești, Dângeni, Dimăcheni, Dobârceni, Gorbănești, Havârna, Hănești, Hilișeu-Horia, Hlipiceni, Hudești, Ibănești, Lozna, Lunca, Manoleasa, Mihăileni, Mihălășeni, Mileanca, Mitoc, Nicșeni, Păltiniș, Pomârla, Prăjeni, Rădăuți-Prut, Răuseni, Roma, Românești, Santa Mare, Suharău, Sulița, Șendriceni, Știubieni, Tudora, Ungureni, Unțeni, Văculești, Viișoara, Vârfu Câmpului, Vlădeni, Vlăsinești, Vorniceni, Vorona	Strategia de dezvoltare a județului 2021-2027 Strategia de județeană privind accelerarea dezvoltării serviciilor comunitare de utilități publice, actualizată 2021-2030; Master Planul actualizat pentru sectorul apă și apă uzată județul Botoșani pentru faza 2 (2014-2020) a Fondurilor de Coeziune
10.	Extinderea și reabilitarea sistemelor de canalizare apă uzată din localitățile urbane și rurale.	Municipiile Botoșani și Dorohoi, orașele Bucecea, Darabani, Flămânzi, Săveni, Ștefănești, comunele Albești, Copălău, Dersca, Drăgușeni, Durnești, Frumușica, George Enescu, Mihai Eminescu, Ripiceni, Stăuceni, Todireni, Trușești	Strategia de dezvoltare a județului 2021-2027 Master Planul actualizat pentru sectorul apă și apă uzată județul Botoșani pentru faza 2 (2014-2020) a Fondurilor de Coeziune
11.	Construire stații noi de epurare în localitățile Bucecea, Darabani, Săveni, Ștefănești.	Orașele Bucecea, Darabani, Săveni și Ștefănești	Strategia de județeană privind accelerarea dezvoltării serviciilor comunitare de utilități publice, actualizată 2021-2030;

NR. CRT.	DENUMIRE PROIECT	LOCALIZARE (LA NIVEL DE UATB)	SURSA
			Master Planul actualizat pentru sectorul apă și apă uzată județul Botoșani pentru faza 2 (2014-2020) a Fondurilor de Coeziune

TABEL 11 - PROIECTE PRIORITARE AFERENTE PROGRAMULUI DE ECHIPARE SOCIO-CULTURALĂ CORESPUNZĂTOARE A CENTRELOR URBANE (INCLUDE SERVICIILE) (PRGURB3)

NR. CRT.	DENUMIRE PROIECT	LOCALIZARE (LA NIVEL DE UATB)	SURSA
Sănătate			
1.	Proiect de modernizare, reabilitare si/sau de dotarea a spitalelor (de ex. Spitalul Județean de Urgență "Mavromati", Spitalul Municipal Dorohoi, Spitalul de Pneumofiziologie Botoșani, Secția exterioară Săveni a Spitalului Județean de Urgență "Mavromati", Spitalul "Sfântul Gheorghe" Botoșani)	Municipiile Botoșani, Dorohoi, orașul Săveni,	Liste proiecte chestionar (CJ Botoșani), Strategia de Dezvoltare a județului Botoșani 2021-2027, Strategia Integrată de Dezvoltare Urbană a municipiului Dorohoi
2.	Proiect de realizare și dotare a unor noi unități medicale de specialitate (ex. secție clinică de îngrijiri paliative)	municipiile Botoșani, Dorohoi, orașele Bucecea, Darabani, Flămânzi, Săveni, Ștefănești,	Strategia Integrată de Dezvoltare Urbană a Municipiului Botoșani 2021-2027, Strategia de Dezvoltare Locală a Orașului Săveni, Strategia de Dezvoltare a județului Botoșani 2021-2027
3.	Proiect de construire și dotare spitale	municipiul Botoșani, orașul Săveni	Strategia de Dezvoltare Locală a Orașului Săveni, Strategia de Dezvoltare a județului Botoșani 2021-2027
4.	Proiect de modernizare, reabilitare și dotare a unităților medicale de specialitate	Orașele Flămânzi, Săveni	Strategia de Dezvoltare Locală a Orașului Bucecea pentru perioada 2021-2027, Strategia de Dezvoltare a județului Botoșani 2021-2027
5.	Proiect de modernizare, reabilitare a centrelor care oferă servicii integrate medicale și sociale	Municipiul Dorohoi	Planul de Acțiune pentru Energie Durabilă și Climă al Municipiului Dorohoi
6.	Proiect de modernizare, reabilitare și dotare a unităților de asistență medico-sanitară	Orașul Săveni, Orașul Flămânzi	Strategia de Dezvoltare a județului Botoșani 2021-2027
Educație			
7.	Proiect de extindere și dezvoltare a infrastructurii universitare în principalele centre urbane (centre universitare sau infrastructură pentru practica universitară) (de ex. Universitatea Tehnică „Gheorghe Asachi” Iași, Universitatea de Științe Agricole și de Medicină Veterinară "Ion Ionescu de la Brad" Iași, Facultatea de Arhitectură și Construcții, Facultatea de Mecanică Facultate de Industrie Ușoară, Centru Universitar - Universitate de stat la Botoșani, Universitatea Ștefan cel Mare Suceava)	Municipiul Botoșani, Dorohoi	Strategia de Dezvoltare a județului Botoșani 2021-2027, Propuneri autori
8.	Proiect de realizare a unor dotări conexe centrelor universitare (centre pentru practica universitară) (ex. Laboratoare pentru practică universitară la Ipotești și Agafton pentru extensii la facultățile de Litere, Științe Agricole și Medicină Veterinară, Sport)	Municipiul Botoșani, comunele Curtești, Mihai Eminescu	Strategia de Dezvoltare a județului Botoșani 2021-2027,
Cultură¹²			

¹² Proiectele vizează infrastructura dedicată în principal locuitorilor și sunt complementare cu proiectele incluse în Programul de modernizare și dezvoltare a infrastructurii turistice a județului (PRGETUR1)

NR. CRT.	DENUMIRE PROIECT	LOCALIZARE (LA NIVEL DE UATB)	SURSA
9.	Proiect de realizare a unor Centre Multifuncționale Culturale sau cămine culturale (de ex. Centrul Cultural Metropolitan, Centrului Multifuncțional Cultural „George Enescu”)	municipiile Botoșani, Dorohoi Orașul Ștefănești	Strategia de Dezvoltare a județului Botoșani 2021-2027, Strategia Integrată de Dezvoltare Urbană a municipiului Dorohoi
10.	Proiect de modernizare și dotare a cinematografelelor (de ex. Cinematograful Unirea Botoșani, cinematograful Prutul)	Municipiul Botoșani, Orașul Ștefănești	Liste proiecte chestionar (CJ Botoșani), Strategia de Dezvoltare a județului Botoșani 2021-2027, Strategia Integrată de Dezvoltare Urbană a Municipiului Botoșani 2021-2027
11.	Proiect de modernizare și dotare a caselor de cultură	Orașul Ștefănești	Liste proiecte chestionar (CJ Botoșani), Strategia de Dezvoltare a județului Botoșani 2021-2027, Programul Regional Nord-Est 2021 – 2027
12.	Proiect de modernizare, reabilitare, extindere, dotare și digitalizare a bibliotecilor publice (de ex. Biblioteca Județeană ”Mihai Eminescu”)	municipiile Botoșani, Dorohoi, orașele Bucecea, Darabani, Flămânzi, Săveni, Ștefănești,	Liste proiecte chestionar (Biblioteca Județeană ”Mihai Eminescu” Botoșani, CJ Botoșani), Strategia Integrată de Dezvoltare Urbană a municipiului Dorohoi, Strategia de Dezvoltare a județului Botoșani 2021-2027, Planul Regional de Acțiune pentru Cultură și Turism Nord-Est 2021-2027, Strategia Integrată de Dezvoltare Urbană a Municipiului Botoșani 2021-2027
13.	Proiect de modernizare, reabilitare, extindere și dotare a filarmonicii, teatrelor și grădinilor de vară (de ex., Filarmonica Botoșani, Teatrul de Păpuși Vasilache)	Municipiul Botoșani,	Strategia Integrată de Dezvoltare Urbană a Municipiului Botoșani 2021-2027, Strategia de Dezvoltare a județului Botoșani 2021-2027, Planul Regional de Acțiune pentru Cultură și Turism Nord-Est 2021-2027, Liste proiecte chestionar (CJ Botoșani),
14.	Program de formare și dezvoltare profesională pentru angajații instituțiilor culturale	municipiile Botoșani, Dorohoi, orașele Darabani, Flămânzi, Săveni, Ștefănești, comuna Trușești	Strategia de Dezvoltare a județului Botoșani 2021-2027, Autorii
Sport și agrement¹³			
15.	Realizarea de noi bazine de înot în scop recreativ	Municipiul Dorohoi, orașele Săveni, Flămânzi,	Autorii, Strategia de Dezvoltare Locală a Orașului Săveni, Strategia de Dezvoltare a Orașului Flămânzi, județul Botoșani, 2021-2027, Studiul de regenerare urbană a orașului Săveni, Strategia Integrată de Dezvoltare Urbană a municipiului Dorohoi
16.	Proiect de modernizare și dotare a terenurilor și sălilor de sport de interes comunitar	municipiile Botoșani, Dorohoi, orașele Bucecea, Flămânzi, Săveni	Autorii, Strategia de Dezvoltare Locală a Orașului Bucecea pentru perioada 2021-2027, Strategia de Dezvoltare Locală a Orașului Săveni, Strategia de Dezvoltare a Orașului Flămânzi, județul Botoșani, 2021-2027, Studiul de regenerare urbană a orașului Săveni, Strategia Integrată de Dezvoltare Urbană a municipiului Dorohoi, Strategia de Dezvoltare a județului Botoșani 2021-2027
17.	Proiect de promovare a activităților sportive și a evenimentelor sportive dedicate comunităților locale	municipiile Botoșani, Dorohoi și orașele Bucecea, Darabani, Flămânzi, Săveni, Ștefănești	Autorii, Strategia de Dezvoltare a județului Botoșani 2021-2027

TABEL 12 – PROIECTE PRIORITARE AFERENTE PROGRAMULUI SUPT PENTRU CREȘTEREA ATRACTIVITĂȚII MEDIULUI RURAL (PRGRUR1)

NR. CRT.	DENUMIRE PROIECT	LOCALIZARE (LA NIVEL DE UATB)	SURSA
1.	Actualizarea documentațiilor de planificare spațială – PUG, mai vechi de 10 ani.	comunele Adășeni, Albești, Bălușeni, Blândești, Călărași, Căndești, Concești, Copălău, Cordăreni, Corlăteni, Corni, Coșula, Cristești, Cristinești, Curtești,	Conform situație comunicată de CJ Botoșani, martie 2024

¹³ Proiectele vizează infrastructura dedicată în principal locuitorilor și sunt complementare cu proiectele incluse în Programul de modernizare și dezvoltare a infrastructurii turistice a județului (PRGETUR1)

NR. CRT.	DENUMIRE PROIECT	LOCALIZARE (LA NIVEL DE UATB)	SURSA
		Dersca, Dimăcheni, Dângeni, Dobârceni, Drăgușeni, Durnești, Frumușica, George Enescu, Gorbănești, Hănești, Havârna, Hudești, Leorda, Lozna, Lunca, Manoleasa, Mihăileni, Mihălășeni, Nicșeni, Păltiniș, Pomârla, Prăjeni, Răchiți, Răuseni, Ripiceni, Roma, Românești, Santa Mare, Stăuceni, Suharău. Sulița, Șendriceni. Ștefănești, Știubieni. Todireni, Trușești. Tudora, Ungureni, Unțeni, Văculești. Viișoara, Vârfu Câmpului, Vlădeni, Vlăsinești. Vorniceni	Chestionare primăriei (comunele Drăgușeni, Leorda, Todireni)
2.	Înființarea de noi spații comunitare: parcuri publice, piețe care sprijină interacțiunea, centru de recreere, centru comunitar.	comuna Trușești	Chestionare primăriei
3.	Înființarea de centre comunitare integrate pentru susținerea de activități și servicii educaționale, sociale și culturale.	comuna Albești	Strategia de dezvoltare durabilă a județului Botoșani 2021-2027
4.	Dotări centru comunitar.	comuna Hudești	Strategia de dezvoltare durabilă a județului Botoșani 2021-2027

TABEL 13– PROIECTE PRIORITARE AFERENTE PROGRAMULUI DE ECHIPARE SOCIO-CULTURALĂ CORESPUNZĂTOARE A COMUNELOR (INCLUDE SERVICIILE) (PRGRUR3)

NR. CRT.	DENUMIRE PROIECT	LOCALIZARE (LA NIVEL DE UATB)	SURSA
Sănătate			
1.	Proiect de realizare și dotare a unui dispensar medical uman	Comuna Albești, Comuna Avrămeni, Comuna Corni, Comuna Cristești, Comuna George Enescu, Comuna Ibănești Comuna Mihai Eminescu, Comuna Dângeni, Comuna Pomârla, Comuna Românești, Comuna Coșula, Comuna Blândești, Comuna Ungureni, Comuna Unțeni, Comuna Suharău, Comuna Manoleasa, Comuna Durnești	Strategia de Dezvoltare a județului Botoșani 2021-2027
2.	Proiect de construire și dotare a unui centru medical-social sau unitatea de asistență medico- socială	Comuna Nicșeni, Comuna Mileanca, Comuna Cordăreni, Comuna Mihăileni, Comuna Mihai Eminescu	Strategia de Dezvoltare a județului Botoșani 2021-2027
3.	Proiect de realizare și dotare a unei clinici stomatologice	Comuna Brăești, Comuna Mihălășeni	Strategia de Dezvoltare a județului Botoșani 2021-2027
4.	Proiect de realizare a unui centru de permanență	Comuna Bălușeni, Comuna Gorbănești	Strategia de Dezvoltare a județului Botoșani 2021-2027
5.	Proiect de modernizare și dotare a spitalelor (ex. Sanatoriul de Neuropsihiatrie Podriga)	Comuna Drăgușeni	Strategia de Dezvoltare a județului Botoșani 2021-2027
6.	Proiect de dezvoltare a serviciilor medicale mobile (de ex, Conectați pentru sănătatea oamenilor – CONNECT, „Intervenție rapidă - SALVARE”, Asigurarea de servicii medicale mobile (caravană medicală mobilă) pentru persoane vârstnice din Comuna Albești)	Comuna Drăgușeni, Comuna Albești, Comuna Ungureni	Liste proiecte chestionar (CJ Botoșani), Strategia de Dezvoltare a județului Botoșani 2021-2027
Cultură¹⁴			
7.	Proiect de realizare și dotare a unui cămin cultural, centru cultural multifuncțional sau așezământ cultural sau spații culturale în aer liber (amfiteatru, grădină de vară),	Comuna Albești, Comuna Blândești, Comuna Avrămeni, Comuna Copălău, Comuna Corni, Comuna Cristești, Comuna Cristinești, Comuna Durnești, Comuna George Enescu, Comuna Hănești, Comuna Hudești, Comuna Leorda, Comuna Mihai Eminescu, Comuna Mileanca, Comuna Mitoc, Comuna Nicșeni,	Strategia de Dezvoltare a județului Botoșani 2021-2027

¹⁴ Proiectele vizează infrastructura dedicată în principal locuitorilor și sunt complementare cu proiectele incluse în Programul de modernizare și dezvoltare a infrastructurii turistice a județului (PRGETUR1)

NR. CRT.	DENUMIRE PROIECT	LOCALIZARE (LA NIVEL DE UATB)	SURSA
		Comuna Pomârla, Comuna Santa Mare, Comuna Stăuceni, Comuna Unțeni, Comuna Vârfu Câmpului, Comuna Suharău	
8.	Proiect de modernizarea și echipare a căminelor culturale, așezămintelor culturale inclusiv prin reconversia funcțională a unor construcții existente (ex. transformarea în cămin cultural a Școlii Vechi Suharău)	Comuna Albești, Comuna Brăești, Comuna Călărași, Comuna Corni, Comuna Dângeni, Comuna Gorbănești, Comuna Havârna, Comuna Hudești, Comuna Hudești, Comuna Lozna, Comuna Manoleasa, Comuna Mihai Eminescu, Comuna Mihai Eminescu, Comuna Mileanca, Comuna Nicșeni, Comuna Rădăuți-Prut, Comuna Ripiceni, Comuna Ripiceni, Comuna Roma, Comuna Santa Mare, Comuna Sulița, Comuna Ungureni, Comuna Văculești, Comuna Viișoara, Comuna Suharău, Comuna Vârfu Câmpului	Strategia de Dezvoltare a județului Botoșani 2021-2027
9.	Proiect de modernizarea și echipare a cinematografelelor (ex. Cinematograful Victoria – Trușești)	Comuna Trușești	Strategia de Dezvoltare a județului Botoșani 2021-2027
10.	Proiect de modernizare și dotare a bibliotecilor publice	Comuna Dersca, Comuna Mihai Eminescu, Comuna Ungureni, Comuna Gorbănești	Strategia de Dezvoltare a județului Botoșani 2021-2027
11.	Proiect de realizare a unor noi biblioteci publice	Comuna Ibănești, Comuna Românești	Strategia de Dezvoltare a județului Botoșani 2021-2027
Sport și agrement¹⁵			
12.	Proiect de construire a unor săli de sport sau baze sportive	Comuna Albești, Comuna Avrămeni, Comuna Bălușeni, Comuna Blândești, Comuna Brăești, Comuna Călărași, Comuna Copălău, Comuna Corni, Comuna Coșula, Comuna Cristinești, Comuna Dersca, Comuna George Enescu, Comuna Hănești, Comuna Hilișeu-Horia, Comuna Manoleasa, Comuna Drăgușeni, Comuna Mihai Eminescu, Comuna Mihălășeni, Comuna Prăjeni, Comuna Roma, Comuna Românești, Comuna Suharău, Comuna Șendriceni, Comuna Sulița, Comuna Todireni, Comuna Ungureni, Comuna Vorniceni, Comuna Leorda, Comuna Stăuceni, Comuna Sulița, Comuna Ripiceni	Strategia de Dezvoltare a județului Botoșani 2021-2027
13.	Proiect de amenajare a unor terenuri de sport	Comuna Avrămeni, Comuna Albești, Comuna Brăești, Comuna George Enescu, Comuna Șendriceni, Comuna Pomârla, Comuna Mileanca	Strategia de Dezvoltare a județului Botoșani 2021-2027
14.	Proiect de modernizare a sălilor de sport și terenurilor de sport	Comuna Broscăuți, Comuna Pomârla, Comuna Mihai Eminescu, Comuna Mihălășeni, Comuna Mileanca, Comuna Roma, Comuna Sulița, Comuna Leorda,	Strategia de Dezvoltare a județului Botoșani 2021-2027
15.	Proiect de realizare a infrastructurii destinate înotului	Comuna Coșula	Strategia de Dezvoltare a județului Botoșani 2021-2027
16.	Proiect de modernizare a terenurilor de sport	Comuna Mihai Eminescu,	Strategia de Dezvoltare a județului Botoșani 2021-2027

¹⁵ Proiectele vizează infrastructura dedicată în principal locuitorilor și sunt complementare cu proiectele incluse în Programul de modernizare și dezvoltare a infrastructurii turistice a județului (PRGETUR1)

TABEL 14 – PROIECTE PRIORITARE AFERENTE PROGRAMULUI DE DEZVOLTARE A INFRASTRUCTURII EDUCAȚIONALE DE BAZĂ ȘI DE REDUCERE A ABANDONULUI ȘCOLAR (PRGDM1)

NR. CRT.	DENUMIRE PROIECT	LOCALIZARE (LA NIVEL DE UATB)	SURSA
1.	Proiect de dezvoltare modernizare și echipare a unităților de învățământ aferente ciclurilor preșcolar, primar, gimnazial și liceal (unități de învățământ, dotări conexe – cabinete medicale, săli și terenuri de sport, laboratoare, biblioteci etc)	județean	Autorii, Strategia de Dezvoltare a Orașului Flămânzi, județul Botoșani, 2021-2027, Strategia de Dezvoltare Locală a Orașului Bucecea pentru perioada 2021-2027, Planul de Acțiune pentru Energie Durabilă și Climă al Municipiului Dorohoi, Strategia de Dezvoltare Locală a Orașului Săveni, Strategia de Dezvoltare a județului Botoșani 2021-2027, Strategia Integrată de Dezvoltare Urbană a Municipiului Botoșani 2021-2027, Strategia Integrată de Dezvoltare Urbană a municipiului Dorohoi
2.	Proiect de construire și dotare a unor unități de tip after-school	Orașul Săveni, Orașul Flămânzi, Municipiul Botoșani, Comuna Călărași	Strategia de Dezvoltare Locală a Orașului Săveni, Strategia de Dezvoltare a Orașului Flămânzi, județul Botoșani, 2021-2027, Strategia Integrată de Dezvoltare Urbană a Municipiului Botoșani 2021-2027
3.	Proiect de prevenire a abandonului școlar și promovare a educației incluzive (de ex. programul ”Masă caldă în școli”, programul „Școală după școală”, transport școlar, burse de studii și burse sociale)	Orașul Bucecea, Municipiul Dorohoi, Municipiul Botoșani, Comuna Albești	Strategia de Dezvoltare Locală a Orașului Bucecea pentru perioada 2021-2027, Strategia Integrată de Dezvoltare Urbană a municipiului Dorohoi, Strategia de Dezvoltare a județului Botoșani 2021-2027 Liste proiecte chestionar (CJ Botoșani),

TABEL 15 – PROIECTE PRIORITARE AFERENTE PROGRAMULUI DE SPRIJINIRE A INSERȚIEI PERSOANELOR VULNERABILE PE PIAȚA MUNCII (PRGDM2)

NR. CRT.	DENUMIRE PROIECT	LOCALIZARE (LA NIVEL DE UATB)	SURSA
2.	Proiect de formare și consiliere profesională continuă a forței de muncă (de ex. cursuri de management și dezvoltare antreprenorială, cursuri pentru personalul din sectorul ospitalității, cursuri de formare a instructorilor de dansuri populare)	Orașul Săveni, Municipiul Botoșani, Municipiul Dorohoi, Comuna Coșula, Comuna Văculești, Orașul Bucecea	Strategia de Dezvoltare Teritorială a Orașului Săveni pentru perioada 2021-2027, Strategia de Promovare a Potențialului Turistic al Botoșaniului, Strategia Integrată de Dezvoltare Urbană a municipiului Dorohoi, Strategia Integrată de Dezvoltare Urbană a Municipiului Botoșani 2021-2027, Strategia de Dezvoltare Locală a Orașului Bucecea pentru perioada 2021-2027,
4.	Proiect de sprijinire a integrării forței de muncă pentru grupurile vulnerabile	Comuna Văculești	Strategia de Dezvoltare a județului Botoșani 2021-2027

TABEL 16 – PROIECTE PRIORITARE AFERENTE PROGRAMULUI SUPT PENTRU EFECTELE „MIGRAȚIEI INVERSE” (PRGDM3)

NR. CRT.	DENUMIRE PROIECT	LOCALIZARE (LA NIVEL DE UATB)	SURSA
1.	Realizarea de locuințe pentru medici	Comuna Avrămeni	Strategia de Dezvoltare a județului Botoșani 2021-2027
2.	Proiect de dezvoltare a infrastructurii locative pentru atragerea și susținerea forței de muncă calificate	Orașul Săveni, Municipiul Botoșani	Strategia de Dezvoltare Teritorială a Orașului Săveni pentru perioada 2021-2027 Strategia de Dezvoltare a județului Botoșani 2021-2027

TABEL 17 – PROIECTE PRIORITARE AFERENTE PROGRAMULUI DE DEZVOLTARE A SERVICIILOR DE ASISTENȚĂ SOCIALĂ (PRGDSP)

NR. CRT.	DENUMIRE PROIECT	LOCALIZARE (LA NIVEL DE UATB)	SURSA
1.	Proiect de îngrijire integrată la domiciliu și dezvoltare a serviciilor sociale și medico-sociale pentru grupuri vulnerabile (inclusiv pentru copiii aflați în risc și familiile acestora)	Municipiul Botoșani, Municipiul Dorohoi, Orașul Bucecea, Orașul Săveni, Comuna Bălușeni Comuna Vârfu Câmpului	Strategia de Dezvoltare Locală a Orașului Săveni, Strategia Integrată de Dezvoltare Urbană a municipiului Dorohoi, Strategia de Dezvoltare Locală a Orașului Bucecea pentru perioada 2021-2027, Strategia de Dezvoltare a județului Botoșani 2021-2027
4.	Dezvoltarea serviciilor sociale specializate furnizate persoanelor cu dizabilități	Municipiul Botoșani, Municipiul Dorohoi	Strategia Integrată de Dezvoltare Urbană a municipiului Dorohoi, Strategia de Dezvoltare a județului Botoșani 2021-2027
5.	Proiect de construire și dotare a unui centru/cămin de îngrijire persoane vârstnice	Comuna Nicșeni, Comuna Păltiniș, Comuna Răchiți, Comuna Stăuceni, Comuna Știubieni, Comuna Todireni, Comuna Mihălășeni, Comuna Lunca, Comuna Lozna, Comuna Hudești, Comuna Viișoara, Comuna Cristinești, Municipiul Botoșani, Orașul Bucecea, Municipiul Dorohoi, Comuna Hilișeu-Horia, Comuna Avrămeni	Strategia de Dezvoltare a județului Botoșani 2021-2027
6.	Proiect de construire de locuințe sociale pentru persoanele vulnerabile	Comuna Stăuceni, Comuna Pomârla, Comuna Hilișeu-Horia, Comuna Albești, Orașul Dărăbani, Orașul Ștefănești, Comuna Gorbănești, Municipiul Botoșani, Municipiul Dorohoi	Strategia de Dezvoltare a județului Botoșani 2021-2027, Planul de Acțiune pentru Energie Durabilă și Climă al Municipiului Dorohoi
7.	Proiect de construire și dotare a unui centru multifuncțional de servicii sociale pentru persoanele aflate în situații de risc/vulnerabile	Comuna Ungureni, Comuna Văculești, Comuna Manoleasa, Comuna Corni, Municipiul Botoșani, Comuna Albești, Comuna Bălușeni, Comuna Hlipiceni, Comuna Hudești, Orașul Bucecea, Municipiul Dorohoi, Comuna Manoleasa, Comuna Vorniceni, Comuna Unțeni, Comuna Todireni, Comuna Sulița	Strategia de Dezvoltare a județului Botoșani 2021-2027
9.	Proiect de reabilitare și modernizare a centrelor de îngrijire și asistență	Municipiul Botoșani	Strategia de Dezvoltare a județului Botoșani 2021-2027

TABEL 18 – PROIECTE PRIORITARE AFERENTE PROGRAMULUI PENTRU GESTIONAREA RESURSEI DE APĂ DIN JUDEȚ (PRGTGA)

NR. CRT.	DENUMIRE PROIECT	LOCALIZARE (LA NIVEL DE UATB)	SURSA
1.	Proiecte pentru reabilitarea, modernizarea și mentenanța lucrărilor de gospodărire a apelor existente/Proiecte pentru înființarea sistemelor de canalizare și epurare apă uzată.	Se aplică tuturor lucrărilor de gospodărire a apelor din județ / Comunelor fără sisteme de canalizare și epurare apă uzată (comunele: Adășeni, Avrămeni, Bălușeni, Blândești, Brăești, Broscăuți, Călărași, Căndești, Concești, Cordăreni, Corlăteni, Corni, Coșula, Coțușca, Cristești, Cristinești, Curtești, Dângeni, Dimăcheni, Dobârceni, Gorbănești, Havârna, Hănești, Hilișeu-Horia, Hlipiceni, Hudești, Ibănești, Lozna, Lunca, Manoleasa, Mihăileni, Mihălășeni, Mileanca, Mitoc, Nicșeni, Păltiniș, Pomârla, Prăjeni, Rădăuți-Prut, Răuseni, Roma, Românești, Santa Mare, Suharău, Sulița, Șendriceni, Știubieni, Tudora, Ungureni, Unțeni, Văculești, Viișoara, Vârfu Câmpului, Vlădeni, Vlăsinești, Vorniceni, Vorona).	Planurile de Management al Riscului la Inundații bazinele hidrografice Prut-Bârlad și Siret Răspuns la chestionarul trimis către NOVA APASERV Botoșani SA. Strategiei de Dezvoltare Durabilă a județului Botoșani 2021-2027 Master Planul actualizat pentru sectorul apă și apă uzată județul Botoșani pentru faza 2 (2014-2020) a Fondurilor de Coeziune
2.	Proiect pentru finalizarea investiției „Acumularea Vârfu Câmpului pe râul Siret, județele Suceava și Botoșani”.	Oraș Bucecea, comuna Mihăileni	Proiect Ordonanța de urgență
3.	Proiecte pentru executarea lucrărilor privind asigurarea capacității de transport a albiilor pe următoarele sectoare: râul Bașeu (UAT Săveni), râul Ionașcu (UAT Bălușeni), râul Vlădeni (UAT Mihăileni).	Oraș Săveni, comunele Bălușeni, Mihăileni	Comitetul județean pentru situații de urgență Botoșani, adresa nr. 16378/23.11.2022

TABEL 19 – PROIECTE PRIORITARE AFERENTE PROGRAMULUI PENTRU EXTINDEREA ȘI MODERNIZAREA REȚELELOR DE TRANSPORT ENERGETIC (GAZE NATURALE, ENERGIE ELECTRICĂ ȘI TERMICĂ) (PRGTEN)

NR. CRT.	DENUMIRE PROIECT	LOCALIZARE (LA NIVEL DE UATB)	SURSA
1.	Construire LEA 400 kV Suceava-Bălți.	comune: Albești, Bălușeni, Blândești, Corni, Curtești, Gorbănești, Românești, Santa Mare, Trușești, Vlădeni.	Transelectrica
2.	Proiecte modernizare stații electrice.	municipiile Botoșani, Dorohoi, orașele Bucecea, Darabani, Flămânzi, Săveni., comunele Curtești, Mihai Eminescu, Mitoc, Ripiceni, Trușești.	Planul de Dezvoltare Delgaz Grid 2024-2033
3.	Proiecte de extindere și modernizare iluminat public.	Municipiile Botoșani, orașul Bucecea, comunele Avrămeni, Blândești, Broscăuți, Călărași, Concești, Corni, Dimăcheni, Drăgușeni, Hănești, Hudești, Leorda, Mihai Eminescu, Mihălășeni, Stăuceni, Suharău, Șendriceni, Știubieni, Tudora, Unțeni, Vârfu Câmpului, Vorniceni.	Chestionare primării
4.	Proiect de dezvoltare a sistemului național de transport gaze naturale: ”Conducta de transport gaze naturale Coșula – Săveni, DN 400 mm” (inclusiv alimentare cu energie electrică, protecție catodică și fibră optică).	UATB traversate: oraș Săveni, comunele Bălușeni, Coșula, Dângeni, Gorbănești, Stăuceni, Ungureni, Unțeni, Vlăsinești.	S.N.T.G.N TRANSGAZ SA

TABEL 20 – PROIECTE PRIORITARE AFERENTE PROGRAMULUI DE DEZVOLTARE A REȚELEI TEN-T GLOBALĂ (COMPREHENSIVE) ȘI DE CONECTARE A JUDEȚULUI LA REȚEAUA TEN-T CENTRALĂ (CORE) (PRGTM1)

Nr. crt.	Denumire proiect	Localizare (la nivel de UATB)	Sursa
1.	Modernizare drumuri naționale în scopul măririi fluenței și creșterii siguranței rutiere	Municipii: Dorohoi, Botoșani, orașe: Bucecea, Darabani, Ștefănești, comune: Brăești, Călărași, Cristinești, Durnești, Gorbănești, Hudești, Huțani, Ibănești, Leorda, Manoleasa, Mihai Eminescu, Păltiniș, Răchiți, Rădăuți Prut, Răuseni, Românești, Santa Mare, Stăuceni, Suharău, Ungureni, Șendriceni, Trusești, Văculești, Vârfu Câmpului, Vlădeni	Prelucrare autori conform adresa D.R.D.P. Iași-S.D.N. Botoșani la data de 31.12.2023 și Punct de vedere D.R.D.P. Iași, din 20.12.2024
2.	Modernizare drumuri județene	Orașe: Bucecea, Darabani, Comune: Hănești, Hudești, Suharău	Prelucrare autori conform date primite de la D.R.D.P./D.J.D.P.
3.	Modernizare și asfaltare drumuri de interes local / județean	Oraș: Bucecea	Chestionare
4.	Modernizare și reabilitare drumuri de interes local	Comune: Adășeni, Avrămeni, Călărași, Concești, Cordăreni, Corlăteni, Coșula, Coțușca, Cristești, Dângeni, Dersca, Drăgușeni, Durnești, Frumușica, George Enescu, Gorbănești, Hănești, Hilișeu-Horia, Hlipiceni, Hudești, Ibănești, Leorda, Lozna, Lunca, Mihai Eminescu, Mihăileni, Mihălășeni, Mileanca, Nicșeni, Pomârla, Prăjeni, Răchiți, Răuseni, Ripiceni, Roma, Românești, Santa Mare, Șendriceni, Suharău, Sulița, Todireni, Trușești, Tudora, Unțeni, Vârfu Câmpului, Vlăsinești, Vorniceni, Vorona	Chestionare
5.	Modernizare străzi orașenești	Orașele: Darabani, Ștefănești	PR Nord-Est 2021-2027 (portofoliu de proiecte 2022)
6.	Construirea drumurilor expres Suceava-Botoșani-Ștefănești, Botoșani-Târgu Frumos, Suceava-Vârfu Câmpului-Dorohoi-Darabani, Roșcani-Vorona-Botoșani	Municipii: Botoșani, Dorohoi, orașe: Darabani, Ștefănești, comune: Blândești, Brăești, Cristinești, Durnești, Gorbănești, Hilișeu-Horia, Hudești, Ibănești, Mihai Eminescu, Leorda, Păltiniș, Pomârla, Rădăuți-Prut, Stăuceni, Suharău, Șendriceni, Trușești, Văculești, Vârfu Câmpului	Conform Plan de Amenajare a Teritoriului Național – Secțiunea I – poz. 2.17, 2.18) și punct de vedere D.R.D.P. Iași, din 20.12.2024
7.	Varianta de Ocolire Botoșani, Dorohoi, Flămânzi	Municipiul: Botoșani, Dorohoi, orașe: Flămânzi, comune: Bălușeni, Broscăuți, Copălău, Curtești, Mihai Eminescu, Răchiți, Roma, Stăuceni	Chestionare Răspunsuri la solicitări de date https://www.cestrin.ro/

Nr. crt.	Denumire proiect	Localizare (la nivel de UATB)	Sursa
8.	Propuneri de noi trasee de drumuri europene de legătură care să tranziteze județul Botoșani: Suceava-Vârfu Câmpului-Dorohoi-Darabani-Rădăuți Prut, Botoșani-Ștefănești	Municipii: Botoșani, Dorohoi, orașe: Darabani, Ștefănești, comune: Blândești, Brăești, Cristinești, Durnești, Gorbănești, Hilișeu-Horia, Hudești, Ibănești, Mihai Eminescu, Leorda, Păltiniș, Pomârla, Rădăuți-Prut, Stăuceni, Suharău, Șendriceni, Trușești, Văculești, Vârfu Câmpului	Prelucrare autori conform punct de vedere D.R.D.P. Iași, din 20.12.2024
9.	Propuneri deschidere a două noi puncte de trecere a frontierei și modernizarea celor existente	Oraș: Darabani, comune: Manoleasa, Mitoc, Pomârla, Rădăuți-Prut	Prelucrare autori conform punct de vedere D.R.D.P. Iași, din 20.12.2024
10.	Construirea de poduri și podețe noi și reabilitarea poduri existente	Oraș: Săveni, comune: Avrămeni, Leorda, Manoleasa, Mitoc, Răchiți, Rădăuți-Prut, Santa Mare, Ungureni, Unțeni, Vârfu Câmpului	Prelucrare autori conform date primite de la D.R.D.P./D.J.D.P. și punct de vedere D.R.D.P. Iași, din 20.12.2024
11.	Modernizarea și reabilitarea rețelei de cale ferată și a stațiilor de tren	Municipiu: Dorohoi, oraș: Bucecea, comune: Albești, Brăești, Broscăuți, Corlăteni, Dângeni, Dimăcheni, Leorda, Lunca, Răuseni, Todireni, Trușești, Ungureni, Văculești, Vlădeni, Vorniceni	Prelucrare autori conform adrese primite de la C.F.R. SA
12.	Reparații linia 509 Verești-Leorda-Botoșani interval Bucecea-Leorda, Leorda-Botoșani, Verești-Bucecea	Municipiul: Botoșani, comuna: Leorda	Prelucrare autori conform adresa C.F.R. SA

TABEL 21 – PROIECTE PRIORITARE AFERENTE PROGRAMULUI DE CREȘTERE A ACCESIBILITĂȚII RUTIERE ȘI A INFRASTRUCTURII DEDICATE DEPLASĂRILOR NEMOTORIZATE (PRGTM2)

NR. CRT.	DENUMIRE PROIECT	LOCALIZARE (LA NIVEL DE UATB)	SURSA
1.	Susținerea transportului alternativ prin realizarea unui circuit de piste de biciclete la nivelul municipiului Botoșani - Finanțare PNRR.	Municipii: Botoșani	Chestionare
2.	Descoperirea județului pe bicicletă, includerea traseului în traseele existente la nivel național.	Municipii: Botoșani, Dorohoi	POR Nord-Est 2021-2027, bugetul local
3.	Construire piste de biciclete.	Orașe: Bucecea Comune: Călărași, Todireni	Chestionare

TABEL 22 – PROIECTE PRIORITARE AFERENTE PROGRAMULUI DE EFICIENTIZARE, DIGITALIZARE ȘI CREȘTERE A UTILIZĂRII TRANSPORTULUI PUBLIC (PRGTM3)

Nr. crt.	Denumire proiect	Localizare (la nivel de UATB)	Sursa
1.	“Transport public metropolitan” (Transport public în Zona Metropolitană Botoșani)	Municipii: Botoșani	https://zmbotosani.ro/proiecte/proiecte-aprobate-pentru-initiere
2.	Înnoirea parcului de vehicule destinate transportului public - "achiziție microbuz nepoluant în comuna Răchiți, județul Botoșani"	Comuna: Răchiți	Chestionare
3.	Creșterea eficienței și accesibilității mijloacelor de transport public	Municipii: Botoșani, Dorohoi, orașe: Bucecea, Darabani, Săveni, comune: Bălușeni, Concești, Coțușca, Curțești, Havârna, Hilișeu Horia, Hudești, Ibănești, Mihai Eminescu, Răchiți, Rădăuți Prut, Stăuceni, Șendriceni, Viișoara, Vlădeni, Vorniceni	Prelucrare autori conform HOTĂRÂRE privind aprobarea unor măsuri pentru asigurarea continuității serviciului de transport public județean de persoane prin curse regulate în județul Botoșani, începând cu data de 01.04.2024, în urma ședinței din 27.03.2024

TABEL 23 – PROIECTE PRIORITARE AFERENTE PROGRAMULUI DE EFICIENTIZARE A ACCESULUI LA INFRASTRUCTURA AEROPORTUARĂ (PRGTM4)

NR. CRT.	DENUMIRE PROIECT	LOCALIZARE (LA NIVEL DE UATB)	SURSA
1.	Creșterea accesibilității și a frecvenței serviciilor de transport a călătorilor către aeroporturile din Suceava și Iași prin realizarea de accese la Autostrada Moldovei.	Municipii: Botoșani, Dorohoi, Orașe: Bucecea	Propunere autori

TABEL 24 – PROIECTE PRIORITARE AFERENTE PROGRAMULUI DE DEZVOLTARE A REȚELEI MULTIMODALE LOCALE ȘI INTERMODALE LOGISTICE (INCLUSIV DE CREȘTERE A ACCESIBILITĂȚII FERROVIARE) (PRGTM5)

NR. CRT.	DENUMIRE PROIECT	LOCALIZARE (LA NIVEL DE UATB)	SURSA
1.	Amenajare terminale intermodale.	Municipii: Botoșani, Dorohoi	Propunere autori

TABEL 25 – PROIECTE PRIORITARE AFERENTE PROGRAMULUI PENTRU O LOCUIRE ACCESIBILĂ ȘI DE CALITATE (PRGDLOC)

NR. CRT.	DENUMIRE PROIECT	LOCALIZARE (LA NIVEL DE UATB)	SURSA
1.	Proiecte construire locuințe sociale.	Orașele Darabani, Ștefănești, comunele Albești, Călărași, Gorbănești, Hilișeu-Horia, Mihai Eminescu, Pomârla, Stăuceni.	Strategia de dezvoltare durabilă a județului Botoșani 2021-2027 Chestionare primării
2.	Proiecte construire locuințe pentru tineri.	Municipiul Dorohoi, comunele Albești, Concești, Cordăreni, Drăgușeni, Hilișeu-Horia, Mihai Eminescu, Răchiți, Stăuceni, Șendriceni, Văculești.	Strategia de dezvoltare durabilă a județului Botoșani 2021-2027 Chestionare primării
3.	Construire de locuințe pentru tineri-specialiști în sănătate, destinate închirierii prin Programul ANL.	Municipiul Botoșani	Strategia de dezvoltare durabilă a județului Botoșani 2021-2027

TABEL 26 – PROIECTE PRIORITARE AFERENTE PROGRAMULUI PENTRU SUSȚINEREA SECTORULUI AGRO-ZOOTEHNIC ȘI PISCICOL (PRGE1)

NR. CRT.	DENUMIRE PROIECT	LOCALIZARE (LA NIVEL DE UATB)	SURSA
1.	Sprrijinirea proiectelor de dezvoltare pentru ferme agro-zootehnice.	comunele Gorbănești, Manoleasa, Sulița	SDD a județului Botoșani 2021-2027; PNS 2021-2027; liste proiecte chestionare Primării – comuna Manoleasa
2.	Dezvoltarea agriculturii ecologice / Creșterea eficienței agriculturii locale.	comuna Hilișeu-Horia	liste proiecte chestionare Primării – comuna Hilișeu-Horia
3.	Atragerea fondurilor investiționale și dezvoltarea fermelor agro-zootehnice ecologice.	Municipiile Botoșani, Dorohoi comunele: Bălușeni, Coțușca, Curtești, Dângeni, Frumușica, George Enescu, Hudești, Manoleasa, Mihai Eminescu, Răchiți, Rădăuți-Prut, Sulița, Trușești, Ungureni, Vârfu Câmpului, Vlăsinești.	propuneri autori
4.	Modernizare, dezvoltare piețe/centre agroalimentare	municipiul Dorohoi, comunele Adășeni, Dersca, Hilișeu-Horia, Manoleasa, Sulița, Todireni, Trușești, Văculești, Vorona	SDD a județului Botoșani 2021-2027; POR Nord-Est 2021-2027; PNRR

NR. CRT.	DENUMIRE PROIECT	LOCALIZARE (LA NIVEL DE UATB)	SURSA
			2021-2027; PNS 2021-2027; Buget local; liste proiecte chestionare Primăriei – comunele Hilișeu-Horia, Manoleasa, Trușești
5.	Suținerea inițiativelor asociative pentru creșterea eficienței economice a exploatațiilor agricole, creșterea puterii de negociere pe piețele de desfacere și a capacității de valorificare superioară a producției.	comunele Gorbănești, Hilișeu-Horia	SDD a județului Botoșani 2021-2027; POR Nord-Est 2021-2027 liste proiecte chestionare Primăriei – comuna Hilișeu-Horia
6.	Promovarea produselor locale agro-zootehnice și identificarea piețelor de desfacere / Stabilirea unor branduri locale, produse tradiționale – comuna Sulița / Menținerea și promovarea tradițiilor locale – comuna Todireni.	comunele Sulița, Todireni, Văculești,	SDD a județului Botoșani 2021-2027; PNS 2021-2027
7.	Promovarea produselor locale, a brandurilor specifice și identificarea piețelor de desfacere.	municipiile Botoșani, Dorohoi, orașele: Bucecea, Darabani, Flămânzi, Săveni, Ștefănești, comunele: Adășeni, Albești, Avrămeni, Bălușeni, Blândești, Brăești, Broscăuți, Călărași, Căndești, Concești, Copălău, Cordăreni, Corlăteni, Corni, Coșula, Coțușca, Cristești, Cristinești, Curtești, Dângeni, Dersca, Dimăcheni, Dobârceni, Drăgușeni, Durnești, Frumușica, George Enescu, Gorbănești, Havârna, Hănești, Hilișeu-Horia, Hlipiceni, Hudești, Ibănești, Leorda, Lozna, Lunca, Manoleasa, Mihai Eminescu, Mihăileni, Mihălășeni, Mileanca, Mitoc, Nicșeni, Păltiniș, Pomârla, Prăjeni, Răchiți, Rădăuți-Prut, Răuseni, Ripiceni, Roma, Românești, Santa Mare, Stăuceni, Suharău, Sulița, Șendriceni, Știubieni, Todireni, Trușești, Tudora, Ungureni, Unțeni, Văculești, Vârfu Câmpului, Viișoara, Vlădeni, Vlăsinești, Vorniceni, Vorona	propuneri autori
8.	Investiții în tehnologii agricole și zootehnice mecanizate, automatizate și inovatoare.	municipiul Dorohoi, orașele: Bucecea, Darabani, Flămânzi, Săveni, Ștefănești, comunele: Adășeni, Albești, Avrămeni, Bălușeni, Blândești, Brăești, Broscăuți, Călărași, Căndești, Copălău, Cordăreni, Corlăteni, Corni, Coțușca, Cristești, Cristinești, Curtești, Dângeni, Dersca, Dimăcheni, Dobârceni, Drăgușeni, Durnești, Frumușica, George Enescu, Gorbănești, Havârna, Hănești, Hilișeu-Horia, Hlipiceni, Hudești, Ibănești, Leorda, Lunca, Manoleasa, Mihai Eminescu, Mihălășeni, Mileanca, Mitoc, Nicșeni, Păltiniș, Prăjeni, Răchiți, Rădăuți-Prut, Răuseni, Ripiceni, Roma, Românești, Santa Mare, Stăuceni, Suharău, Sulița, Șendriceni, Știubieni, Todireni, Trușești, Tudora, Ungureni, Unțeni, Văculești, Vârfu Câmpului, Viișoara, Vlădeni, Vlăsinești, Vorniceni, Vorona.	propuneri autori
9.	Înființare sistem de irigații în comuna Călărași.	comuna Călărași	liste proiecte chestionare Primăriei – comuna Călărași
10.	Realizare de depozite frigorifice pentru păstrare și conservare produse agricole / depozite pentru cereale.	Zona Metropolitană Botoșani, comuna Ripiceni, Sulița,	SDD a județului Botoșani 2021-2027; POR Nord-Est 2021-2027; PNRR 2021-2027; PNS 2021-2027; Buget local
11.	Valorificarea durabilă a produselor obținute din domeniul silvic, depozitarea și comercializarea acestora în magazine specializate.	orașele: Bucecea, Darabani, Flămânzi, comunele: Bălușeni, Blândești, Brăești, Copălău, Corni, Coșula, Cristești, Cristinești, Curtești, Dersca, Dobârceni, Frumușica, Hilișeu-Horia, Hudești, Ibănești, Lozna, Mihai Eminescu, Păltiniș, Pomârla, Suharău, Sulița, Șendriceni, Trușești, Tudora, Văculești, Vârfu Câmpului, Vorona	propuneri autori
12.	Valorificare a potențialului cinegetic local (cluster pentru domeniile de vânătoare din ZMBT și vecinătăți) împreună cu creșterea turismului în	Zona Metropolitană Botoșani	SDD a județului Botoșani 2021-2027; POR Nord-Est 2021-2027;

NR. CRT.	DENUMIRE PROIECT	LOCALIZARE (LA NIVEL DE UATB)	SURSA
	zonă și organizarea de evenimente în domeniile economic și cultural în Botoșani.		
13.	Împădurirea terenurilor degradate.	comunele Todireni, Hilișeu-Horia, Hlipiceni, Manoleasa	SDD a județului Botoșani 2021-2027; PNS 2021-2027; Buget local; liste proiecte chestionare Primăriei – comunele Hilișeu-Horia, Hlipiceni, Manoleasa
14.	Împădurire și realizarea de perdele forestiere în comuna Călărași.	comuna Călărași	liste proiecte chestionare Primăriei – comuna Călărași
15.	Dezvoltarea și susținerea fermelor piscicole și de acvacultură.	Municipiile Botoșani, Dorohoi, orașele: Bucecea, Darabani, comunele: Adășeni, Bălușeni, Blândești, Cordăreni, Coțușca, Curtești, Drăgușeni, Durnești, George Enescu, Havârna, Hănești, Hudești, Ibănești, Mihai Eminescu, Mihălășeni, Mileanca, Nicșeni, Răchiți, Roma, Stăuceni, Suharău, Sulița, Șendriceni, Ungureni, Unțeni, Viișoara, Vlăsinești, Vorniceni	propuneri autori

TABEL 27 – PROIECTE PRIORITARE AFERENTE PROGRAMULUI PENTRU SUSȚINEREA UNEI DEZVOLTĂRI INDUSTRIALE MODERNE BAZATE PE INOVARE (INDUSTRIE 4.0) ȘI TEHNOLOGII DE VÂRF (PRGE2)

NR. CRT.	DENUMIRE PROIECT	LOCALIZARE (LA NIVEL DE UATB)	SURSA
1.	Parcul industrial (tehnologic) Botoșani.	municipiul Botoșani, Zona Metropolitană Botoșani	SDD a județului Botoșani 2021-2027; POR Nord-Est 2021-2027 PNS 2021-2027; Buget local
2.	Parc industrial la nivelul municipiului reședință Botoșani / Zona Metropolitană.	municipiul Botoșani, Zona Metropolitană Botoșani	SDD a județului Botoșani 2021-2027; CNI; POR Nord-Est 2021-2027
3.	Amenajarea de Parcuri industriale.	municipiul Dorohoi	SDD a județului Botoșani 2021-2027; POR Nord-Est 2021-2027 PNRR 2021-2027 Buget local
4.	Dezvoltarea unui parc industrial și finanțarea de start-up-uri în Orașul Flămânzi.	orașul Flămânzi	PDR Nord-Est 2021-2027 liste proiecte chestionare Primăriei – orașul Flămânzi
5.	Reabilitarea siturilor industriale și neutilizate, pregătirea de noi activități.	municipiul Dorohoi	SDD a județului Botoșani 2021-2027; POR Nord-Est 2021-2027 PNRR 2021-2027 Buget local
6.	Readucerea în circuitul economic a terenului fostei fabrici de zahăr (22 ha).	oraș Bucecea	SDD a județului Botoșani 2021-2027; POR Nord-Est 2021-2027
7.	Regenerare urbană – zona centru, zona industrială - noi funcționalități și abordări arhitectonice.	municipiul Dorohoi	SDD a județului Botoșani 2021-2027; POR Nord-Est 2021-2027; Buget local; PDR Nord-Est 2021-2027
8.	Crearea de amplasamente pentru transformarea Municipiului Dorohoi într-o locație competitivă de dezvoltare economică. Amenajarea de Parcuri industriale.	municipiul Dorohoi	SDD a județului Botoșani 2021-2027; POR Nord-Est 2021-2027; PNRR 2021-2027 ;Buget local
9.	Creșterea competitivității și stabilității în industria prelucrătoare prin creșterea numărului de salariați și a firmelor.	municipiile Botoșani, Dorohoi orașele: Bucecea, Darabani, Flămânzi, Săveni	propuneri autori

NR. CRT.	DENUMIRE PROIECT	LOCALIZARE (LA NIVEL DE UATB)	SURSA
		comunele: Bălușeni, Broscăuți, Curtești, Dersca, Frumușica, Gorbănești, Hilișeu-Horia, Hudești, Ibănești, Lozna, Manoleasa, Mihai Eminescu, Mihăileni, Păltiniș, Prăjeni, Răchiți, Răuseni, Ripiceni, Roma, Românești, Santa Mare, Stăuceni, Suharău, Sulița, Șendriceni, Trușești, Văculești, Vârfu Câmpului, Vlădeni, Vlăsinești, Vorona	
10.	Promovarea produselor tradiționale realizate în județ și stimularea exporturilor.	nivel județean	propuneri autori
11.	Exploatare carieră bentonită.	Comuna Viișoara	SDD a județului Botoșani 2021-2027; PNS 2021-2027; Buget local
12.	Construcția ansamblurilor de locuințe (in special pentru tineri, sociale).	comunele Călărași, Hilișeu-Horia, Leorda, Răchiți	SDD a județului Botoșani 2021-2027; POR Nord-Est 2021-2027; Buget local; AFM; liste proiecte chestionare Primăriei – comunele Călărași, Hilișeu-Horia, Leorda, Răchiți,
13.	Construire locuințe nZEB plus pentru tineri.	comunele Concești, Dobârceni, Șendriceni	liste proiecte chestionare Primăriei – comunele Concești, Dobârceni, Șendriceni
14.	Eficientizarea energetică a fondului de locuințe, modernizarea și creșterea nivelului de confort.	municipiile Botoșani, Dorohoi orașele: Bucecea, Darabani, Flămânzi, Săveni, Ștefănești comunele: Mileanca, Văculești	propuneri autori

TABEL 28 – PROIECTE PRIORITARE AFERENTE PROGRAMULUI SUPTOR PENTRU CREȘTEREA CAPACITĂȚILOR DE PRODUCȚIE A ENERGIEI ELECTRICE DIN SURSE REGENERABILE (PRGE3)

NR. CRT.	DENUMIRE PROIECT	LOCALIZARE (LA NIVEL DE UATB)	SURSA
1.	Atragerea investițiilor în proiecte investiționale cu impact major în domeniu.	municipiile Botoșani, Dorohoi, Zona metropolitană Botoșani	propuneri autori
2.	Valorificarea surselor alternative de energie prin dezvoltarea unor capacități de producere a energiei verzi: construirea parcului de celule fotovoltaice, eolian și/sau biomasă. Construire parc cu panouri fotovoltaice.	municipiile Botoșani, Dorohoi, orașele Bucecea, Darabani, comunele Adășeni, Albești, Broscăuți, Călărași, Concești, Copălău, Corni, Coșula, Coțușca, Cristești, Dângeni, Dersca, Dobârceni, Durnești, Gorbănești, Hănești, Hilișeu-Horia, Hudești, Ibănești, Leorda, Lozna, Lunca, Mihăileni, Mitoc, Nicșeni, Păltiniș, Prăjeni, Răchiți, Roma, Românești, Santa Mare, Stăuceni, Trușești, Vlăsinești, Vorona	SDD a județului Botoșani 2021-2027; PNS 2021-2027; PODD 2021-2027; AFM; POR Nord-Est 2021-2027; PNRR; POR Nord-Est 2021-2027 liste proiecte chestionare Primăriei – municipiul Dorohoi, orașele Bucecea, Darabani, comunele Albești, Broscăuți, Călărași, Concești, Copălău, Coșula, Coțușca, Cristești, Dângeni, Dersca, Dobârceni, Durnești, Gorbănești, Hănești, Hilișeu-Horia, Hudești, Leorda, Lozna, Mihăileni, Mitoc, Nicșeni, Păltiniș, Prăjeni, Răchiți, Roma, Românești, Santa Mare, Stăuceni, Trușești, Vlăsinești, Vorona
3.	Construire Parc eolian.	oraș Bucecea, comunele Călărași, Mitoc, Viișoara	SDD a județului Botoșani 2021-2027 liste proiecte chestionare Primăriei – oraș Bucecea, comunele Călărași, Mitoc
4.	„Construire sistem fotovoltaic prosumator pentru autoconsum în Comuna Călărași.	comunele Călărași, Căndești, Sulița	Fondul de Modernizare liste proiecte chestionare Primăriei -comunele Călărași, Căndești, Sulița
5.	Cluster pentru valorificarea producției de energie electrică.	Zona metropolitană Botoșani	SDD a județului Botoșani 2021-2027; PODD 2021-2027; POR Nord-Est 2021-2027; PNS 2021-2027; Buget local
6.	Uzina verde pentru o energie curată.	oraș Flămânzi	SDD a județului Botoșani 2021-2027; PDR Nord-Est 2021-2027

NR. CRT.	DENUMIRE PROIECT	LOCALIZARE (LA NIVEL DE UATB)	SURSA
7.	Construire centrală electrică eoliană (CEE Botoșani), realizată pe raza UAT Concești, Coțușca, Darabani, George Enescu, Havârna, Hudești, Păltiniș, Rădăuți-Prut, Suharău.	comunele Concești, Coțușca, Darabani, George Enescu, Havârna, Hudești, Păltiniș, Rădăuți-Prut, Suharău	liste proiecte chestionare Primăriei – comunele Concești, Coțușca, Darabani, George Enescu, Havârna, Hudești, Păltiniș, Rădăuți-Prut, Suharău
8.	Înființare parc voltaic Băiceni.	comuna Curtești	liste proiecte chestionare Primăriei – comuna Curtești
9.	Creșterea eficienței energetice prin surse alternative de energie și/sau alte surse inteligente valorificate.	municipiile Botoșani, Dorohoi, orașul Darabani comunele Albești, Brăești, Concești, Dobârceni, Havârna, Hilișeu-Horia, Hudești, Ibănești, Lozna, Mileanca, Răchiți, Rădăuți-Prut, Roma, Unțeni, Văculești, Vorniceni	SDD a județului Botoșani 2021-2027; POIM 2014-2020 - Axa Prioritară 8, Obiectiv Specific 8.2; PNRR 2021-2027; PODD 2021-2027; POR Nord-Est 2021-2027
10.	Creșterea eficienței energetice a Incubatorului de Afaceri (birouri).	municipiul Botoșani	SDD a județului Botoșani 2021-2027; POR Nord-Est 2021-2027 POCIDIF 2021-2027 AFM
11.	Amenajare complexă Vârful Câmpului.	Comuna Vârful Câmpului	ABA Siret
12.	Proiecte realizare parcuri eoliene.	orașele Bucecea, Darabani, comunele Călărași, Căndești, Concești, Coțușca, Dângeni, George Enescu, Havârna, Hudești, Mitoc, Păltiniș, Rădăuți-Prut, Suharău, Vișoara.	Strategia de dezvoltare durabilă a județului Botoșani 2021-2027 Chestionare primăriei
13.	Proiecte realizare parcuri fotovoltaice.	municipiul Dorohoi, orașul Bucecea, comunele Brăești, Broscăuți, Călărași, Copălău, Corni, Coșula, Curtești, Dângeni, Dobârceni, Durnești, Gorbănești, Hănești, Hilișeu-Horia, Hudești, Ibănești, Leorda, Lozna, Mitoc, Nicșeni, Păltiniș, Prăjeni, Stăuceni, Sulița, Vorniceni	Strategia de dezvoltare durabilă a județului Botoșani 2021-2027 Chestionare primăriei
14.	Centrală termică pe biomasă 8 MW în orașul Săveni – CT Săveni.	Orașul Săveni	PDR Nord-Est 2021-2027

TABEL 29 – PROIECTE PRIORITARE AFERENTE PROGRAMULUI PENTRU SUSȚINEREA ȘI DIVERSIFICAREA SERVICIILOR PENTRU FIRME ȘI POPULAȚIE, INCLUSIV PRIN CDI ȘI DIGITALIZARE (PRGE4)

NR. CRT.	DENUMIRE PROIECT	LOCALIZARE (LA NIVEL DE UATB)	SURSA
1.	Digitalizarea diferitelor categorii de servicii.	municipiul Botoșani, comunele Călărași, Răchiți	SDD a județului Botoșani 2021-2027; POCIDIF 2021-2027; PNRR 2021-2027; POR Nord-Est 2021-2027; Buget local; liste proiecte chestionare Primăriei – comuna Călărași
2.	Digitalizarea și informatizarea serviciilor publice și private pentru dezvoltarea afacerilor și interacțiune mai eficientă între parteneri.	nivel județean	propuneri autori
3.	Dezvoltarea segmentului logistic și de depozitare pentru eficientizarea activităților de transport.	orașul: Ștefănești, comunele: Avrămeni, Bălușeni, Brăești, Călărași, Căndești, Concești, Copălău, Corlăteni, Coșula, Coțușca, Cristești, Cristinești, Dersca, Dobârceni, Drăgușeni, Frumușica, Gorbănești, Havârna, Hănești, Hlipiceni, Hudești, Ibănești, Leorda, Lozna, Lunca, Manoleasa, Mihai Eminescu, Mihăileni, Mihălășeni, Mileanca, Mitoc, Nicșeni, Rădăuți-Prut, Răuseni, Ripiceni, Suharău, Sulița, Șendriceni, Știubieni, Todireni, Unțeni, Văculești, Vârful Câmpului, Vișoara, Vorniceni	propuneri autori

NR. CRT.	DENUMIRE PROIECT	LOCALIZARE (LA NIVEL DE UATB)	SURSA
4.	Dezvoltarea domeniului CDI la nivel de județ, inclusiv a resurselor umane specializate în activități de cercetare.	municipiul reședință Botoșani	propuneri autori
5.	Crearea parteneriatelor pentru dezvoltarea activităților CDI și atragerea investițiilor și proiectelor investiționale în dezvoltarea activității de CDI și servicii suport specifice.	municipiile Botoșani, Dorohoi, orașele: Bucecea, Darabani, Flămânzi, Săveni, Ștefănești, comunele: Curtești, Frumușica, Hilișeu-Horia, Mihai Eminescu, Răchiți, Stăuceni, Șendriceni	propuneri autori
6.	Economie circulară.	Zona metropolitană, municipiul Botoșani, comuna Mihai Eminescu	SDD a județului Botoșani 2021-2027; PODD 2021-2027 AFM POR Nord-Est 2021-2027 PNS 2021-2027 Buget local
7.	Inițierea de parteneriate de dezvoltare socio-economică și stimulare a schimburilor comerciale în spațiul de dezvoltare al Municipiului Dorohoi.	municipiului Dorohoi	SDD a județului Botoșani 2021-2027; POR Nord-Est 2021-2027 PNRR 2021-2027 Buget local
8.	Valea Jijiei – servicii pentru comunități.	comuna Todireni	SDD a județului Botoșani 2021-2027; POR Nord-Est 2021-2027 PNS 2021-2027 POEO 2021-2027 Buget local
9.	Servicii inteligente (iluminat, eficiență energetică a clădirilor destinate administrației și serviciilor publice).	comunele Concești, Corlăteni, Coțușca, Hănești, Havârna, Hilișeu-Horia, Leorda, Lunca, Mihăileni, Mihălășeni, Răchiți, Roma, Suharău, Sulița, Știubieni, Todireni, Vârfu Câmpului, Vlăsinești	SDD a județului Botoșani 2021-2027; PNRR 2021-2027 liste proiecte chestionare Primăriei – comunele Concești, Corlăteni, Coțușca, Hănești, Havârna, Hilișeu-Horia, Leorda, Lunca, Mihăileni, Mihălășeni, Răchiți, Roma, Suharău, Sulița, Știubieni, Todireni, Vârfu Câmpului, Vlăsinești
10.	Extinderea serviciilor financiar-bancare și a infrastructurii aferente în toate localitățile urbane și rurale.	nivel județean	propuneri autori
11.	Dezvoltarea activităților de servicii în teritorii unde se manifestă potențial scăzut de diversificare a activităților de servicii.	comunele: Adășeni, Avrămeni, Călărași, Cordăreni, Corlăteni, Coșula, Cristești, Dersca, Dobârceni, Hănești, Leorda, Lozna, Lunca, Păltiniș, Rădăuți-Prut, Răuseni, Ripiceni, Românești, Suharău, Știubieni, Unțeni, Viișoara	propuneri autori

TABEL 30 – PROIECTE PRIORITARE AFERENTE PROGRAMULUI DE SPRIJIN PENTRU SECTORUL IMM ȘI MEDIUL ANTREPRENORIAL, INCLUSIV PRIN COMPETITIVITATE ȘI PARTENERIATE (PRGE5)

NR. CRT.	DENUMIRE PROIECT	LOCALIZARE (LA NIVEL DE UATB)	SURSA
1.	Înființare infrastructură de business pentru Zona Metropolitană Botoșani (Centrul de afaceri).	Zona Metropolitană Botoșani	SDD a județului Botoșani 2021-2027; POR Nord-Est 2021-2027; PNS 2021-2027; Buget local
2.	Incubator de afaceri la Bucecea, Incubator de afaceri la Răchiți (inițiator ZM Botoșani). Înființare incubator de afaceri, oraș Darabani.	orașele Bucecea, Dărăbani, comuna Răchiți	SDD a județului Botoșani 2021-2027; POR Nord-Est 2021-2027; PNS 2021-2027; Buget local liste proiecte chestionare Primăriei – orașul Bucecea, comuna Răchiți

NR. CRT.	DENUMIRE PROIECT	LOCALIZARE (LA NIVEL DE UATB)	SURSA
3.	Incubator de afaceri pentru tehnologii de vârf: IT, 3D.	Zona Metropolitană Botoșani	SDD a județului Botoșani 2021-2027; POR Nord-Est 2021-2027; PNS 2021-2027; Buget local
4.	Centrul Administrativ Metropolitan în jurul locației sediului Primăriei Metropolei.	Zona Metropolitană Botoșani	SDD a județului Botoșani 2021-2027; POR Nord-Est 2021-2027; POR Nord-Est 2021-2027; PNRR 2021-2027; PNS 2021-2027; Buget local
5.	Centru municipal de informare fonduri europene.	municipiul Botoșani	SDD a județului Botoșani 2021-2027; CNI; POR Nord-Est 2021-2027; PNRR 2021-2027; Buget local
6.	Centru de sprijin pentru IMM – Spații producție, acces la infrastructură rutieră și de comunicații Centrul de afaceri și marketing și Pavilioane pentru expoziții.	municipiul Dorohoi	SDD a județului Botoșani 2021-2027; POR Nord-Est 2021-2027; PNRR 2021-2027; Buget local
7.	Sprijinirea mediului de afaceri local.	comuna Hilișeu-Horia	SDD a județului Botoșani 2021-2027; PNS 2021-2027
8.	Îmbunătățirea gradului de competitivitate economică și promovarea potențialului investițional al Municipiului Dorohoi prin integrarea în rețelele și parteneriatele locale și/sau transfrontaliere de cooperare socio-economică/ facilități și granturi pentru start-up.	municipiul Dorohoi	SDD a județului Botoșani 2021-2027; POR Nord-Est 2021-2027; Interreg NEXT România Republica Moldova aferent perioadei 2021-2027
9.	Crearea unei Rețele Comune pentru sprijinirea competitivității economice a zonei transfrontaliere Dorohoi – Edineț – Briceni formată din instituții private și publice relevante.	municipiul Dorohoi	SDD a județului Botoșani 2021-2027; Interreg NEXT România Republica Moldova aferent perioadei 2021-2027
10.	Crearea de amplasamente pentru transformarea Municipiului Dorohoi într-o locație competitivă de dezvoltare economică. Amenajarea de Parcuri industriale.	municipiul Dorohoi	SDD a județului Botoșani 2021-2027; POR Nord-Est 2021-2027; PNRR 2021-2027; Buget local
11.	Elaborarea unui plan strategic comun de atragere a investițiilor străine pe Zona transfrontalieră Dorohoi – Edineț – Briceni.	municipiul Dorohoi	SDD a județului Botoșani 2021-2027; Interreg NEXT România Republica Moldova aferent perioadei 2021-2027
12.	Proiecte-pilot Smart Village.	municipiul Botoșani	SDD a județului Botoșani 2021-2027; POR Nord-Est 2021-2027; PNRR 2021-2027; PNS 2021-2027; Buget local
13.	Valorificare potențialului economic al Botoșanilor, zonă favorizată de vecinătățile directe cu Republica Moldova și Ucraina.		SDD a județului Botoșani 2021-2027; CBC România – Moldova CBC România – Ucraina POR Nord-Est 2021-2027; PNS 2021-2027; Buget local
14.	Dezvoltarea / înființarea de centre universitare, unități universitare, laboratoare universitare.	Zona Metropolitană Botoșani, municipiul reședință Botoșani	
15.	Calificarea și reconversia profesională a resursei umane.	comuna Hilișeu-Horia	liste proiecte chestionare Primării – comuna Hilișeu-Horia
16.	Dezvoltarea IMM-urilor și a parteneriatelor în domenii conexe.	nivel județean	propuneri autori

NR. CRT.	DENUMIRE PROIECT	LOCALIZARE (LA NIVEL DE UATB)	SURSA
17.	Atragerea investițiilor și a factorului inovativ în procesul economic actual.	municipiile Botoșani, Dorohoi orașele: Bucecea, Darabani, Flămânzi, Săveni comunele: Bălușeni, Broscăuți, Cristești, Curtești, Dersca, Frumușica, Gorbănești, Hilișeu-Horia, Hudești, Ibănești, Leorda, Lozna, Manoleasa, Mihai Eminescu, Mihăileni, Păltiniș, Prăjeni, Răchiți, Răuseni, Ripiceni, Roma, Românești, Santa Mare, Stăuceni, Suharău, Sulița, Șendriceni, Trușești, Văculești, Vârfu Câmpului, Vlădeni, Vlăsinești, Vorona	propuneri autori
18.	Creșterea competitivității și a performanței în economie, atragerea investițiilor.	nivel județean	propuneri autori
19.	Dezvoltarea și susținerea structurilor de tip asociativ la nivel de județ.	nivel județean	propuneri autori

TABEL 31 – PROIECTE PRIORITARE AFERENTE PROGRAMULUI DE MODERNIZARE ȘI DEZVOLTARE A INFRASTRUCTURII TURISTICE A JUDEȚULUI (PRGETUR1)

NR. CRT.	DENUMIRE PROIECT	LOCALIZARE	SURSA
Infrastructură culturală cu rol turistic			
1.	Restaurarea modernizarea și dotarea unităților muzeale din județ (de ex. Muzeul de Științe ale Naturii din municipiul Dorohoi, Muzeului Județean Botoșani, Modernizarea, extinderea și valorificarea durabilă a patrimoniului cultural, precum și modernizarea și extinderea infrastructurii turistice și a infrastructurilor conexe ei din cadrul Memorialului Ipotești – Centrul Național de Studii Mihai Eminescu, Muzeului Memorial „George Enescu” Dorohoi, Amenajarea secției „Istorie Evreiască” a Muzeului de Istorie și Etnografie Darabani, muzeu etnografic).	Municipiul Botoșani, Municipiul Dorohoi, orașul Darabani, Comuna Mihai Eminescu, Ungureni, Văculești	Direcția Județeană pentru Cultură Botoșani, CJ Botoșani – listă de proiecte, Autorii, CJ Botoșani – listă de proiecte, Strategia de Dezvoltare Durabilă a județului Botoșani 2021-2027 (portofoliu de proiecte), PRACT Nord-Est 2021-2027 (portofoliu de proiecte), chestionar primăriei (Văculești)
2.	Valorificarea patrimoniului construit în scop turistic prin restaurarea de monumente istorice și transformarea în muzee, centre expoziționale, centre de practicare a meșteșugurilor tradiționale (de ex. castelul Melik - comuna Răchiți, conacul Miclescu - orașul Bucecea, conacul Ion Pillat - comuna Rădăuți-Prut, conacul Mavrocordat – comuna Dângeni, conacul Alexandrescu – comuna Trușești, conacul Capri – comuna Brăești).	orașul Bucecea, comunele Răchiți, Rădăuți-Prut, Dângeni, Trușești, Brăești	
3.	Realizarea de noi muzee/centre muzeale care să valorifice patrimoniul imaterial local sau memoria comunităților (de ex. Muzeului Vieții cotidiene în comunism prin refuncționalizarea fostei centrale de termoficare, Reabilitarea/reconstruirea Primei Școli Sătești de Stat din Moldova și transformare în muzeu, Muzeu de Artă în municipiul Botoșani prin restaurarea Casei Moscovici – Botoșani, Relocarea Secției de Etnografie a Muzeului Județean de Istorie Botoșani prin achiziția și reabilitarea „Casei Manolache Iorga” din Botoșani, muzeu memorial dedicat inginerului Elie Radu – Botoșani, Crearea Centrului de ceramică Tradițională la Botoșani, muzeu dedicat culturii lemnului și arborelui de tisă - Tudora).	municipiile Botoșani, Dorohoi, orașele Darabani, Bucecea, comuna Tudora	Direcția Județeană pentru Cultură Botoșani, CJ Botoșani – listă de proiecte, Strategia de Dezvoltare Durabilă a județului Botoșani 2021-2027, Autorii, Strategia de promovare a potențialului turistic al Botoșaniului (lista de proiecte), Strategia Integrată de Dezvoltare Urbană a municipiului Dorohoi
4.	Înființarea unei tabere de creație în cadrul Casei Memoriale „Ștefan Luchian” Ștefănești.	Orașul Ștefănești	Strategia de Dezvoltare Durabilă a județului Botoșani 2021-2027 (portofoliu de proiecte)

NR. CRT.	DENUMIRE PROIECT	LOCALIZARE	SURSA
Infrastructura sportivă și de agrement cu rol turistic			
5.	Valorificarea turistică a lacului Stânca Costești prin amenajarea de zone de agrement (inclusiv plajă).	Oraș Ștefănești	Autorii, CJ Botoșani – listă de proiecte
6.	Amenajarea de baze/ zone de agrement în zone naturale / păduri de recreere (parcuri de aventură, bob pe șine, traseu tubing pe iarbă, parc de aventură, trasee de hiking, telescaun și aquapark etc.).	Municipiul Botoșani, Municipiul Dorohoi, Orașul Flămânzi, Săveni, Bucecea, comuna Hudești, Văculești, Vorona	Strategia de Dezvoltare Durabilă a județului Botoșani 2021-2027 (portofoliu de proiecte), Strategia de Dezvoltare Locală a orașului Flămânzi pentru perioada 2021-2027, Chestionare primăriei (Orașul Săveni), Strategia Integrată de Dezvoltare Urbană a Municipiului Dorohoi 2021-2027 (lista de proiecte)
7.	Realizare de noi de baze sportive/ modernizarea celor existente cu terenuri de sport omologate care pot găzdui competiții sportive.	Municipiile Botoșani, Dorohoi, Orașele Bucecea, Darabani, Flămânzi, Săveni, Ștefănești, Comunele Călărași, Gorbănești, Stăuceni, Șendriceni, Coșula, Leorda, Sulița, Todireni, Ripiceni, Ungureni, Bălușeni, Mihai Eminescu, Mihălășeni, Mileanca, Roma	Autorii, Strategia de Dezvoltare Durabilă a județului Botoșani 2021-2027 (portofoliu de proiecte)
8.	Amenajarea de zone de agrement în lungul râurilor și în jurul lacurilor pentru pescuit sportiv.	Comuna Ripiceni, Hlipiceni, Corni, Coșula	Strategia de Dezvoltare Durabilă a județului Botoșani 2021-2027 (portofoliu de proiecte), Strategia de Dezvoltare Durabilă a județului Botoșani 2021-2027 (portofoliu de proiecte)
9.	Construire bazine de înot omologate care pot găzdui competiții sportive.	Orașul Săveni, Ștefănești, Darabani, Bucecea, Flămânzi	Autorii, Chestionare primăriei (Orașul Săveni), Strategia de Dezvoltare Locală a Orașului Săveni, Strategia de Dezvoltare a Orașului Flămânzi, județul Botoșani, 2021-2027, Studiul de regenerare urbană a orașului Săveni, Strategia Integrată de Dezvoltare Urbană a municipiului Dorohoi
10.	Realizarea de tabere școlare.	Comuna Curtești	Strategia de Dezvoltare Locală a Comunei Curtești 2024-2028

TABEL 32 – PROIECTE PRIORITARE AFERENTE PROGRAMULUI DE VALORIFICARE A RESURSELOR TURISTICE – NATURALE ȘI CULTURALE – ÎN CADRUL TRASEELOR TURISTICE, DE GESTIUNE ȘI DE PROMOVARE A JUDEȚULUI CA DESTINAȚIE TURISTICĂ (PRGETUR2)

NR. CRT.	DENUMIRE PROIECT	LOCALIZARE	SURSA
Gestiunea destinației turistice Botoșani			
1.	Consolidarea capacității Organizației de Management a Destinației (OMD) Colinele Moldovei de a implementa proiecte care să asigure dezvoltarea turismului sustenabil, care valorifică resursele locale în mod durabil, în folosul comunității locale.	Orașul Flămânzi, comunele Albești, Călărași, Copălău, Dobârceni, Durnești, Frumușica, Hlipiceni, Lunca, Răusenii, Sulița, Todireni, Trușești	Autorii
2.	Constituirea și operaționalizarea (inclusiv dezvoltarea capacității – resurse umane și tehnice) Organizației de Management a Destinației (OMD) pentru Zona de dezvoltare turistică Botoșani – Mihai Eminescu – Curtești – Bălușeni - Stăuceni – Blândești (zona 1).	Municipiul Botoșani, comunele Bălușeni, Blândești, Curtești, Mihai Eminescu, Stăuceni	Autorii
3.	Constituirea și operaționalizarea (inclusiv dezvoltarea capacității – resurse umane și tehnice) Organizației de Management a Destinației (OMD) pentru Zona de dezvoltare turistică Cordăreni – George Enescu – Dorohoi – Hilișeu Horia – Șendriceni – Lozna – Dersca – Mihăileni - Căndești (zona 2).	Municipiul Dorohoi, comunele Căndești, Cordăreni, George Enescu, Dersca, Hilișeu Horia, Lozna, Mihăileni, Șendriceni	Autorii

NR. CRT.	DENUMIRE PROIECT	LOCALIZARE	SURSA
4.	Constituirea și operaționalizarea (inclusiv dezvoltarea capacității – resurse umane și tehnice) Organizației de Management a Destinației (OMD) pentru Zona de dezvoltare turistică Vârfu Câmpului – Văculești – Brăești (zona 3).	Comunele Brăești, Văculești, Vârfu Câmpului	Autorii
5.	Constituirea și operaționalizarea (inclusiv dezvoltarea capacității – resurse umane și tehnice) Organizației de Management a Destinației (OMD) pentru Zona de dezvoltare turistică Vorona – Tudora – Cristești – Coșula (zona 4).	Comunele Coșula, Cristești, Tudora, Vorona	Autorii
6.	Constituirea și operaționalizarea (inclusiv dezvoltarea capacității – resurse umane și tehnice) Organizației de Management a Destinației (OMD) pentru Zona de dezvoltare turistică Ștefănești – Manoleasa – Ripiceni – Mitoc – Adășeni (zona 5).	Orașul Ștefănești, Comunele Adășeni, Manoleasa, Mitoc, Ripiceni	Autorii
7.	Constituirea și operaționalizarea (inclusiv dezvoltarea capacității – resurse umane și tehnice) Organizației de Management a Destinației (OMD) pentru Zona de dezvoltare turistică Darabani – Hudești – Suharău (zona 6).	Orașul Darabani, comunele Hudești, Suharău	Autorii
8.	Constituirea și operaționalizarea (inclusiv dezvoltarea capacității – resurse umane și tehnice) Organizației de Management a Destinației (OMD) pentru Zona de dezvoltare turistică Leorda - Bucecea – Vlădeni – Corni (zona 7).	Orașul Bucecea, comunele Corni, Leorda, Vlădeni	Autorii
9.	Constituirea și operaționalizarea (inclusiv dezvoltarea capacității – resurse umane și tehnice) Organizației de Management a Destinației (OMD) pentru Zona de dezvoltare turistică Săveni – Ungureni – Știubieni (zona 8).	Orașul Săveni, comunele Ungureni, Știubieni	Autorii
10.	Elaborarea regulamentului pentru gestionarea sustenabilă a activităților de turism, la nivel județean.	județean	Autorii
11.	Realizarea Strategiei de Dezvoltare a Turismului la nivelul Municipiului Botoșani.	Municipiul Botoșani	Strategia de promovare a potențialului turistic al Botoșaniului (lista de proiecte)
Dezvoltarea de trasee turistice locale și județene care valorifică resursele naturale și antropice			
12.	Traseu turistic care valorifică memoria culturală a minorităților etnice u rol în evoluția istorică a județului Botoșani (armeni, evrei, greci, lipoveni).	Municipiile Botoșani, Dorohoi, orașele Bucecea, Darabani, Săveni, Ștefănești, Comunele Frumușica, Mihăileni	Strategia de Dezvoltare Durabilă a județului Botoșani 2021-2027 (portofoliu de proiecte), Autorii
13.	Acord de parteneriat și protocol de cooperare la nivel județean în vederea promovării obiectivelor incluse în Ruta ecumenică Botoșani (ruta culturală locală certificată MEDAT).	municipiile Botoșani, Dorohoi, orașele Darabani, comunele Bălușeni, Blândești, Brăești, Cordăreni, Coșula, Cristești, Curtești, Durnești, Frumușica, Hilișeu-Horia, Hudești, Mihai Eminescu, Păltiniș, Stăuceni, Sulița, Șendriceni, Știubieni, Văculești, Vorona	Autorii
14.	Acord de parteneriat și protocol de cooperare la nivel județean în vederea promovării obiectivelor incluse în Ruta "Drumul Luceferilor" (ruta culturală locală certificată MEDAT).	municipiile Botoșani, Dorohoi, Comunele Mihai Eminescu, Vârfu Câmpului	Autorii
15.	Acord de parteneriat și protocol de cooperare la nivel județean în vederea promovării obiectivelor incluse în Traseul turistic Botoșani – Vorona (Botoșani (DN29) – satul Orășeni Deal din comuna Curtești (DJ208) – comuna Vorona) și în Traseul turistic Botoșani – Tudora (dezvoltat de CJ Botoșani): (Botoșani (DN 29) – Orășeni Deal (DJ 208) – Vorona (DJ 208) – Vorona Mare (DJ 208) – Tudora (DJ 208 I)) (dezvoltate de CJ Botoșani).	Municipiul Botoșani, Comunele Curtești, Cristești, Tudora, Vorona	Autorii

NR. CRT.	DENUMIRE PROIECT	LOCALIZARE	SURSA
16.	Acord de parteneriat și protocol de cooperare la nivel local în vederea promovării obiectivelor incluse în Traseul turistic ”Botoșaniul Istoric” (dezvoltat de CJ Botoșani). Extinderea traseului cu obiective din Municipiul Botoșani, reprezentative pentru evoluția istorică a municipiului.	Municipiul Botoșani	Autorii
17.	Acord de parteneriat și protocol de cooperare la nivel local în vederea promovării obiectivelor incluse în Traseul turistic ” Muzeul de Istorie” (dezvoltat de CJ Botoșani). Extinderea traseului cu toate secțiile Muzeului Județean din județ.	municipiile Botoșani, Dorohoi, orașul Săveni, Ștefănești	Autorii
18.	Acord de parteneriat și protocol de cooperare la nivel interjudețean în vederea promovării obiectivelor incluse în Traseul turistic ”Marele poet Eminescu” (dezvoltat de CJ Botoșani).	comuna Mihai Eminescu,	Autorii
19.	Acord de parteneriat și protocol de cooperare la nivel local în vederea promovării obiectivelor incluse în Traseul turistic ” Arcușul și penița” (dezvoltat de CJ Botoșani).	Municipiul Dorohoi, comunele Mihai Eminescu, George Enescu, Pomârla, Văculești,	Autorii
20.	Traseul industriilor la Botoșani - Atunci și Acum.	Municipiul Botoșani	Strategia de promovare a potențialului turistic al Botoșaniului (lista de proiecte)
21.	Crearea și promovarea Traseului I: Municipiul Botoșani. Acord de parteneriat și protocol de cooperare la nivel local în vederea promovării obiectivelor incluse în traseu. Extinderea pentru a include galeriile subterane din zona centrală istorică.	Municipiul Botoșani	Județul Botoșani – portret geografic, cu elemente de istorie și dezvoltare durabilă, Strategia de Dezvoltare Durabilă a județului Botoșani 2021-2027 (portofoliu de proiecte), Autorii
22.	Crearea și promovarea Traseului II: Botoșani – Dorohoi – Darabani – Mitoc – Săveni – Botoșani. Acord de parteneriat și protocol de cooperare la nivel județean în vederea promovării obiectivelor incluse în traseu.	Municipiul Botoșani, Dorohoi, orașul Darabani, Săveni, comuna Mitoc	Județul Botoșani – portret geografic, cu elemente de istorie și dezvoltare durabilă, Autorii
23.	Crearea și promovarea Traseului III: Botoșani – Corni – Vorona – Tudora – Coșula – Ștefănești – Botoșani. Acord de parteneriat și protocol de cooperare la nivel județean în vederea promovării obiectivelor incluse în traseu.	Municipiul Botoșani, orașul Ștefănești comuna Corni, Vorona, Tudora, Coșula	Județul Botoșani – portret geografic, cu elemente de istorie și dezvoltare durabilă, Autorii
24.	Crearea și promovarea Traseului IV: Botoșani – Ipoțești – Dorohoi – Șendriceni – Dersca – Mihăileni – Bucecea – Baisa – Botoșani. Acord de parteneriat și protocol de cooperare la nivel județean în vederea promovării obiectivelor incluse în traseu.	municipiile Botoșani, Dorohoi, orașul Bucecea , comunele Mihai Eminescu, Șendriceni, Dersca, Mihăileni	Județul Botoșani – portret geografic, cu elemente de istorie și dezvoltare durabilă, Autorii
25.	Crearea și promovarea Traseului V: Botoșani – Sulița – Călărași – Ștefănești – Ripiceni – Manoleasa – Săveni – Botoșani. Acord de parteneriat și protocol de cooperare la nivel județean în vederea promovării obiectivelor incluse în traseu.	municipiile Botoșani, , orașul Ștefănești, Săveni, comunele Călărași, Manoleasa, Ripiceni, Sulița	Județul Botoșani – portret geografic, cu elemente de istorie și dezvoltare durabilă, Autorii
26.	Crearea și promovarea Traseului istorico-cultural „Drumul furilor”. Acord de parteneriat și protocol de cooperare la nivel județean în vederea promovării obiectivelor incluse în traseu.	Orașele Ștefănești, Săveni, Darabani comuna Rădăuți – Prut	Propunere autori în corelare cu propunerea PATJ Botoșani,
27.	Crearea și promovarea Traseului de observare a florei și faunei, „Drumul pădurilor”. Acord de parteneriat și protocol de cooperare la nivel județean în vederea promovării obiectivelor incluse în traseu.	Botoșani, Bucecea, Dorohoi, Leorda, Cristinești, Ibănești, Lozna, , Vorona, Tudora, Curtești	Propunere autori în corelare cu propunerea PATJ Botoșani

NR. CRT.	DENUMIRE PROIECT	LOCALIZARE	SURSA
28.	Crearea și promovarea Traseului de observare a peisajului cultural și a păsărilor, „Traseul iazurilor de Nord”. Acord de parteneriat și protocol de cooperare la nivel județean în vederea promovării obiectivelor incluse în traseu.	Botoșani, Dorohoi, Bucecea, Ștefănești, Manoleasa, Știubieni, Corlăteni, Lozna, Mihai Eminescu	Propunere autori în corelare cu propunerea PATJ Botoșani
29.	Crearea și promovarea Traseului de observare a peisajului cultural și a păsărilor, „Traseul iazurilor de Sud”. Acord de parteneriat și protocol de cooperare la nivel județean în vederea promovării obiectivelor incluse în traseu.	Botoșani, Ștefănești, Sulița, Copălău	Propunere autori în corelare cu propunerea PATJ Botoșani
30.	Realizarea de trasee cicloturistice care să străbată principalele centre urbane și zonele metropolitane, periurbane și să conecteze cu UATB-urile cu resurse turistice naturale . Includerea traseelor în trasee cicloturistice naționale.	Județean	Strategia de Dezvoltare Durabilă a județului Botoșani 2021-2027 (portofoliu de proiecte), Autorii, Strategia de promovare a potențialului turistic al Botoșaniului (lista de proiecte), CJ Botoșani, PRACT Nord-Est 2021-2027 (portofoliu de proiecte)
31.	Valorificare a potențialului cinegetic local al zonei metropolitane a municipiului Botoșani prin organizarea de trasee de drumeție.	Municipiul Botoșani, orașul Bucecea, comunele Bălușeni, Blândești, Brăești, Copălău, Corni, Coșula, Cristești, Curtești, Dimăcheni, Gorbănești, Leorda, Mihai Eminescu, Nicșeni, Răchiți, Roman, Stăuceni, Sulița, Unțeni, Vlădeni	Strategia de Dezvoltare Durabilă a județului Botoșani 2021-2027 (portofoliu de proiecte), Autorii
32.	Dezvoltarea traseelor pentru drumeții în ariile naturale protejate (NATURA 2000, parcuri naturale, monumente ale naturii, arbori protejați etc).	municipiile Botoșani, Dorohoi, orașele Bucecea, Darabani, Flămânzi, Săveni, Ștefănești, comunele Albești, Bălușeni, Blândești, Brăești, Călărași, Căndești, Concești, Copălău, Cordăreni, Corni, Coșula, Cristești, Curtești, Dimăcheni, Drăgușeni, Durnești, Frumușica, Gorbănești, Havârna, Hănești, Hilișeu-Horia, Hudești, Ibănești, Leorda, Lozna, Manoleasa, Mihai Eminescu, Mihăileni, Mileanca, Nicșeni, Pomârla, Răchiți, Ripiceni, Roma, Santa Mare, Stăuceni, Suharău, Sulița, Șendriceni, Știubieni, Trușești, Tudora, Ungureni, Văculești, Vârful Câmpului, Vlădeni, Vlăsinești, Vorniceni, Vorona.	Autorii
Promovare turistică			
33.	Proiect de creștere a vizibilității județului ca destinație turistică prin participarea la târguri internaționale de turism, elaborarea de materiale promoționale care să fie distribuite către tur operatori și agenții economici din domeniul Horeca, Dezvoltarea portalului visitbotoșani.ro.	-	Autorii, Strategia de Dezvoltare Durabilă a județului Botoșani 2021-2027 (portofoliu de proiecte), PRACT Nord-Est 2021-2027 (portofoliu de proiecte), Strategia de promovare a potențialului turistic al Botoșaniului (lista de proiecte)
34.	Proiect integrat de semnalizare unitară a obiectivelor turistice din județ.	municipiile Botoșani, Dorohoi, orașele Bucecea, Darabani, Flămânzi, Săveni, Ștefănești, comunele, Bălușeni, Brăești, Căndești, Concești, Cordăreni, Corlăteni, Corni, Coșula, Cristești, Cristinești, Curtești, Dângeni, Dersca, Drăgușeni, Durnești, Frumușica, George Enescu, Havârna, Hănești, Hilișeu-Horia, Hudești, Ibănești, Mihai Eminescu, Mihăileni, Mihălășeni, Mitoc, Păltiniș, Răchiți, Rădăuți-Prut, Ripiceni, Roma, , Stăuceni, Suharău, Sulița, Șendriceni, Știubieni, Trușești, Unțeni, Văculești, Vârful Câmpului, Vorniceni, Vorona.	Autorii, Strategia de promovare a potențialului turistic al Botoșaniului (lista de proiecte)
Sprijinire actori din domeniu			

NR. CRT.	DENUMIRE PROIECT	LOCALIZARE	SURSA
35.	Sprrijin acordat actorilor locali pentru a valorifica patrimoniul local gastronomic și vini-viticol (ex. cursuri de formare profesională pentru persoane fizice în vederea înființării unui Punct Gastronomic Local).	orașele Darabani, Flămânzi, Ștefănești, comunele Albești, Bălușeni, Călărași, Copălău, Coșula, Curtești, Frumușica, Hlipiceni, Mihai Eminescu, Prăjeni, Răuseni, Ripiceni, Trușești, Vârfu Câmpului, Vlădeni	Autorii, Strategia de Dezvoltare Durabilă a județului Botoșani 2021-2027 (portofoliu de proiecte),
36.	Programe de formare profesională pentru actorii din sectorul ospitalității. Organizarea de schimburi de experiență pentru asigurarea transferului de know-how a personalului din domeniul Horeca provenit din țări cu tradiție în domeniu către personalul agenților economici botoșăneni.	Municipiul Botoșani, Municipiul Dorohoi, orașul Darabani, comunele Mihai Eminescu, Curtești, Ripiceni, Blândești, Frumușica, Albești, Vârfu Câmpului, Călărași, Copălău, Coșula, Trușești, Vlădeni	Strategia de promovare a potențialului turistic al Botoșaniului (lista de proiecte), Autorii
Activități culturale care valorifică resurse turistice			
37.	Organizarea periodică de evenimente culturale de importanță națională/regională care valorifică patrimoniul imaterial al județului (poezie, arte populare, dansuri, muzică, cinematografie, gastronomie) (ex Festivalul național de poezie și proză Mihai Eminescu, Festivalul Internațional al Cântecului, Jocului și Portului– „Vasile Andriescu”, Festivalul internațional al artelor CINESTAR, Festivalul internațional de interpretare și creație Tinere Speranțe etc.).	Municipiul Botoșani, Municipiul Dorohoi, Orașul Darabani	Strategia de Dezvoltare Durabilă a județului Botoșani 2021-2027 (portofoliu de proiecte), PRACT Nord-Est 2021-2027 (portofoliu de proiecte), Autorii
38.	Organizarea periodică de concursuri naționale / internaționale în corelare cu valorile culturale ale județului (Concursul național de muzică ușoară „Mărțișor dorohoian”, Festivalul-concurs de Ouă Încondeiate – Rogojești – Mihăileni etc.).	Municipiul Dorohoi, comuna Mihăileni	Strategia de Dezvoltare Durabilă a județului Botoșani 2021-2027 (portofoliu de proiecte)
39.	Organizarea de Tabere de creație-meșteșuguri tradiționale.	comunele Ibănești, Tudora, Ungureni și Vorona	Strategia de Dezvoltare Durabilă a județului Botoșani 2021-2027 (portofoliu de proiecte), Autorii
40.	Înființarea de centre de Informare turistică digitalizate în fiecare zonă propusă pentru dezvoltare turistică (ex. Cunoaște-ți istoria, cunoaște-te pe tine însuți!” Centru pilot de informare turistică, complet digitalizat, construit conform standardelor nZEB, în Municipiul Botoșani).	Municipiile Botoșani, Dorohoi, orașele Bucecea, Flămânzi, Darabani, Ștefănești, comunele Coșula, Săveni, Vârfu Câmpului, Vorona	Strategia Integrată de Dezvoltare Urbană a Municipiului Dorohoi 2021-2027 (lista de proiecte), Planul de acțiune al Regiunii Nord-Est România pentru dezvoltarea turismului circular pe tema rutei culturale „Voievodul Ștefan cel Mare și Sfânt” 2023-2027, Strategia de promovare a potențialului turistic al Botoșaniului (lista de proiecte), Autorii
41.	Dezvoltarea și promovarea turismului oenologic, prin organizarea de excursii la cramele din Darabani și Frumușica.	Orașul Darabani, comuna Frumușica	Strategia de Dezvoltare Durabilă a județului Botoșani 2021-2027, autorii

TABEL 33 – PROIECTE PRIORITARE AFERENTE PROGRAMULUI SUPT PENTRU CONSOLIDAREA ZONELOR METROPOLITANE ȘI PERIURBANE – FURNIZOARE DE DEZVOLTARE A TERITORIULUI JUDEȚEAN (PRGCTM)

NR. CRT.	DENUMIRE PROIECT	LOCALIZARE (LA NIVEL DE UATB)	SURSA
1.	Consolidarea rolului teritorial al ADI Zona Metropolitană Botoșani prin revizuirea componentei și limitei zonei metropolitane conform prevederilor Legii 246/2022 și în conformitate cu specificul teritoriului rezultat dintr-un studiu de specialitate.	municipiul Botoșani, orașul Bucecea, comunele Bălușeni, Blândești, Brăești, Copălău, Corni, Coșula, Cristești, Curtești, Dimăcheni, Gorbănești, Leorda, Mihai Eminescu, Nicșeni, Răchiți, Roma, Stăuceni, Sulița, Unțeni, Vlădeni	Autorii
2.	Consolidarea/dezvoltarea capacității ADI Zona Metropolitană Botoșani de a implementa proiecte de importanță metropolitană: dezvoltarea resurselor umane (programe de formare profesională, specializare și schimburi de experiență, dezvoltarea capacității de atragere de fonduri etc), asigurarea cadrului tehnic	municipiul Botoșani, orașul Bucecea, comunele Bălușeni, Blândești, Brăești, Copălău, Corni, Coșula, Cristești, Curtești, Dimăcheni,	Autorii, Strategia Integrată de Dezvoltare Urbană a

NR. CRT.	DENUMIRE PROIECT	LOCALIZARE (LA NIVEL DE UATB)	SURSA
	(resurse hardware și software, baze de date etc) și operațional (acorduri de cooperare cu alți actori, proceduri operaționale etc.).	Gorbănești, Leorda, Mihai Eminescu, Nicșeni, Răchiți, Roma, Stăuceni, Sulița, Unțeni, Vlădeni	Municipiului Botoșani 2021-2027
3.	Actualizarea/ elaborarea documentațiilor și planurilor cu rol strategic la nivelul zonei metropolitane Botoșani (componentă revizuită conform studiului de specialitate) pentru a asigura o dezvoltare unitară, sustenabilă a teritoriului metropolitan: Planul de Amenajarea Teritoriului – Zona Metropolitană Botoșani (PATZM), Strategia Integrată de Dezvoltare Urbană – Zona Metropolitană Botoșani (SIDU – ZM), Planul de Mobilitate Urbană Durabilă – Zona Metropolitană (PMUD – ZM).	municipiul Botoșani, orașul Bucecea, comunele Bălușeni, Blândești, Brăești, Copălău, Corni, Coșula, Cristești, Curtești, Dimăcheni, Gorbănești, Leorda, Mihai Eminescu, Nicșeni, Răchiți, Roma, Stăuceni, Sulița, Unțeni, Vlădeni	Autorii, Strategia de Dezvoltare Durabilă a Județului Botoșani 2021-2027
4.	Consolidarea/dezvoltarea capacității ADI Zona Metropolitană Dorohoi de a implementa proiecte de importanță metropolitană: dezvoltarea resurselor umane (programe de formare profesională, specializare și schimburi de experiență, dezvoltarea capacității de atragere de fonduri etc), asigurarea cadrului tehnic (resurse hardware și software, baze de date etc) și operațional (acorduri de cooperare cu alți actori, proceduri operaționale etc.).	municipiul Dorohoi, comunele Broscăuți, George Enescu, Hilișeu-Horia, Ibănești, Lozna, Șendriceni, Văculești	Autorii
5.	Elaborarea documentațiilor și planurilor cu rol strategic la nivelul zonei metropolitane Dorohoi, pentru a asigura o dezvoltare unitară, sustenabilă a teritoriului metropolitan: Planul de Amenajarea Teritoriului – Zona Metropolitană Dorohoi (PATZM), Strategia Integrată de Dezvoltare Urbană – Zona Metropolitană Dorohoi (SIDU – ZM), Planul de Mobilitate Urbană Durabilă – Zona Metropolitană Dorohoi (PMUD – ZM).	municipiul Dorohoi, comunele Broscăuți, George Enescu, Hilișeu-Horia, Ibănești, Lozna, Șendriceni, Văculești	Autorii
6.	Constituirea și operaționalizarea Asociațiilor de Dezvoltare Intercomunitară pentru zonele periurbane ale orașelor Darabani, Flămânzi, Săveni și Ștefănești, în conformitate cu specificul fiecărei zone, rezultat din studii de specialitate.	orașul Darabani și comunele Concești, Hudești, Mileanca, Păltiniș și Viișoara; orașul Flămânzi și comunele Frumușica, Hlipiceni, Lunca și Prăjeni; orașul Săveni și comunele Avrămeni, Drăgușeni, Știubieni, Ungureni și Vlăsinești; orașul Ștefănești și comunele Dobârceni, Durnești, Mihălășeni, Ripiceni și Românești;	Autorii
7.	Asigurarea capacităților Asociațiilor de Dezvoltare Intercomunitară pentru zonele periurbane ale orașelor Darabani, Flămânzi, Săveni și Ștefănești de a implementa proiecte la nivelul zonei periurbane: dezvoltarea resurselor umane (programe de formare profesională, specializare și schimburi de experiență, dezvoltarea capacității de atragere de fonduri etc), asigurarea cadrului tehnic (resurse hardware și software, baze de date etc) și operațional (acorduri de cooperare cu alți actori, proceduri operaționale etc.).	orașul Darabani și comunele Concești, Hudești, Mileanca, Păltiniș și Viișoara; orașul Flămânzi și comunele Frumușica, Hlipiceni, Lunca și Prăjeni; orașul Săveni și comunele Avrămeni, Drăgușeni, Știubieni, Ungureni și Vlăsinești; orașul Ștefănești și comunele Dobârceni, Durnești, Mihălășeni, Ripiceni și Românești;	Autorii
8.	Elaborarea documentațiilor și planurilor cu rol strategic la nivelul zonelor periurbane ale orașelor Darabani, Flămânzi, Săveni și Ștefănești, pentru a asigura o dezvoltare unitară, sustenabilă a teritoriului periurban: Planul de Amenajarea Teritoriului – Zona Periurbană (PATZP), Strategia Integrată de Dezvoltare Urbană – Zona Periurbană Botoșani (SIDU – ZP), Planul de Mobilitate Urbană Durabilă – Zona Periurbană (PMUD – ZP).	orașul Darabani și comunele Concești, Hudești, Mileanca, Păltiniș și Viișoara; orașul Flămânzi și comunele Frumușica, Hlipiceni, Lunca și Prăjeni; orașul Săveni și comunele Avrămeni, Drăgușeni, Știubieni, Ungureni și Vlăsinești; orașul Ștefănești și comunele Dobârceni, Durnești, Mihălășeni, Ripiceni și Românești;	Autorii

NR. CRT.	DENUMIRE PROIECT	LOCALIZARE (LA NIVEL DE UATB)	SURSA
9.	Acord de parteneriat și protocol de cooperare teritorială la nivelul sistemului urban Botoșani – Suceava și zonei urbane funcționale aferente și operaționalizarea parteneriatului în vederea realizării proiecte majore de dezvoltare la nivel zonal/interjudețean/regional.	municipiul Botoșani, orașul Bucecea, comunele Curtești, Vlădeni, Stăuceni, Mihai Eminescu, Răchiți, Roma și Bălușeni	Autorii, PATJ Suceava 2023
10.	Elaborarea Planului de Amenajarea Teritoriului al sistemului urban Botoșani – Suceava și zonei urbane funcționale aferente (PATZ – interjudețean).	municipiul Botoșani, orașul Bucecea, comunele Curtești, Vlădeni, Stăuceni, Mihai Eminescu, Răchiți, Roma și Bălușeni	Autorii
11.	Acord de parteneriat și protocol de cooperare teritorială la nivelul sistemului urban Flămânzi (BT) – Hârlău (IS) și zonelor periurbane aferente (cooperare la nivel de Asociații de Dezvoltare Intercomunitară).	orașul Flămânzi și comunele Frumușica, Hlipiceni, Lunca și Prăjeni;	
12.	Cooperare cu UATB-urile din județul Suceava pentru constituirea Asociațiilor de Dezvoltare Intercomunitară pentru zonele periurbane ale orașelor Dolhasca, Liteni și Siret (Suceava) și includerea comunelor Tudora și Vorona (în ZP Liteni și/sau Dolhasca), Mihăileni (în ZP Siret).	comunele Mihăileni, Tudora și Vorona	Autorii

TABEL 34 – PROIECTE PRIORITARE AFERENTE PROGRAMULUI DE SPRIJIN PENTRU STRUCTURILE ASOCIATIVE ALE JUDEȚULUI (PRGCTC1)

NR. CRT.	DENUMIRE PROIECT	LOCALIZARE (LA NIVEL DE UATB)	SURSA
1.	Acord de parteneriat și protocol de cooperare în vederea permanentizării și consolidării grupului de lucru cu rol consultativ înființat în 2024 în vederea elaborării PATJ Botoșani pentru a sprijini implementarea PATJ Botoșani.	Județean	Autorii
2.	Acord de parteneriat și protocol de cooperare în vederea operaționalizării grupului de lucru tematic – mediu și schimbări climatice, în vederea implementării PATJ Botoșani.	Județean	Autorii
3.	Acord de parteneriat și protocol de cooperare în vederea operaționalizării grupului de lucru tematic – cultură și patrimoniu, în vederea implementării PATJ Botoșani.	Județean	Autorii
4.	Acord de parteneriat și protocol de cooperare în vederea operaționalizării grupului de lucru tematic – turism, în vederea implementării PATJ Botoșani.	Județean	Autorii
5.	Acord de parteneriat și protocol de cooperare în vederea operaționalizării grupului de lucru tematic – infrastructură și dezvoltare spațială, în vederea implementării PATJ Botoșani.	Județean	Autorii
6.	Acord de parteneriat și protocol de cooperare în vederea operaționalizării grupului de lucru tematic – incluziune socială și resurse umane, în vederea implementării PATJ Botoșani.	Județean	Autorii
7.	Acord de parteneriat și protocol de cooperare în vederea operaționalizării grupului de lucru tematic – economie, antreprenoriat și energie, în vederea implementării PATJ Botoșani.	Județean	Autorii
8.	Acord de parteneriat și protocol de cooperare în vederea operaționalizării grupului de lucru tematic – cooperare și bună guvernare, în vederea implementării PATJ Botoșani.	Județean	Autorii
9.	Consolidarea capacității ADI Aqua Botoșani pentru a include în întregime teritoriul județean și actualizarea Master planului pentru servicii de alimentare cu apă și canalizare în județul Botoșani.		Autorii
10.	Consolidarea capacității Asociațiilor de Dezvoltare Intercomunitară la nivel subjudețean pentru a implementa proiecte de dezvoltare durabilă de interes supralocal în domeniile căi de comunicații, infrastructuri tehnico-edilitare, cultură (ADI Albești-Todireni „Valea Jijiei”, ADI Albești-Trușești, ADI Trușești-Dângeni, ADI Valea Corogei, ADI Drăgușeni-Mileanca).	Comunele Albești, Dângeni, Drăgușeni, Mileanca, Românești, Santa Mare, Todireni, Trușești	Autorii

NR. CRT.	DENUMIRE PROIECT	LOCALIZARE (LA NIVEL DE UATB)	SURSA
11.	Consolidarea capacității Grupurilor de Acțiune Locală (GAL) și a Grupului de Acțiune Locală pentru Pescuit (FLAG) din județul Botoșani pentru a implementa proiecte de dezvoltare durabilă de interes local și supralocal în domeniile economie (cu precădere sectorul primar), protecția mediului, protecție socială, turism, conservarea patrimoniului natural și cultural (GAL Botoșani pentru Viitor, Dorohoi 610, GAL Codrii de Aramă, GAL Valea Siretului de Sus, GAL Codrii Herței, Asociația LEADER Colinele Moldovei, GAL Valea Bașeului de Sus, GAL Valea Prutului, GAL Regiunea Reditu Prăjeni, GAL Codrii Bucovinei, FLAG Asociația Zona Pescărească Iazurile Moldovei).	municipiile Botoșani, Dorohoi, orașele Bucecea, Darabani, Flămânzi, Săveni, Ștefănești, comunele Adășeni, Albești, Avrămeni, Bălușeni, Brăești, Broscăuți, Călărași, Căndești, Concești, Copălău, Cordăreni, Corlăteni, Corni, Coșula, Coțușca, Cristești, Cristinești, Curtești, Dângeni, Dersca, Dimăcheni, Dobârceni, Drăgușeni, Durnești, Frumușica, George Enescu, Havârna, Hănești, Hilișeu-Horia, Hlipiceni, Hudești, Ibănești, Leorda, Lozna, Lunca, Manoleasa, Mihai Eminescu, Mihăileni, Mihălășeni, Mileanca, Mitoc, Nișeni, Păltiniș, Pomârla, Prăjeni, Răchiți, Rădăuți-Prut, Răuseni, Ripiceni, Roma, Românești, Santa Mare, Stăuceni, Suharău, Sulița, Șendriceni, Știubieni, Todireni, Tudora, Ungureni, Văculești, Vârfu Câmpului, Vișoara, Vlădeni, Vlăsinești, Vorniceni, Vorona	Autorii

TABEL 35 – PROIECTE PRIORITARE AFERENTE PROGRAMULUI SUPTOR PENTRU SUSȚINEREA COOPERĂRII ÎN DOMENIILE ECONOMIE, CULTURĂ ȘI TURISM LA NIVEL REGIONAL ȘI NAȚIONAL (PRGCTC2)

NR. CRT.	DENUMIRE PROIECT	LOCALIZARE (LA NIVEL DE UATB)	SURSA
Turism și cultură			
1.	Acord de parteneriat și protocol de cooperare la nivel regional în vederea promovării obiectivelor incluse în Ruta bisericilor de lemn (Programul România Atractivă, finanțat prin PNRR) – împreună cu UATB-uri din județele Bacău (Târgu Ocna), Iași (Strunga), Neamț (Rediu), Suceava (Botoșana, Fundu Moldovei, Horodnic de Jos, Rădășeni, Udești) ¹⁶ .	Comunele Bălușeni, Brăești, Căndești, Cristești, Hilișeu-Crișan, Vârfu Câmpului	Autorii
2.	Acord de parteneriat și protocol de cooperare la nivel regional în vederea promovării obiectivelor incluse în Ruta mănăstirilor din Moldova (Programul România Atractivă, finanțat prin PNRR) – împreună cu UATB-uri din județele Iași (Iași, Voinești), Neamț (Alexandru cel Bun, Războieni), Suceava (Arbore, Mănăstirea Humorului, Putna, Râșca, Slatina, Solca, Suceava), Vaslui (Costești, Cozmești, Dimitrie Cantemir, Frunțișeni, Gârceni, Poieniștii) ¹⁷ .	Comuna Coșula	Autorii
3.	Acord de parteneriat și protocol de cooperare la nivel regional în vederea promovării obiectivelor incluse în Traseul gastronomiei tradiționale românești - Ruta gastronomiei tradiționale Botoșănene (Programul România atractivă, finanțat prin PNRR) – împreună cu UATB-uri din județele Neamț, Suceava (Câmpulung Moldovenesc, Fundu Moldovei și Moldova – Sulița).	Municipiul Botoșani, orașul Săveni, comunele Coțușca, Curtești, Frumușica, Manoleasa, Păltiniș, Vlăsinești ¹⁸	Autorii
4.	Realizarea traseului turistic viticol Drumul vinului în Moldova la nivelul județelor Botoșani și Iași, sprijinirea agenților economici pentru dezvoltarea infrastructurii turistice asociate viticulturii, dezvoltarea infrastructurii de acces către obiectivele viticole, realizarea unei Strategii de marketing și promovarea traseului.	orașul Flămânzi, comunele Cristești, Coșula, Copălău, Frumușica, Lunca	ADI Euronest, Autorii
5.	Acord de parteneriat și protocol de cooperare la nivel național în vederea promovării obiectivelor incluse în Ruta bisericilor de lemn din România (ruta culturală națională certificată MEDAT) – împreună cu UATB-uri din județele Bihor, Cluj, Maramureș, Satu Mare, Suceava, Neamț, Arad, Mehedinți, Ialomița, Timiș, Hunedoara, Bistrița-Năsăud, Constanța, Argeș, Harghita, Vaslui, Alba, Vrancea, Iași, Vâlcea, Gorj.	Municipiile Botoșani, Dorohoi, Oraș Flămânzi, Comunele Bălușeni, Brăești, Căndești, Cristești, Cristinești, Curtești, Havârna, Hănești, Hilișeu-Horia, Mihai Eminescu, Mihăileni, Rădăuți Prut, Roma, Suharău, Șendriceni, Trușești Văculești, Vârfu Câmpului, Vorniceni	Autorii, Direcția Județeană pentru Cultură Botoșani – Adresa nr. 650/M.I. / 01.02.2024

¹⁶ <https://mfe.gov.ro/wp-content/uploads/2023/02/a1311a90e9890a6a45f3bba2b2d6ee83.pdf>

¹⁷ <https://mfe.gov.ro/wp-content/uploads/2023/02/a1311a90e9890a6a45f3bba2b2d6ee83.pdf>

¹⁸ ”Ruta gastronomiei tradiționale Botoșănene” este definită la nivel județean, conform Listei consolidate (2023) a obiectivelor care îndeplinesc criteriile necesare includerii în cadrul rutelor turistice / culturale, în vederea promovării acestora în cadrul Programului România Atractivă; Lista UATB-urilor prioritare/ în care sunt localizate elemente reprezentative pentru gastronomia botoșăneană care pot fi valorificate turistic la nivel regional, este extrasă din <https://www.romania-tractiva.ro/ro/profiles/bun-gust-de-botosani>

NR. CRT.	DENUMIRE PROIECT	LOCALIZARE (LA NIVEL DE UATB)	SURSA
	Extinderea rutei cu alte biserici din lemn din județul Botoșani (monumente istorice înscrise în LMI): Biserica de lemn cu hramul Sfântul Dumitru din Ionășeni, comuna Trușești, Biserica de lemn din cătunul Dobrinăuți-Hapăi (satul Lunca), comuna Vârful Câmpului, Biserica de lemn cu hramul Sfântul Dumitru din Vorniceni (cf. DJC), Bisericile de lemn din comunele Mihăileni, Roma, Cristinești, Havârna, Brăiești, Rădăuți Prut, Suharău, Hănești.		
6.	Acord de parteneriat și protocol de cooperare la nivel național în vederea promovării obiectivelor incluse în Ruta patrimoniului muzeal din România (ruta culturală națională certificată MEDAT) – împreună cu UATB-uri din județele Maramureș, Satu Mare, Suceava, Neamț, Caraș-Severin, Constanța, Alba, Buzău, Iași Tulcea, Municipiul București. Extinderea rutei cu alte obiective din județul Botoșani care includ bunuri ale Patrimoniului Cultural Național: Muzeul Județean Botoșani - Muzeul Memorial „George Enescu” Dorohoi (40 bunuri).	Municipiile Botoșani, Dorohoi, Orașele Flămânzi, Ștefănești, Săveni, comunele George Enescu, Mihai Eminescu	Autorii
7.	Acord de parteneriat și protocol de cooperare la nivel național în vederea promovării obiectivelor incluse în Ruta caselor memoriale din România (ruta culturală națională certificată MEDAT) – împreună cu UATB-uri din județele Suceava, Maramureș, Neamț, Vrancea și Brăila. Extinderea rutei cu alte case (muzee) memoriale din județul Botoșani: Casa părintească a mamei compozitorului George Enescu (comuna Mihăileni).	Municipiile Botoșani, Dorohoi, orașul Ștefănești, comunele George Enescu, Mihai Eminescu, Mihăileni, Stăuceni,	Autorii
8.	Acord de parteneriat și protocol de cooperare la nivel național în vederea promovării obiectivelor incluse în Ruta patrimoniului multiethnic din România (ruta culturală națională certificată MEDAT) – împreună cu UATB-uri din județele Cluj, Alba, Constanța, Harghita, Suceava și Caraș Severin Clarificarea componenței/ Extinderea rutei cu lăcașuri de cult aparținând comunităților etnice din județul Botoșani: Sinagogi în Dorohoi, Săveni, Ștefănești, Bisericile armenesti și Cimitirul armenesc (inclus în Ruta Europeană a Cimitirelor Europene Semnificative), Biserica greacă Botoșani, Biserica lipovenească Botoșani.	Municipiile Botoșani, Dorohoi, orașele Săveni, Ștefănești	Autorii
9.	Acord de parteneriat și protocol de cooperare la nivel național în vederea promovării obiectivelor incluse în Ruta Cultura Cucuteni – parte din identitatea națională (ruta culturală națională certificată MEDAT) – împreună cu UATB-uri din județele Bacău, Iași, Suceava, Neamț și Vaslui. Clarificarea componenței/ Extinderea rutei cu situri arheologice din județul Botoșani ¹⁹ : orașele Darabani, Flămânzi, Săveni, Ștefănești, comunele Albești, Avrămeni, Blândești, Călărași, Copălău, Corlăteni, Coțușca, Curtești, Drăgușeni, Dimăcheni, George Enescu, Frumușica, Havârna, Hănești, Hlipiceni, Manoleasa, Mitoc, Nicșeni, Păltiniș, Prăjeni, Rădăuți-Prut, Ripiceni, Suharău, Sulița, Șendriceni, Știubieni, Tudora, Văculești, Vorniceni, Vorona.	orașele Darabani, Flămânzi, Săveni, Ștefănești, comunele Albești, Avrămeni, Blândești, Călărași, Copălău, Corlăteni, Coțușca, Curtești, Drăgușeni, Dimăcheni, George Enescu, Frumușica, Havârna, Hănești, Hlipiceni, Manoleasa, Mitoc, Nicșeni, Păltiniș, Prăjeni, Rădăuți-Prut, Ripiceni, Suharău, Sulița, Șendriceni, Știubieni, Tudora, Văculești, Vorniceni, Vorona	Autorii
10.	Acord de parteneriat și protocol de cooperare la nivel național în vederea promovării obiectivelor incluse în Ruta Meșteri populari și meșteșuguri tradiționale din România	Municipiul Botoșani, orașul Bucecea, comunele Avrămeni, Adășeni, Bălușeni, Dângeni, Ibănești, Mihăileni, Stăuceni, Todireni, Ungureni, Vorona, Tudora	Autorii

¹⁹ Situri arheologice înscrise în LMI 2015

NR. CRT.	DENUMIRE PROIECT	LOCALIZARE (LA NIVEL DE UATB)	SURSA
	(ruta culturală națională certificată MEDAT) – împreună cu UATB-uri din județele Neamț, Maramureș, Suceava, Botoșani și Iași. Extinderea rutei cu UATB-uri din Botoșani în care sunt identificați meșteri populari și meșteșuguri tradiționale reprezentative la nivel național: Tehnicile tradiționale de realizare a scoarței în România și Republica Moldova (Tudora).		
11.	Acord de parteneriat și protocol de cooperare la nivel interjudețean în vederea promovării obiectivelor incluse în Ruta Botoșani – Suceava „Pe urmele geniilor George Enescu – Ciprian Porumbescu” (ruta culturală regională certificată MEDAT) – împreună cu UATB-uri din județul Suceava (Suceava, Ciprian Porumbescu). Actualizarea denumirii rutei: Ruta Pe urmele geniilor George Enescu – Ciprian Porumbescu – Ștefan Luchian – Mihai Eminescu – Nicolae Iorga. Extinderea rutei în județul Botoșani cu Muzeul Ștefan Luchian (Ștefănești), casa memorială George Enescu (Mihăileni), Casa memorială Nicolae Iorga (Botoșani).	municipiile Botoșani, Dorohoi, orașul Ștefănești, comunele George Enescu, Mihai Eminescu, Mihăileni	Autorii
12.	Crearea Rutei cultural-turistice ”George Enescu în România” (municipiul Dorohoi, comunele George Enescu, Mihăileni - Botoșani, municipiul Moinești – Bacău, municipiul Sinaia – Prahova, municipiul București).	municipiul Dorohoi, comunele George Enescu, Mihăileni	Autorii
13.	Includerea județului Botoșani în Ruta muzeelor etnografice sătești din România (ruta culturală națională certificată MEDAT). Includerea Muzeul Țăranului – Flămânzi, Colecția Muzeală Etnografică „Raluca și Niculina Andronache” din comuna Vorona, Muzeul de măști populare „Țugui Gheorghe” din comuna Vorona, Muzeul Satului din comuna Lozna, Colecțiile muzeale sătești din comunele Concești, Corni, Ibănești, Vârfu Câmpului, Muzeul Etnografic Trușești.	Orașul Flămânzi, comunele Concești, Corni, Ibănești, Lozna, Trușești, Vârfu Câmpului, Vorona	
14.	Includerea județului Botoșani în Ruta civilizației lemnului în România (ruta culturală națională certificată MEDAT care include biserici și poduri de lemn, meșteri care practică prelucrarea lemnului, muzee etnografice), alături de județele Maramureș, Suceava, Neamț.	Municipiile Botoșani, Dorohoi, Oraș Flămânzi, Comunele Bălușeni, Brăești, Căndești, Concești, Corni, Cristești, Cristinești, Curtești, Dângeni, Havârna, Hănești, Hilișeu-Horia, Ibănești, Mihai Eminescu, Lozna, Mihăileni, Rădăuți Prut, Roma, Suharău, Sulița, Șendriceni, Trușești, Văculești, Vârfu Câmpului, Vorona, Vorniceni	Autorii
15.	Crearea și amenajarea Traseului căilor ferate istorice din nordul Moldovei: Suceava – Verești (județ Suceava) – Bucecea – Leorda – Botoșani (linia 511); Leorda – Văculești - Dorohoi (linia 512); Iași (județ Iași) - Răuseni, Todireni (comuna Todireni), Zlătunoaia (comuna Lunca), Trușești (comuna Trușești), Dângeni (comuna Dângeni), Ungureni (comuna Ungureni), Vorniceni (comuna Vorniceni), Carasa (comuna Corlățeni), Dorohoi (linia 608 - proiectul inginerului Elie Radu).	Municipiile Botoșani, Dorohoi, orașul Bucecea, comunele Corlățeni, Dângeni, Leorda, Lunca, Răuseni, Todireni, Trușești, Ungureni, Văculești, Vorniceni	PATJ Botoșani 2013, Autorii
16.	Crearea și amenajarea Traseului cultural – istoric și de agrement pe malul drept al Prutului (județele Botoșani, Iași): Dorohoi – Dersca – Mihăileni – Hilișeu Horia – Pomârla – Ibănești – Cristinești - Suharău – Hudești - Darabani –Păltiniș - Rădăuți-Prut – Coțușca – Mitoc – Manoleasa – Ripiceni Ștefănești – Românești – Santa Mare – județul Iași.	Municipiul Dorohoi, orașele Darabani, Ștefănești, comunele Coțușca, Cristinești, Dersca, Hilișeu-Horia, Hudești, Ibănești, Manoleasa, Mihăileni, Mitoc, Pomârla, Suharău, Păltiniș, Rădăuți-Prut, Ripiceni, Românești, Santa Mare	PATJ Botoșani 2013, Autorii
17.	Crearea și amenajarea Rutei Meșteșugurilor. Rută cu punct central în comuna Mihăileni cu 5 zone de interes din județele Botoșani și Suceava.	municipiul Botoșani, orașul Bucecea, comunele Vorona, Tudora	Pro Patrimoniu – Harta Meșteșugurilor ²⁰

²⁰ <https://www.propatrimoniu.org/wp-content/uploads/2020/11/Flyer-Casa-Enescu-si-Mestesuguri.pdf>

NR. CRT.	DENUMIRE PROIECT	LOCALIZARE (LA NIVEL DE UATB)	SURSA
	Zona 1 – Suceava: Municipiul Suceava, satul Măriței din comuna Dărmănești, orașul Salcea; Zona 2 – Marginea: comuna Marginea, comuna Vicovu de Jos, comuna Horodnic de Jos; Zona 3 – Botoșani: municipiul Botoșani, orașul Bucecea (olărit, prelucrare lemn, sculptură, sticlărie, fierărie); Zona 4 – Mănăstirea Humorului: Mănăstirea Humorului, județul Suceava, comuna Cacica; Zona 5 – Vorona-Tudora: comuna Vorona, comuna Tudora (țesut, împletit nuiiele nuiiele).		
18.	Cooperare instituțională interjudețeană în vederea promovării traseului cultural istoric dezvoltat de CJ Botoșani Drumul Voievozilor de la Iași la Suceava (rută regională) Iași – Târgu Frumos (DN 28 B) (județul Iași) – Frumușica– Rădeni – Flămânzi (DJ 208 H) – Coșula – Sihăstrie – Vorona (DJ 208 C) – Tudora – Curtești (DN 28 B) – Botoșani (DN 29) – Agafton (comuna Curtești) – Baisa (comuna M. Eminescu) (județul Botoșani) – Suceava.	municipiul Botoșani Orașele Flămânzi, comunele Copălău, Coșula, Cristești, Curtești, Frumușica, Mihai Eminescu, Tudora, Vorona, Vlădeni	Consiliul Județean Botoșani, Autorii
19.	Asociere Municipiului Botoșani cu municipiul Suceava sau Cernăuți pentru obținerea statutului de Capitală Culturală Europeană.	municipiul Botoșani	Strategia de Dezvoltare Durabilă a Județului Botoșani 2021-2027
20.	Cooperare instituțională, la nivel interjudețean, Botoșani – Suceava în vederea amenajării zonei de agrement Rogojești.	Comuna Mihăileni	Autorii
Economie			
21.	Consolidarea Asociației de Dezvoltare Intercomunitară Inițiativă Teritorială Integrată (ITI) Țara de Sus prin includerea în întregime a teritoriilor județelor Botoșani, Iași, Suceava. Elaborarea Strategiei de dezvoltare pentru Investiții Teritoriale Integrate la nivelul ADI ITI Țara de Sus.	județean	Autorii
22.	Consolidarea capacității Asociației de Dezvoltare Intercomunitară EURONEST de a implementa proiecte de dezvoltare durabilă de interes regional și transfrontalier în domeniile economie, resurse de muncă, mediu și protejarea împotriva riscurilor naturale, valorificarea patrimoniului natural și cultural (în parteneriat cu Republica Moldova și Ucraina): dezvoltarea resurselor umane (programe de formare profesională, specializare și schimburi de experiență, dezvoltarea capacității de atragere de fonduri etc.), asigurarea cadrului tehnic (resurse hardware și software, baze de date etc.) și operațional (acorduri de cooperare cu alți actori, proceduri operaționale etc.).	Județean	Autorii

TABEL 36 – PROIECTE PRIORITARE AFERENTE PROGRAMULUI SUPT PENTRU SUSȚINEREA COOPERĂRII ÎN DOMENIILE ECONOMIE, CULTURĂ ȘI TURISM LA NIVEL TRANSFRONTALIER ȘI TRANȘNAȚIONAL (PRGCTC3)

NR. CRT.	DENUMIRE PROIECT	LOCALIZARE (LA NIVEL DE UATB)	SURSA
1.	Parteneriat pentru promovarea obiectivelor incluse în Ruta Europeană a Cimitirelor Europene Semnificative – European Cemeteries Route ²¹ (rută europeană certificată MEDAT), împreună cu municipiile București, Cluj Napoca, Galați.	municipiul Botoșani	Autorii
2.	Implementarea Pactului Local Be.CULTOUR pentru Rețeaua de inovare a patrimoniului și operaționalizarea structurii colaborative multi-agent asociată acestuia pentru turismul cultural circular în situl de patrimoniu pilot de-a lungul Rutei Voievodul Ștefan cel Mare și Sfânt în România și în Republica Moldova ²² (ruta culturală transnațională certificată MEDAT). Extinderea rutei cu obiective din județul Botoșani: Podul de la Coșula, Centrul Istoric Vechi cu cuptoare medievale și beciuri - Botoșani, Biserica „Sfântul Nicolae” - Dorohoi și Poiana celor 4 stejari ai lui Ștefan cel Mare – Darabani. Includerea rutei în Rețeaua Rutelor Culturale Europene prin extinderea Rutei în Ucraina (regiunile Cernăuți (Hotin), Odessa (Chilia), Cetatea Albă, Ismail). Extinderea rutei cu obiective din județul Suceava: Baia, Rădăuți (înglobarea Traseului istorico-cultural al Cetăților și domeniilor domnitorului Ștefan cel Mare și Petru Rareș propus prin PATJ Botoșani 2013).	municipiile Botoșani, Dorohoi, orașul Darabani, comuna Coșula	Planul de acțiune al Regiunii Nord-Est România pentru dezvoltarea turismului circular pe tema rutei culturale „Voievodul Ștefan cel Mare și Sfânt” 2023-2027 ²³ , PATJ Botoșani 2013
3.	Acord de parteneriat și protocol de cooperare la nivel transnațional în vederea promovării obiectivelor incluse în Ruta bisericilor de lemn din România și din Republica Moldova (ruta culturală transnațională certificată MEDAT) – împreună cu UATB-uri din județele Vrancea, Bacău, Neamț, Suceava, Iași, Vaslui și din Republica Moldova.	Municipiul Dorohoi, Oraș Flămânzi, Comunele Bălușeni, Brăești, Căndești, Cristești, Curtești, Hilișeu-Horia, Mihai Eminescu, Șendriceni, Văculești	Autorii
4.	Acord de parteneriat și protocol de cooperare la nivel transnațional în vederea promovării obiectivelor incluse în Ruta „Meșteșugarilor și a meșteșugurilor din Republica Moldova și din România” (ruta culturală transnațională certificată MEDAT) – împreună cu UATB-uri din județele Bihor, Cluj, Maramureș, Satu Mare, Suceava, Neamț, Arad, Mehedinți, Ialomița, Timiș, Hunedoara, Bistrița Năsăud, Constanța, Argeș, Harghita, Vaslui, Alba, Vrancea, Iași și din Republica Moldova. Clarificarea componenței/ Extinderea rutei cu UATB-uri din Botoșani în care sunt identificați meșteșugari și meșteșuguri tradiționale reprezentative la nivel național: Tehnicile tradiționale de realizare a scoarței în România și Republica Moldova (Tudora), Tezaur Umane Vii (Ibănești, Ungureni, Vorona) ateliere pentru tradiții meșteșugărești reprezentative la nivel național (olărit - Mihăileni, prelucrarea lemnului – Dângeni, Sulița, Încondeierea ouălor – Bucecea, Mihăileni, Răuseni, Ungureni, Vorona, ceramică – Botoșani, Mihăileni, Torsul și țesutul – Adășeni, Avrămeni, Ibănești, Todireni, Vorona, măști și opinci - Bălușeni, Vorona, Realizarea de măștișoare – Botoșani, Vorona, instrumente muzicale – Vorona, pictură (icoane) - Botoșani).	Municipiul Botoșani, orașul Bucecea, comunele Adășeni, Avrămeni, Bălușeni, Dângeni, Ibănești, Mihăileni, Răuseni, Stăuceni, Sulița, Todireni, Tudora, Ungureni, Vorona	Autorii
5.	Certificarea MEDAT a rutei “Eminescu: o cultură – o rută” ca rută transnațională prin includerea de obiective din zona Bălți (Republica Moldova). Acord de parteneriat și protocol de cooperare la nivel transnațional în vederea promovării obiectivelor incluse în rută, incluzând județele Suceava și Iași și municipiul Bălți.	Municipiul Botoșani, comunele Curtești, Mihai Eminescu, Vorona	Autorii, Programului Operațional Comun România-Republica Moldova 2014-2020

²¹ Ruta include obiective din 50 de orașe din 20 de țări europene: Austria, Bosnia și Herțegovina, Croația, Danemarca, Estonia, Franța, Germania, Grecia, Irlanda, Italia, Norvegia, Polonia, Portugalia, România, Federația Rusă, Serbia, Slovenia, Spania, Suedia, Regatul Unit, conform <https://turism.gov.ro/web/wp-content/uploads/2022/08/EUROPENE-8.pdf>

²² Ruta include UATB-uri din județele Bacău (Onești), Botoșani (Botoșani), Iași (Iași, Hârlău, Cotnari, Dobrovăț), Neamț (Piatra Neamț, Târgu Neamț, Războieni, Vânători Neamț), Suceava (Suceava, Putna, Pătrăuți, Gura Humorului, Udești, Volovăț, Șcheia), Vaslui (Vaslui, Muntenii de Jos) și din Republica Moldova²² (Chișinău, orașul Tighina, raioanele Anenii Noi, Orhei, Rezina, Soroca, Șoldănești, Strășeni, Ștefan-Vodă) conform https://mc.gov.md/sites/default/files/file-cloud/brosura_stephan_ro.pdf, https://crsnordest.ro/wp-content/uploads/2023/06/2022_final_Planul-de-actiune-BeCULTOUR.pdf

²³ https://crsnordest.ro/wp-content/uploads/2023/06/2022_final_Planul-de-actiune-BeCULTOUR.pdf

NR. CRT.	DENUMIRE PROIECT	LOCALIZARE (LA NIVEL DE UATB)	SURSA
6.	Crearea și amenajarea Traseului istorico-cultural „Drumul Siretului” (traseu transfrontalier): Botoșani - Mihăileni (Botoșani) - Siret (Suceava) – Cernăuți - Șipeniț – Hotin (Ucraina).	Municipiul Botoșani, orașul Bucecea, comunele Căndești, Mihai Eminescu, Mihăileni, Vârfu Câmpului	PATJ Botoșani 2013
7.	Crearea și amenajarea Traseului enologic și gastronomic România – Republica Moldova (traseu transfrontalier): Câmpulung Moldovenesc - Fundu Moldovei - Moldova – Sulița (Suceava) - Darabani - Botoșani - Coțușca – Copălău – Frumușica – Săveni – Păltiniș - Vlăsinești - Manoleasa - Curtești (Botoșani) – Hârlău - Cotnari – Iași (județul Iași) – Huși (Vaslui) – Orhei –Cojușna – Brănești – Cricova (orașul subteran) – Chișinău – Ialoveni – Mileștii Mici – Ștefan Vodă ²⁴ (Republica Moldova).	orașul Săveni, comunele Coțușca, Curtești, Frumușica, Manoleasa, Păltiniș, Vlăsinești	PATJ Botoșani 2013, Autorii, PRATC NE 2021-2027, Programul România Atractiva – Ruta gastronomiei tradiționale
8.	Cooperare instituțională interjudețeană în vederea promovării traseului cultural istoric și cinegetic dezvoltat de CJ Botoșani - Traseul Spre Moldova de peste Prut (Traseu transfrontalier). Extinderea/completarea traseului cu elemente din Drumul istoric ”Marele Șleah ²⁵ ” (PATJ Botoșani 2013): Câmpulung Moldovenesc, Suceava (Suceava), DN 29 – Baisa (Mihai Eminescu) – Botoșani – Rediu – Sulița (Iazul Dracșani, Biserica Sf. Nicolae, cod LMI: BT-II-m-B-02015) – Ștefănești (Biserica Cuvioasa Paraschiva, cod LMI: BT-II-m-B-02019, Casa Muzeală Ștefan Luchian) – Stanca (Barajul Stanca-Costești) (Botoșani) – Republica Moldova: Bălți – Soroca – Orhei – Chișinău.	Municipiul Botoșani, orașul Ștefănești, comunele Vlădeni, Mihai Eminescu, Curtești, Stăuceni, Gorbănești, Trușești, Durnești	CJ Botoșani, PATJ Botoșani 2013, Autorii
9.	Promovarea turismului digital în zona transfrontalieră România-Republica Moldova cu impact asupra incluziunii sociale – Promodigi. Proiectul urmărește intensificarea cooperării transfrontaliere în domeniul turismului, cu impact asupra calității vieții oamenilor din zona de graniță dintre județul Botoșani și orașul Vadul lui Vodă (Crearea unui Centru de Informare Turistică în orașul Vadul lui Vodă, Promovarea potențialului turistic în județul Botoșani și orașul Vadul lui Vodă prin instrumente digitale adecvate, Schimb de bune practici în domeniul promovării turismului local). Elaborarea Strategiei transfrontaliere în domeniul turismului.	județean	CJ Botoșani – portofoliu de proiecte
10.	„Muzeul în continuare” – Muzeul transfrontalier „Mihai Eminescu”. Proiectul urmărește crearea unui „Muzeul în continuare” - Muzeul transfrontalier „Mihai Eminescu” pentru a conserva, valorifica și promova eficient patrimoniul eminescian; integrarea lui Eminescu în context european, prin marcarea, într-o hartă digitală (prima de acest gen în România și Republica Moldova), a punctelor de conexiune directă a acestuia cu spațiul european, acțiune ce contribuie în mod esențial la promovarea patrimoniului cultural european și a siturilor de patrimoniu cultural prin includerea într-o rețea turistică transfrontalieră.	județean	CJ Botoșani – portofoliu de proiecte
11.	Cooperare instituțională la nivel transfrontalier în vederea amenajării zonei de agrement Stanca Costești.	Oraș Ștefănești, comuna Ripiceni	Autorii

²⁴ Conexiune cu Ruta Vinurilor Aromate: Descoperind Regiunea Vitivinicolă Ștefan-Vodă, Republica Moldova, inclusă în Ruta Voievodul Ștefan cel Mare și Sfânt din Republica Moldova, <https://stephenthegreat.travel/routes/5/view>

²⁵ Marele Șleah Transilvania – Moldova – Ținuturile Tătărești – Ucraina (Drumul Bistriței)

2.5. MATRICEA DE CORELARE CU PRINCIPALELE DOCUMENTE STRATEGICE

Definirea cadrului strategic al PATJ (viziunea de dezvoltare teritorială, obiectivul general, serurilor de obiective principale aferente celor 4 domenii țintă, obiectivele secundare și terțiare) și a cadrului operațional (seturile de politici teritoriale și sectoriale, programe și proiecte) s-a realizat, în baza concluziilor analizei situației existente și în corelare cu documentațiile strategice la nivel european, național, regional și județean.

POLITICA DE COEZIUNE A UNIUNII EUROPENE

Politica de coeziune a Uniunii Europene are cinci obiective de politică pentru FEDR, FSE +, Fondul de coeziune și FEPAM:

- **OP 1 - O Europa mai competitivă și mai inteligentă, prin promovarea unei transformări economice inovatoare și inteligente și a conectivității TIC regionale;**

Obiective specifice ale FEDR și ale FC:

- Dezvoltarea și creșterea capacităților de cercetare și inovare și adoptarea tehnologiilor avansate;
- Valorificarea avantajelor digitalizării, în beneficiul cetățenilor, al companiilor, al organizațiilor de cercetare și al autorităților publice;
- Intensificarea creșterii durabile și a competitivității IMM-urilor și crearea de locuri de muncă în cadrul IMM-urilor, inclusiv prin investiții productive;
- Dezvoltarea competențelor pentru specializare inteligentă, tranziție industrială și antreprenariat;
- Creșterea conectivității digitale;

- **OP 2 - O Europa mai verde, rezilientă, cu emisii reduse de dioxid de carbon, care se îndreaptă către o economie cu zero emisii de dioxid de carbon, prin promovarea tranziției către o energie curată și echitabilă, a investițiilor verzi și albastre, a economiei circulare, a atenuării schimbărilor climatice și a adaptării la acestea, a prevenirii și gestionării riscurilor, precum și a unei mobilități urbane durabile;**

Obiective specifice ale FEDR și ale FC:

- Promovarea măsurilor de eficiență energetică și reducerea emisiilor de gaze cu efect de seră;
- Promovarea energiei din surse regenerabile în conformitate cu Directiva (UE) 2018/2001, inclusiv cu criteriile de durabilitate prevăzute în cadrul acesteia;
- Dezvoltarea unor sisteme energetice, rețele și sisteme de stocare inteligente în afara rețelei energetice transeuropene (TEN-E);
- Promovarea adaptării la schimbările climatice, a prevenirii riscurilor de dezastre și a rezilienței, ținând seama de abordările ecosistemice;
- Promovarea accesului la apă și a gestionării durabile a apelor;
- Promovarea tranziției la o economie circulară și eficientă din punctul de vedere al utilizării resurselor;
- Creșterea protecției și conservării naturii, a biodiversității și a infrastructurii verzi, inclusiv în zonele urbane, precum și reducerea tuturor formelor de poluare;
- Promovarea mobilității urbane multimodale durabile, ca parte a tranziției către o economie cu zero emisii de dioxid de carbon.

- **OP 3 - O Europa mai conectată prin creșterea mobilității;**

Obiective specifice ale FEDR și ale FC:

- Dezvoltarea unei rețele TEN-T reziliente la schimbările climatice, inteligente, sigure, durabile și intermodale;
- Dezvoltarea și creșterea unei mobilități naționale, regionale și locale durabile, reziliente la schimbările climatice, inteligente și intermodale, inclusiv îmbunătățirea accesului la TEN-T și a mobilității transfrontaliere;

- **OP 4 - O Europa mai socială și mai incluzivă, prin implementarea Pilonului european al drepturilor sociale;**

Obiective specifice ale FEDR și ale FC:

- Creșterea eficienței și incluziunii piețelor forței de muncă și facilitarea accesului la locuri de muncă de calitate prin dezvoltarea infrastructurii sociale și prin promovarea economiei sociale;
- Îmbunătățirea accesului egal la servicii de calitate și incluzive în educație, formare și învățarea pe tot parcursul vieții prin dezvoltarea infrastructurii accesibile, inclusiv prin promovarea rezilienței pentru educația și formarea la distanță și online;
- Promovarea incluziunii socio-economice a comunităților marginalizate, a gospodăriilor cu venituri reduse și a grupurilor dezavantajate, inclusiv a persoanelor cu nevoi speciale, prin acțiuni integrate care să vizeze locuințele și serviciile sociale;
- Promovarea integrării socio-economice a resortisanților țărilor terțe, inclusiv a migraților, prin acțiuni integrate care să includă locuințele și serviciile sociale;
- Asigurarea accesului egal la asistență medicală și asigurarea rezilienței sistemelor de sănătate, inclusiv în ceea ce privește asistența medicală primară, precum și promovarea tranziției de la îngrijirea instituționalizată către îngrijirea în familie și în comunitate;
- Creșterea rolului culturii și al turismului durabil în dezvoltarea economică, incluziunea socială și inovarea socială.

- **OP 5 - O Europa mai aproape de cetățeni prin promovarea dezvoltării durabile și integrate a tuturor tipurilor de teritorii și de inițiative locale;**

Obiective specifice ale FEDR și ale FC:

- Promovarea dezvoltării integrate și incluzive în domeniul social, economic și al mediului, precum și a culturii, a patrimoniului natural, a turismului durabil și a securității în zonele urbane;
- Promovarea dezvoltării locale integrate și incluzive în domeniul social, economic și al mediului, în domeniul culturii, al patrimoniului natural, al turismului durabil, precum și a securității în alte zone decât cele urbane.

PROGRAMUL REGIONAL NORD-EST 2021-2027

- **Prioritatea: P1. Nord-Est – O regiune mai competitivă, mai inovativă**

Obiective specifice FEDER și PC:

- Obiectiv specific: OSR1.1. Dezvoltarea și creșterea capacităților de cercetare și inovare și adoptarea tehnologiilor avansate (FEDR);
- Obiectiv specific : OSR 1.3. Intensificarea creșterii durabile și a competitivității IMM-urilor și crearea de locuri de muncă în cadrul IMM-urilor, inclusiv prin investiții productive (FEDR);
- Obiectiv specific OSR1.4. Dezvoltarea competențelor pentru specializare inteligentă, tranziție industrială și antreprenariat (FEDR).

- **Prioritatea: P2. Nord-Est – O regiune mai digitalizată**

Obiective specifice FEDER și PC:

- Obiectiv specific: OSR1.2 Valorificarea avantajelor digitalizării, în beneficiul cetățenilor, al companiilor, al organizațiilor de cercetare și al autorităților publice (FEDR).

- **Prioritatea: P3. Nord-Est – O regiune durabilă, mai prietenoasă cu mediul**

Obiective specifice FEDER și PC:

- Obiectiv specific: OSR2.1. Promovarea eficienței energetice și reducerea emisiilor de gaze cu efect de seră (FEDR);
- Obiectiv specific: OSR 2.7. Intensificarea acțiunilor de protecție și conservare a naturii, a biodiversității și a infrastructurii verzi, inclusiv în zonele urbane, precum și reducerea tuturor formelor de poluare (FEDR).

- **Prioritatea: P4. Nord-Est – O regiune cu o mobilitate urbană mai durabilă**

Obiective specifice FEDER și PC:

- Obiectiv specific: OSR 2.8. Promovarea mobilității urbane multimodale durabile, ca parte a tranziției către o economie cu zero emisii de dioxid de carbon (FEDR).

- **Prioritatea: P5. Nord-Est – O regiune mai accesibilă**

Obiective specifice FEDER și PC:

- Obiectiv specific: OSR3.2. Dezvoltarea și creșterea unei mobilități naționale, regionale și locale durabile, reziliente la schimbările climatice, inteligente și intermodale, inclusiv îmbunătățirea accesului la TEN-T și a mobilității transfrontaliere (FEDR).

- **Prioritatea: P6. Nord-Est – O regiune educată**

Obiective specifice FEDER și PC:

- Obiectiv specific: OSR4.2. Îmbunătățirea accesului egal la servicii de calitate și incluzive în educație, formare și învățarea pe tot parcursul vieții prin dezvoltarea infrastructurii accesibile, inclusiv prin promovarea rezilienței pentru educația și formarea la distanță și online (FEDR).

- **Prioritatea: P7. Nord-Est – O regiune mai atractivă**

Obiective specifice FEDER și PC:

- Obiectiv specific: OSR 5.1. Promovarea dezvoltării integrate și incluzive în domeniul social, economic și al mediului, precum și a culturii, a patrimoniului natural, a turismului durabil și a securității în zonele urbane.

STRATEGIA DE DEZVOLTARE DURABILĂ A JUDEȚULUI BOTOȘANI 2021-2027

- **O.S. 1 - Un județ mai inteligent, prin promovarea transformării economice inovatoare și inteligente și prin inițiative de anvergură în domeniul turismului**

Priorități și Obiective de acțiune:

P1.1 Creșterea accesibilității și atractivității Județului Botoșani pentru turiști

- Promovarea turistică și integrarea județului în circuite turistice integrate;
- Asigurarea condițiilor optime de practicare a sportului;
- Implementarea de inițiative în domeniul turistic bazate pe parteneriat local;
- Încurajarea/promovarea dezvoltării biodiversității și standardizării produselor autohtone după normele europene.

P1.2 Organizarea și Promovarea activităților și evenimentelor culturale

- Lărgirea spectrului de activități și evenimente culturale;
- Promovarea activităților și evenimentelor culturale.

P1.3 Dezvoltarea Infrastructurii culturale

- Extinderea/crearea de locuri noi pentru spectacole, expoziții și cinematografe.

P1.4 Definirea unei imagini urbane generale coerente și de calitate la nivelul județului Botoșani

- Conservarea structurii urbanistice principale și a componentelor sale (rețeaua de străzi, parcelarul tradițional, omogenitatea fondului construit existent);
- Restaurarea cu prioritate a construcțiilor cu caracter de simbol/referință;
- Întreținerea corespunzătoare a clădirilor și monumentelor istorice și dezvoltarea adecvată a fondului construit.

P1.5 Dezvoltarea și Consolidarea potențialului economic județean: Județul Botoșani competitiv

- Îmbunătățirea ratelor de activitate și de ocupare a forței de muncă și adaptarea la nevoile pieței;
- Creșterea competitivității economice, propice dezvoltării mediului de afaceri, prin promovarea antreprenoriatului, a inovării și a specializării inteligente;
- Creșterea nivelului investițiilor în teritoriu prin atragerea de noi investitori.

P1.6 Valorificarea inteligentă și durabilă a potențialului agroalimentar, a resurselor naturale ale județului și creșterea gradului de adaptabilitate a capitalului uman din spațiul rural

- Creșterea competitivității agroalimentare și a dezvoltării durabile a spațiului rural.

- **O.S.2 - Un județ mai verde, cu emisii scăzute de carbon prin promovarea tranziției către o energie nepoluantă și echitabilă, a investițiilor verzi și albastre, a economiei circulare, a adaptării la schimbările climatice și a prevenirii și gestionării riscurilor**

P2.1 Îmbunătățirea condițiilor de mediu

- Reducerea poluării atmosferice;
- Reducerea poluării apelor de suprafață;
- Reducerea poluării solului și subsolului;
- Dezvoltarea și implementarea de soluții de producere a energiei la locul de consum, prin valorificarea potențialului de resurse regenerabile de energie existente în regiune;
- Creșterea eficienței energetice și gestionarea inteligentă a energiei în clădiri publice/private.

P2.2 Extinderea spațiilor verzi și de agrement

- Modernizarea parcurilor existente și crearea de noi spații verzi/zone de agrement;
- Măsuri de combatere a efectelor schimbărilor climatice și de adaptare la acestea.

P2.3 Gestionarea deșeurilor - tranziția către o economie circulară

- Valorificarea/reciclarea deșeurilor.

- **O.S.3 - Un județ mai conectat, prin dezvoltarea mobilității, a conectivității TIC și a utilităților publice**

P3.1 Creșterea accesibilității și a mobilității în județul Botoșani

- Modernizarea și dezvoltarea infrastructurii de transport;
- Extinderea și modernizarea traseelor pentru deplasări nemotorizate.

P3.2 Dezvoltarea transportului durabil și promovarea formelor nepoluante de transport

- Modernizarea și dezvoltarea transportului public și utilizarea mijloacelor de transport cu emisii minime de poluanți și/sau electrice.

P3.3 Creșterea calității Infrastructurii tehnico-edilitare

- Modernizarea și dezvoltarea rețelelor de distribuție a apei și canalizare;
- Modernizarea și dezvoltarea rețelelor de distribuție gaz și termoficare;
- Modernizarea și dezvoltarea rețelelor de electricitate;
- Modernizarea și dezvoltarea rețelelor de telecomunicații;
- Modernizarea și dezvoltarea sistemului de gestionare a utilităților.

- **O.S.4 - Un județ mai social, prin protecție și incluziune socială, condiții de muncă echitabile, egalitate de șanse și acces pe piața forței de muncă**

P4.1 Creșterea nivelului de acces la servicii de educație și instruire

- Stimularea cuprinderii într-o formă de școlarizare și îmbunătățirea condițiilor de educație a tuturor elevilor, inclusiv a celor care provin din grupuri marginalizate;
- Asigurarea tranziției de la îngrijirea instituțională a copilului la cea bazată pe familie și comunitate, în beneficiul copiilor care trăiesc în prezent în instituții, dar și pentru cei care trăiesc în cadrul comunităților, fiind lipsiți de sprijinul adecvat;
- Asigurarea accesului la educație, activități recreative și culturale;
- Protecția specială a copilului lipsit temporar sau definitiv de ocrotirea părinților;
- Protecția copilului care a săvârșit o faptă penală și nu răspunde penal;
- Protecția copilului împotriva exploatării, răpirii și a traficării.

P4.2 Abordarea/Combaterea provocărilor generate de fenomenele de îmbătrânire demografică și migrațiune

- Reconcilierea vieții de familie cu cea profesională;
- Îmbunătățirea condițiilor de viață ale familiilor persoanelor emigrate și ale familiilor emigrate.

P4.3 Facilitarea procesului de îmbătrânire activă

- Îmbunătățirea calității vieții persoanelor vârstnice;
- Creșterea nivelului de participare la viața socială, pentru persoanele vârstnice;
- Responsabilizarea și implicarea comunităților locale în prevenirea instituționalizării persoanelor vârstnice prin dezvoltarea serviciilor alternative.

P4.4 Creșterea calității serviciilor medicale și a infrastructurii în vederea îmbunătățirii stării de sănătate a populației

- Creșterea gradului de acoperire a populației cu servicii medicale;
- Creșterea calității serviciilor medicale.

P4.5 Îmbunătățirea stării de sănătate a populației prin programe de prevenire și promovare a unui stil de viață sănătos

- Dezvoltarea serviciilor medicale cu caracter preventiv;
- Promovarea unui stil de viață sănătos, în special în rândul persoanelor vulnerabile.

P4.6 Creșterea calității serviciilor și infrastructurii sociale

- Creșterea gradului de acoperire a populației cu servicii sociale;
- Creșterea calității serviciilor sociale;
- Dezvoltarea serviciilor sociale de prevenție;

- Creșterea gradului de implicare a comunității în viața socială;
- Evaluarea nevoilor persoanelor vârstnice și atragerea unui medic specialist geriatru care să colaboreze pentru evaluarea medicală;
- Înființarea de centre rezidențiale de îngrijire și asistență pentru persoane vârstnice;
- Înființarea unor unități de îngrijire la domiciliu, centre de zi de socializare și petrecere a timpului liber, centre de zi de asistență și recuperare;
- Sensibilizarea opiniei publice în vederea combaterii marginalizării și excluziunii sociale a persoanelor vârstnice;
- Dezvoltarea parteneriatelor public-private;
- Perfecționarea profesională a specialiștilor implicați în domeniul protecției persoanelor vârstnice;
- Evaluarea /reevaluarea persoanelor cu dizabilități din județul Botoșani.

P4.7 Finalizarea reformei în domeniul asistenței sociale

- Reorganizarea unităților/subunităților clasice și restructurarea centrelor pentru adulți.

P4.8 Creșterea calității serviciilor și infrastructurii în domeniul educațional

- Dezvoltarea/modernizarea infrastructurii educaționale și îmbunătățirea condițiilor de desfășurare a activităților educaționale;
- Fundamentarea ofertei educaționale pe baza nevoilor de dezvoltare a elevilor și armonizarea cu evoluția pieței muncii;
- Parteneriate pentru dezvoltare/actualizare curricula educațională și sincronizarea ofertei de pregătire cu nivelul tehnologic actual din domeniile prioritare smart.

- **O.S.5 - Un județ mai aproape de cetățeni, prin promovarea dezvoltării economico-sociale integrate, a capacității administrative și a inițiativelor locale**

P5.1 Îmbunătățirea capacității administrative a administrației publice locale

- Îmbunătățirea capacității instituționale și a eficienței în administrația publică locală;
- Creșterea gradului de cooperare internă și externă.
- Creșterea volumului investițiilor publice realizate din fonduri nerambursabile

P5.2 Implementarea unui portofoliu de proiecte care să contribuie la o dezvoltare socio-economică durabilă în condițiile utilizării sustenabile a resurselor și asigurării unui mediu propice locuirii și dezvoltării

- Asigurarea infrastructurii și dotărilor adecvate pentru toți locuitorii (inclusiv pentru zonele periferice aflate în curs de configurare morfo-spațială și a zonelor de dezvoltare/urbanizare).

P5.3 Implementare de soluții de tip smart city

- Soluții smart pentru dezvoltarea comunităților locale.

În Tabel 37 - Corelarea obiectivelor, politicilor și programelor PATJ cu principalele documente strategice (Planul de Dezvoltare Regională Nord-Est 2021-2027, Strategia de Dezvoltare Durabilă a Județului Botoșani 2021-2027 Și Politica de Coeziune) este prezentată corelarea dintre politicile, programele PATJ Botoșani și documentațiile strategice prezentate mai sus.

TABEL 37 - CORELAREA OBIECTIVELOR, POLITICILOR ȘI PROGRAMELOR PATJ CU PRINCIPALELE DOCUMENTE STRATEGICE (PLANUL DE DEZVOLTARE REGIONALĂ NORD-EST 2021-2027, STRATEGIA DE DEZVOLTARE DURABILĂ A JUDEȚULUI BOTOȘANI 2021-2027 ȘI POLITICA DE COEZIUNE)

PATJ BOTOȘANI					SDD A JUDEȚULUI BOTOȘANI 2021-2027		PDR 2021-2027		PR NORD-EST 2021-2027	POLITICA DE COEZIUNE		
Obiective domenii țintă	Obiective sectoriale (secundare)	Sub-obiective (terțiare)	Politică	Program	Obiective	Priorități	Priorități	Obiective specifice		Obiectivele Politicii de Coeziune	Obiective specifice ale FEDR și FC	
OT	OTN Cadrul natural și riscuri naturale	OTNc Climă	PM	PrgM2	O.S.2 O.S.5	P2.1 P2.2 P5.2	P3	3.4	P3.	OP 2	OSR 2.1.	
		OTNr Resurse	PM	PrgM1	O.S.1	P1.6		3.1				
		OTMRn Riscuri naturale	PM	PrgM2				3.4				
	OTM Mediu și riscuri antropice	OTMa Aer	PM	PrgM3	O.S.2	P2.1. P2.2			3.5	P3.		OSR 2.7.
		OTMh Apă	PM	PrgM3		P2.1						
		OTMs Sol	PM	PrgM3								
		OTMb Biodiversitate	PM	PrgM3								
		OTMRa Riscuri antropice	PM	PrgM3								
		OTMra Riscuri antropice	PM	PrgM3								
	OTP Patrimoniul	OTPN Natural	PPC	PrgM4						P7.	OP 2, OP 5 OP 2, OP 5	OSR 5.1.
		OTPC Construit	PPC	PrgPc1	O.S.1 O.S.2	P1.4 P2.1						
		OTPi Imaterial	PPC	PrgPc3								
		OTPM Mobil	PPC	PrgPc2								
	OTR Rețea localități	OTRs Structură	PUrb, PRur	PrgUrb1, PrgRur1	O.S.1	P1.4. P5.3.	P4.	4.4 4.5	P7.	OP 5	OSR 5.1.	
		OTRi Locuire+informale	PUrb, PRur	PrgUrb3, PrgRur3	O.S.4	P4.6						
	OTT Infrastructura tehnică (echipare)	OTTg Gospodărirea apelor	PUrb, PRur	PrgUrb2, PrgRur2	O.S.3	P3.3.	P 3.	3.2			OP 2	
		OTTf Îmbunătățiri funciare	PT	PrgTGa								
		OTTa Rețele apă-canal	PUrb, PRur	PrgUrb2, PrgRur2			P 3.	3.2			OP 2	
		OTTe Electrice	PUrb, Prur, PT	PrgUrb2, PrgRur2, PrgTEn	O.S.2 O.S.3	P2.1 P3.3						
		OTTt Termice	PUrb, Prur, PT	PrgUrb2, PrgRur2, PrgTEn					P3.			OSR 2.1.
		OTTg Gaze, fluide	PUrb, Prur, PT	PrgUrb2, PrgRur2, PrgTEn	O.S.3	P3.3						
		OTTc Telecomunicații	PUrb, PRur	PrgUrb2, PrgRur2								
	OTTd Gestione deșeuri	PM	PrgM3	O.S.1 O.S.2 O.S.3	P1.5 P2.1 P2.3. P3.3	P 3.	3.3					
OTTM Căi comunicații (mobilitate)	OTTMr Rutier	PTM	PrgTM1	O.S.3 O.S.5	P3.1. , P5.2	P 4.	4.1 , 4.2 , 4.3	P4.	OP 2, OP 3	OSR 2.8.		
	OTTMf Feroviar	PTM	PrgTM5	O.S.5	P5.2							
	OTTMa Aerian	PTM	PrgTM4								4.1 4.3	
	OTTMc Ciclabil / nemotorizat	PTM	PrgTM2	O.S.3 O.S.5	P3.1 P5.2						P4. P7.	
	OTTMp Transport public	PTM	PrgTM3		P3.2 P5.2 a							
OTTMfi Intermodalitate	PTM	PrgTM5	O.S.3	P3.2	P4.				OSR 2.8. OSR 5.1. OSR 2.8.			
OTZ – Zonificare		-	-	O.S.2	P2.1							
OD	ODD - Demografie		PDM	PrgDM3	O.S.4	P4.3.						
	ODM Forța de muncă	ODMo Ocupare	PDM	PrgDM2	O.S.1 O.S.4	P1.5 P1.6 P4.1 P4.6 P4.8	P 2.	2.1	P1. P6.	OP 4	OSR 1.3. OSR 1.4. OSR 4.2.	
		ODMs Sărăcie	PDM		O.S.4	P4.1						2.4

	ODS Infrastructura servicii publice	ODSs Sănătate	PUrb, PRur	PrgUrb3, PrgRur3	O.S.2 O.S.4 O.S.5	P2.1 P4.3 P4.4. P4.5. P5.3		2.3		OP 4		
		ODSe Educație	PDM, PUrb, PRur	PrgDM1, PrgUrb3, PrgRur3		P2.1 P4.1. P4.2 P4.8.		2.2	P6.		OSR 4.2.	
		ODSc Cultură	PUrb, PRur, PETur	PrgUrb3, PrgRur3, PrgETur1	O.S.1 O.S.2	P1.2 P1.3. P2.1						
		ODSr Loisir, sport (recreere)	PUrb, PRur, PETur	PrgUrb3, PrgRur3, PrgETur1	O.S.2 O.S.4	P2.1 P4.6, P5.2						
		ODSa Asistență socială	PDS	PrgDSp	O.S.5	P2.1 P4.1, P4.2 P4.3 P4.4. P4.6. P4.7., P5.3			P7.		OSR 5.1.	
OE	OEP Primar	OEPa Agricultură	PE	PrgE1	O.S.1 O.S.4	P1.1 P1.5, P1.6 P4.8	P 1.	1.6		OP 1		
		OEPs Silvicultură OEPp Piscicultură	PE PE	PrgE1 PrgE1		P1.5, P1.6, P4.8						
	OES Secundar	OESm Extractivă (minerit)	PE	PrgE2		P1.5, P1.6, P4.8			P1.			OSR 1.4.
		OESp Prelucrătoare	PE	PrgE2								
		OSEc Construcții	PE	PrgE2								
		OESE Energie	PE	PrgE3			P 3.	3.1	P1. P3.			OSR 1.4. OSR 2.1.
		OET Terțiar	OETc Comerț OETm Transport și telecomunicații OETr Research&development OETb Finanțe, bănci OETs Alte servicii publice	PE PE PE PE PE	PrgE3 PrgE3 PrgE3 PrgE3 PrgE3	O.S.1 O.S.4	P1.1 P1.5 P4.8 P1.5 P4.8	P 1.	1.1		P1.	
	OEMm Mediu antreprenorial	PE	PrgE5	O.S.1, O.S.5	P1.5, P3.3, P4.3 P4.6 , P4.7, P4.8 P5.1, P5.3	P 1.	1.2, 1.3, 1.4, 1.5, 1.6	P: P1.			OSR 1.3. OSR 1.4.	
	OETT Turism	OTT1 OTT2 OTT3	PETur	PrgETur1, PrgETur2	O.S.1	P1.1., P1.3, P1.5	P 1.	1.7	P7.		OP 4	OSR 5.1.
	OCT	OCTt - Coridoare de transport	PTM	PrgTM1			P 4.	4.2	P: P5.		OP 3	OSR 3.2.
		OCTp - Rețea policentrică	PCT	PrgCTc1								
		OCTc - Cooperare teritorială	PCT	PrgCTc1, PrgCTc2, PrgCTc3	O.S.5	P5.1						
OCTm - Teritoriu metropolitan		PCT	PrgCTm									

3. PROGRAME ȘI SURSE DE FINANȚARE EXTERNE

Notă metodică: În cadrul prezentului capitol sunt analizate sursele de finanțare externe pentru care beneficiarii eligibili sunt administrațiile publice centrale și locale sau parteneriate între actori publici și actori privați.

Tipuri programe analizate (programe active)

- Programe implementate în gestiune partajată (14)
- Programe gestionate direct de Comisia Europeană (18)
- Planul Național de Redresare și Reziliență (PNRR)
- Programe naționale finanțate din Bugetul de stat (29)
- Programe de Cooperare teritorială (relevante pentru județul Botoșani) (5)
- Alte finanțări și instrumente financiare (6)

3.1. PROGRAME EUROPENE

3.1.1. PROGRAME IMPLEMENTATE ÎN GESTIUNE PARTAJATĂ

Programele analizate sunt:

- Programul Transport
- Programul Sănătate
- Programe Regionale (PR Nord - Est)
- Programul Național 2021-2027 Management Frontiere și Vize
- Programul Dezvoltare Durabilă
- Programul Educație și Ocupare
- Programul Incluziune și Demnitate Socială
- Programul Național 2021-2027 Securitate Internă
- Programul Național 2021-2027 Azil, Migrație și Integrare
- Programul Creștere Inteligentă, Digitalizare, Instrumente Financiare
- Programul Asistență Tehnică
- Programul pentru Acvacultură și Pescuit
- Planul Național Strategic PAC 2023 – 2027 (PNS PAC)
- Programul pentru Promovarea Produselor Agricole (AGRIP)

3.1.1.1. PROGRAMUL TRANSPORT²⁶

Programul este coordonat de Ministerul Transporturilor și Infrastructurii (MTI) prin Direcția Generală Programe Europene ca Autoritate de Management.

TABEL 38 - PROGRAMUL TRANSPORT

NR. CRT.	DESCRIPTORI PRINCIPALI	ELEMENTE DE CONȚINUT / DETALII COMPONENTE
1.	Obiective	Obiectivul general al PT 2021-2027 constă în realizarea investițiilor ce răspund nevoilor de dezvoltare ale României, identificate în Acordul de Parteneriat 2021-2027, în concordanță cu Recomandările specifice de țară, dar și cu strategia dezvoltată de România pentru recuperarea în mod sustenabil a decalajelor de dezvoltare a infrastructurii de transport, respectiv Programul investițional pentru dezvoltarea infrastructurii de transport pe perioada 2021-2030, care reprezintă strategia actualizată de implementare a Master Planului General de Transport al României. Obiectivele specifice ale programului sunt: <ul style="list-style-type: none"> • Dezvoltarea unei rețele TEN-T sustenabile, reziliente în fața schimbărilor climatice, inteligente, sigure și intermodale (FEDR); • Dezvoltarea și ameliorarea unei mobilități naționale, regionale și locale sustenabile, reziliente la schimbările climatice, inteligente și intermodale, inclusiv îmbunătățirea accesului la TEN-T și a mobilității transfrontaliere; • Promovarea mobilității urbane multimodale sustenabile, ca parte a tranziției către o economie cu zero emisii de dioxid de carbon.
2.	Domeniu	Transport
3.	Priorități / axe prioritare	Prioritatea 1 – Îmbunătățirea conectivității primare rutiere Prioritatea 2 – Îmbunătățirea conectivității secundare rutiere Prioritatea 3 – Creșterea siguranței rutiere Prioritatea 4 – Creșterea eficienței căilor ferate române Prioritatea 5 – Creșterea atractivității transportului feroviar de călători Prioritatea 6 – Dezvoltarea mobilității sustenabile în nodurile urbane Prioritatea 7 – Dezvoltarea transportului naval și multimodal Prioritatea 8 – Asistență Tehnică
4.	Beneficiari eligibili	Administratorii de căi navigabile Administratorii porturilor maritime și fluviale Autoritate publică centrală Autoritate publică locală Autoritatea pentru Reformă Feroviară (ARF) Compania Națională de Căi Ferate „CFR” SA Compania Națională de Investiții Rutiere (CNIR) Companii Direcțiile regionale de drumuri și poduri Metrorex Ministerul Transporturilor și Infrastructurii

²⁶ <https://oportunitati-ue.gov.ro/program/programul-transport/#rolul-programului-transport>

NR. CRT.	DESCRIPTORI PRINCIPALI	ELEMENTE DE CONȚINUT / DETALII COMPONENTE
		Operatori de terminale logistice Operatori de transport naval Operatori portuari privați Parteneriate UAT județ UAT municipii UAT rural UAT urban

3.1.1.2. PROGRAMUL SĂNĂTATE²⁷

Programul Sănătate (PS) este de tip multifond (finanțare FSE+ și FEDR), care vine în continuarea eforturilor bugetului de stat și a bugetelor locale în sprijinirea implementării Strategiei Naționale de Sănătate 2023-2030, prin finanțarea de investiții în asistența prespitalicească și spitalicească, și în reziliența sistemului de sănătate. Ministerul Investițiilor și Proiectelor Europene îndeplinește rolul de Autoritate de Management, prin Direcția Generală Program Operațional Sănătate.

TABEL 39 - PROGRAMUL SĂNĂTATE

NR. CRT.	DESCRIPTORI PRINCIPALI	ELEMENTE DE CONȚINUT / DETALII COMPONENTE
1.	Obiective	RSO1.1. Dezvoltarea și sporirea capacităților de cercetare și inovare și adoptarea tehnologiilor avansate (FEDR) RSO1.2. Valorificarea avantajelor digitalizării, în beneficiul cetățenilor, al companiilor, al organizațiilor de cercetare și al autorităților publice (FEDR) RSO4.5. Asigurarea accesului egal la asistență medicală și asigurarea rezilienței sistemelor de sănătate, inclusiv în ceea ce privește asistența medicală primară, precum și promovarea tranziției de la îngrijirea instituționalizată către îngrijirea în familie sau în comunitate (FEDR) ESO4.7. Promovarea învățării pe tot parcursul vieții, în special a oportunităților flexibile de actualizare a competențelor și de recalificare pentru toți, ținând seama de competențele antreprenoriale și digitale, printr-o mai bună anticipare a schimbării și a cerințelor de noi competențe bazate pe nevoile pieței muncii, precum și prin facilitarea tranzițiilor profesionale și promovarea mobilității profesionale (FSE+) ESO4.11. Lărgirea accesului egal și în timp util la servicii de calitate, sustenabile și la prețuri accesibile, inclusiv servicii care promovează accesul la locuințe și îngrijire orientată către persoane, inclusiv asistență medicală Modernizarea sistemelor de protecție socială, inclusive promovarea accesului la protecție socială, acordând o atenție deosebită copiilor și grupurilor defavorizate Îmbunătățirea accesibilității, inclusiv pentru persoanele cu dizabilități, precum și a eficacității și rezilienței sistemelor de sănătate și a serviciilor de îngrijire pe termen lung (FSE+).
2.	Domeniu	Sănătate

²⁷ <https://oportunitati-ue.gov.ro/program/programul-sanatate/#despre-program>

NR. CRT.	DESCRIPTORI PRINCIPALI	ELEMENTE DE CONȚINUT / DETALII COMPONENTE
3.	Priorități / axe prioritare	Prioritatea 1 - Creșterea calității serviciilor de asistență medicală primară, comunitară, a serviciilor oferite în regim ambulatoriu și îmbunătățirea și consolidarea serviciilor preventive – prioritate multifond; Prioritatea 2 - Servicii de reabilitare, paliative și spitalizări pentru boli cronice adaptate fenomenului demografic de îmbătrânire a populației, impactului dizabilității și profilului de morbiditate – prioritate multifond; Prioritatea 3 - Creșterea eficacității și rezilienței sistemului medical în domenii critice, de importanță strategică cu impact transversal asupra serviciilor medicale și asupra stării de sănătate – prioritate multifond; Prioritatea 4 - Investiții în infrastructuri spitalicești – prioritate monofond; Prioritatea 5 - Abordări inovative în cercetarea din domeniul medical – prioritate monofond; Prioritatea 6 - Digitalizarea sistemului medical – prioritate monofond; Prioritatea 7 - Măsuri care susțin domeniile oncologie și transplant – prioritate multifond.
4.	Beneficiari eligibili	Autoritate publică centrală Autoritate publică locală Cabinete ale medicilor de familie Instituții de învățământ preuniversitar Instituții de sănătate publică Ministerul Sănătății Parteneriat public-privat Parteneriate Unități sanitare publice

3.1.1.3. PROGRAMUL NAȚIONAL 2021-2027 MANAGEMENTUL FRONTIERELOR ȘI VIZE²⁸

Instituția finanțatoare a programului este Ministerul Afacerilor Interne, Direcția Fonduri externe nerambursabile. Autoritatea de Management Afaceri Interne, Direcția Fonduri Externe Nerambursabile din Ministerul Afacerilor Interne.

TABEL 40 - PROGRAMUL NAȚIONAL 2021-2027 MANAGEMENTUL FRONTIERELOR ȘI VIZE

NR. CRT.	DESCRIPTORI PRINCIPALI	ELEMENTE DE CONȚINUT / DETALII COMPONENTE
1.	Obiective	Ca parte a Fondului de gestionare integrată a frontierelor, obiectivul de politică al instrumentului este asigurarea unei gestionări europene integrate solide și eficiente a frontierelor la frontierele externe, care să garanteze, în același timp, libera circulație a persoanelor în cadrul Uniunii, cu respectarea deplină a angajamentelor Uniunii privind drepturile fundamentale, contribuind astfel la asigurarea unui nivel înalt de securitate în Uniune. Obiective specifice:

²⁸ <https://oportunitati-ue.gov.ro/program/programul-national-2021-2027-managementul-frontierelor-si-vize/>

NR. CRT.	DESCRIPTORI PRINCIPALI	ELEMENTE DE CONȚINUT / DETALII COMPONENTE
		<ul style="list-style-type: none"> • sprijinirea gestionării europene integrate eficiente a frontierelor externe de către poliția de frontieră și garda de coastă la nivel european, ca responsabilitate partajată a Agenției Europene pentru Poliția de Frontieră și Garda de Coastă și a autorităților naționale responsabile cu gestionarea frontierelor, în scopul facilitării trecerii legitime a frontierei, al prevenirii și al depistării imigrației ilegale și a criminalității transfrontaliere, precum și al gestionării eficiente a fluxurilor de migrație; • sprijinirea politicii comune în domeniul vizelor în scopul facilitării călătoriilor în scopuri legitime și al prevenirii riscurilor în materie de migrație și de securitate.
2.	Domeniu	Afaceri interne
3.	Priorități / axe prioritare	Nespecificate
4.	Beneficiari eligibili	Asociații și organizații Autoritate publică centrală Autoritate publică locală Centre și instituții de cercetare Fundații Instituții de învățământ preuniversitar Organizații internaționale Organizații non-guvernamentale

3.1.1.4. PROGRAMUL DEZVOLTARE DURABILĂ²⁹

Ministerul Investițiilor și Proiectelor Europene, prin Autoritatea de Management pentru Programul Dezvoltare Durabilă 2021-2027³⁰

TABEL 41 - PROGRAMUL DEZVOLTARE DURABILĂ

NR. CRT.	DESCRIPTORI PRINCIPALI	ELEMENTE DE CONȚINUT / DETALII COMPONENTE
1.	Obiective	Programul Dezvoltare Durabilă (PDD) 2021-2027 este elaborat în acord cu obiectivul Uniunii Europene (UE) de conservare, protecție și îmbunătățire a calității mediului și conform cu art. 11, art. 191 și 174 din Tratatul de Funcționare a UE. PDD va adresa provocările identificate în cadrul celui de-al doilea obiectiv de politică din Regulamentul nr. 1060/2021, "O Europa mai verde". PDD contribuie la transformarea economiei UE într-o economie modernă, competitivă și eficientă, disociată de utilizarea resurselor, conform obiectivelor Pactului Verde European (PVE) și Planului de acțiune UE privind reducerea la zero a poluării, ca parte integrantă a PVE. PDD va contribui la adaptarea la schimbările climatice prin creșterea eficienței energetice și dezvoltarea sistemelor inteligente de energie, a soluțiilor de stocare și a sistemului energetic, dar și la îmbunătățirea

²⁹ <https://oportunitati-ue.gov.ro/program/programul-dezvoltare-durabila/>

NR. CRT.	DESCRIPTORI PRINCIPALI	ELEMENTE DE CONȚINUT / DETALII COMPONENTE
		infrastructurii de apă și apă uzată; economia circulară; conservarea biodiversității; calitatea aerului; decontaminarea siturilor poluate.
2.	Categorii tematice	Provocări globale și competitivitate industrială Dezvoltarea digitală și industrială Creativitate și societate favorabilă incluziunii Climă, energie și mobilitate Tehnologizare, tranziție verde
3.	Priorități / axe prioritare	Prioritatea 1 - Dezvoltarea infrastructurii de apă și apă uzată și tranziția la o economie circulară (2,2 mld. euro FEDR ; 375,11 mil. euro FC ; 832,66 mil. euro contribuție națională). Prioritatea 2 - Protecția mediului prin conservarea biodiversității, asigurarea calității aerului și remediere a siturilor contaminate. (170 mil euro FEDR ; 30 mil. euro contribuție națională). Prioritatea 3 - Promovarea adaptării la schimbările climatice și managementul riscurilor. (440,19 mil. euro FEDR ; 77,68 mil euro contribuție națională). Prioritatea 4 - Promovarea eficienței energetice, a sistemelor și rețelelor inteligente de energie și reducerea emisiilor de gaze cu efect de seră. (325 mil euro FEDR, 523,76 mil euro FC ; 269,78 mil euro contribuție națională).
4.	Beneficiari eligibili	Administrația Fondului pentru Mediu Administrația Națională Apele Române Administrația Națională de Meteorologie Administrația Rezervației Biosferei Delta Dunării Administratori ai ariilor naturale protejate Agenția Națională pentru Aree Naturale Protejate Asociații de Dezvoltare Intercomunitară Asociații și organizații Autoritate publică centrală Autoritate publică locală Inspectoratul General pentru Situații de Urgență Instituții publice Institutul Național de Sănătate Publică Întreprinderi mici și mijlocii Ministerul Afacerilor Interne Ministerul Mediului, Apelor și Pădurilor Ministerul Sănătății Operatori naționali distribuție energie Organizații non-guvernamentale ROMSILVA Serviciul de Telecomunicații Speciale

³⁰ <https://mfe.gov.ro/pdds/despre-program-programare/>

NR. CRT.	DESCRIPTORI PRINCIPALI	ELEMENTE DE CONȚINUT / DETALII COMPONENTE
		UAT

3.1.1.5. PROGRAMUL EDUCAȚIE ȘI OCUPARE³¹

Programul este coordonat de Ministerul Investițiilor și Proiectelor Europene (MIPE) prin Direcția Generală Programe Europene Capital Uman în calitate de Autoritate de Management pentru Programul Educație și Ocupare.

TABEL 42 - PROGRAMUL EDUCAȚIE ȘI OCUPARE

NR. CRT.	DESCRIPTORI PRINCIPALI	ELEMENTE DE CONȚINUT / DETALII COMPONENTE
1.	Obiective	Optimizarea sistemelor de educație și formare pentru a răspunde cerințelor pieței muncii, concomitent cu promovarea accesului egal la educație și stimularea învățării pe tot parcursul vieții. Educație: îmbunătățirea accesibilității, calității și caracterului abordabil, din punctul de vedere al costurilor, ale educației și îngrijirii copiilor preșcolari, inclusiv ale infrastructurii aferente; prevenirea abandonului școlar timpuriu, prin introducerea unei abordări centrate pe elev, pentru copiii expuși acestui risc, a unor programe „A doua șansă”, flexibile, dar și a unor servicii relevante de consiliere și orientare profesională, concomitent cu îmbunătățirea competențelor cadrelor didactice, astfel încât să poată să acorde atenția necesară copiilor din grupurile vulnerabile/dezavantajate; ameliorarea calității educației și formării profesionale, astfel încât să se adapteze evoluțiilor înregistrate pe piața forței de muncă, inclusiv formările necesare și furnizarea de echipamente specifice; sprijinirea dezvoltării unor metode și tehnici de predare inovatoare și eficiente.
2.	Domeniu	Educație și ocupare
3.	Priorități prioritare / axe	Prioritatea 1 - Modernizarea instituțiilor pieței muncii Prioritatea 2 – Valorificarea potențialului tinerilor pe piața muncii Prioritatea 3 – Creșterea accesului pe piața muncii pentru toți Prioritatea 4 – Antreprenariat și economie socială Prioritatea 5 – Îmbunătățirea participării copiilor la educația ante preșcolară și preșcolară Prioritatea 6 – Prevenirea părăsirii timpurii a școlii și creșterea accesului și a participării grupurilor dezavantajate la educație Prioritatea 7 – Creșterea calității ofertei de educație și formare profesională pentru asigurarea echității sistemului și o mai bună adaptare la dinamica pieței muncii și la provocările inovării și progresului tehnologic Prioritatea 8 – Creșterea accesibilității, atractivității și calității învățământului profesional și tehnic

³¹ <https://mfe.gov.ro/peos/despre-program/>

NR. CRT.	DESCRIPTORI PRINCIPALI	ELEMENTE DE CONȚINUT / DETALII COMPONENTE
		Prioritatea 9 – Consolidarea participării populației în procesul de învățare pe tot parcursul vieții pentru facilitarea tranzițiilor și a mobilității Prioritatea 10 – Asistență tehnică
4.	Beneficiari eligibili	Agenția Județeană pentru Ocuparea Forței de Muncă Agenția Națională Pentru Egalitate de Șanse pentru Femei și Bărbați Agenția Națională pentru Ocuparea Forței de Muncă Agenții Asociații și organizații Autoritate publică centrală Autoritate publică locală Centrul Regional de Formare Profesională a Adulților Furnizori de servicii de consiliere și orientare profesională Furnizori de servicii de evaluare și certificare a competențelor Furnizori de servicii de ocupare Furnizori de servicii sociale Instituții de învățământ preuniversitar Instituții de învățământ universitar Întreprinderi sociale de inserție Ministerul Educației Ministerul Muncii și Solidarității Sociale Organizații de tineret Organizații non-guvernamentale Parteneriate Persoană fizică PFA

3.1.1.6. PROGRAMUL INCLUZIUNE ȘI DEMNITATE SOCIALĂ³²

Autoritatea de Management pentru Programul Incluziune și Demnitate Socială, Direcția Generală Programul Incluziune și Demnitate Socială – MIPE

TABEL 43 - PROGRAMUL INCLUZIUNE ȘI DEMNITATE SOCIALĂ

NR. CRT.	DESCRIPTORI PRINCIPALI	ELEMENTE DE CONȚINUT / DETALII COMPONENTE
1.	Obiective	Obiectiv general. Sprijinirea incluziunii sociale a persoanelor aparținând grupurilor vulnerabile, mai ales ale celor cu risc ridicat, inclusiv prin reducerea decalajului rural-urban în ceea ce privește sărăcia și excluziunea socială și creșterea accesului la servicii de calitate pentru populația vulnerabilă.

³² <https://oportunitati-ue.gov.ro/program/programul-incluziune-si-demnitate-sociala/>

NR. CRT.	DESCRIPTORI PRINCIPALI	ELEMENTE DE CONȚINUT / DETALII COMPONENTE
		<p>Obiective specifice. Pentru a încuraja comunitățile locale să dezvolte abordări integrate de jos în sus, programul finanțează strategiile de Dezvoltare Locală plasată sub Responsabilitatea Comunității (DLRC):</p> <ul style="list-style-type: none"> sunt sprijinite comunitățile cu provocări locale specifice; stimulează capacitatea de schimbare prin încurajarea dezvoltării și descoperirii potențialului neexploatat din comunități, promovează dezvoltarea integrată în domeniul social, economic și al mediului, a patrimoniului cultural și a securității în zonele urbane; sprijină infrastructura de valorificare și promovare a patrimoniului cultural local, activitate care poate contribui la activarea comunităților urbane și la generarea de venituri pentru bugetele locale; crește participarea și implicarea în construirea comunității. Programul își propune să lase la dispoziția GAL (Grupuri de Acțiune Locală) deciziile referitoare la mărirea grupului țintă și obiectivele de atins (în linie cu obiectivele de politică FSE+), fie că doresc să creeze mai multe locuri de muncă, să înființeze un centru comunitar sau să dezvolte comunitatea.
2.	Domeniu	Educație, Ocupare
3.	Priorități prioritare / axe	<p>Prioritatea 1 - Dezvoltarea locală plasată sub responsabilitatea comunității (DLRC urban)</p> <p>Prioritatea 2 - Dezvoltarea locală plasată sub responsabilitatea comunității – zona rurală</p> <p>Prioritatea 3 - Protejarea dreptului la demnitate socială</p> <p>Prioritatea 4 - Sprijinirea comunităților rurale fără acces sau cu acces limitat la serviciile sociale</p> <p>Prioritatea 5 - Reducerea disparităților dintre copiii la risc de sărăcie și/sau excluziune socială și ceilalți copii</p> <p>Prioritatea 6 - Servicii de suport pentru persoane vârstnice</p> <p>Prioritatea 7 - Sprijin pentru persoanele cu dizabilități</p> <p>Prioritatea 8 - Servicii sociale și de suport acordate altor grupuri vulnerabile</p> <p>Prioritatea 9 - Inovare socială</p> <p>Prioritatea 10 - Ajutorarea persoanelor defavorizate</p> <p>Prioritatea 11 - Asistență tehnică</p>
4.	Beneficiari eligibili	<p>Prioritatea 1:</p> <ul style="list-style-type: none"> Copii în risc de abandon școlar; Persoane vârstnice în situație de vulnerabilitate; Persoane vulnerabile de etnie Romă; GAL-uri urbane; Persoanele din grupurile marginalizate. <p>Prioritatea 2:</p> <ul style="list-style-type: none"> Copiii din grupurile vulnerabile, inclusiv minoritatea roma; Copiii rămași în țară, cu cel puțin un părinte care lucrează în străinătate; Copii care revin în țară, după ce au însoțit părinții care au lucrat în străinătate; Copii orfani/ în plasament; Copiii migraților sau solicitanților de azil stabiliți pe teritoriul GAL rural;

NR. CRT.	DESCRIPTORI PRINCIPALI	ELEMENTE DE CONȚINUT / DETALII COMPONENTE
		<ul style="list-style-type: none"> Părinți / părinți singuri / bunici / aparținătorii copiilor vulnerabili din mediul rural; Personalul care sprijină în implementarea măsurilor (pedagogi, profesori, terapeuți, asistenți personali, etc). <p>Prioritatea 3:</p> <ul style="list-style-type: none"> Persoanele din grupurile marginalizate, cum ar fi romi, migranți, persoanele cu dizabilități și alte nevoi speciale, persoanele în vârstă, persoanele fără adăpost sau cu acces redus la o locuință decentă; Persoane vulnerabile din mediul rural; Persoane care doresc să înființeze întreprinderi sociale în mediul rural. <p>Prioritatea 4:</p> <ul style="list-style-type: none"> UAT –uri; Vârstnici; Populația de etnie romă; Copii; Tineri; Persoane cu dizabilități; Famiile/aparținători; Profesioniști care lucrează în cadrul serviciilor care se adresează grupului țintă <p>Prioritatea 5:</p> <ul style="list-style-type: none"> Copii cu tulburări de comportament; Copiii în situație de vulnerabilitate; Copii și tineri din sistemul de protecție specială; Copiii în situație de vulnerabilitate; Părinți singuri care au grijă de copii; Profesioniști în domeniu. <p>Prioritatea 6:</p> <ul style="list-style-type: none"> Persoane vârstnice vulnerabile; Persoane vârstnice afectate de probleme locative; Specialiști/îngrijitori informali care lucrează cu persoane vârstnice. <p>Prioritatea 7:</p> <ul style="list-style-type: none"> Persoane cu dizabilități în căutarea unui loc de muncă; Persoane cu dizabilități care doresc să activeze în cadrul unei unități protejate autorizate (UPA); Persoane cu dizabilități (copii și adulți); Profesioniști care lucrează în serviciile destinate persoanelor cu dizabilități; Famiile și îngrijitorii persoanelor cu dizabilități; Persoane cu dizabilități (copii și adulți); Profesioniști care lucrează în serviciile destinate persoanelor cu dizabilități; Famiile și îngrijitorii persoanelor cu dizabilități <p>Prioritatea 8:</p> <ul style="list-style-type: none"> Migranți și resortisanți ai țărilor terțe; Victimele violenței domestice;

NR. CRT.	DESCRIPTORI PRINCIPALI	ELEMENTE DE CONȚINUT / DETALII COMPONENTE
		<ul style="list-style-type: none"> Victime ale traficului de persoane; Persoanele care se confruntă cu dependențe și familiile lor; Persoane eliberate din închisoare; Persoane fără adăpost; Familiile sau rudele persoanelor vulnerabile; Specialiștii care lucrează cu persoanele din grupurile țintă. <p>Prioritatea 9:</p> <ul style="list-style-type: none"> Organizații private, universități, instituții de cercetare, unități protejate <p>Prioritatea 10:</p> <ul style="list-style-type: none"> Elevi dezavantajați din învățământul de stat (preșcolar, primar, gimnazial); Cupluri mamă-nou născut defavorizate; Pensionari în plată, beneficiari de indemnizație socială pentru pensionari cu vârsta de minim 65 de ani; Persoane cu dizabilități (copii și adulți) neinstituționalizați, cu handicap grav, accentuat și mediu (cu venituri reduse); Persoane vulnerabile beneficiare de ajutor social (venit minim garantat). <p>Prioritatea 11:</p> <ul style="list-style-type: none"> Structuri cu responsabilități în aria de implementarea a programului (AM / OI și alte organisme relevante)

3.1.1.7. PROGRAMUL NAȚIONAL 2021-2027 SECURITATE INTERNĂ³³

Autoritatea de Management pentru acest program este Ministerul Afacerilor Interne, Direcția fonduri externe nerambursabile.

TABEL 44 - PROGRAMUL NAȚIONAL 2021-2027 SECURITATE INTERNĂ

NR. CRT.	DESCRIPTORI PRINCIPALI	ELEMENTE DE CONȚINUT / DETALII COMPONENTE
1.	Obiective	<p>Obiectivul de politică al fondului este de a contribui la asigurarea unui nivel înalt de securitate în Uniune, în special prin combaterea terorismului și a radicalizării, a criminalității grave și organizate și a criminalității informatice și prin acordarea de asistență și protecție victimelor infracțiunilor.</p> <p>Obiective specifice</p> <ul style="list-style-type: none"> intensificarea schimburilor de informații dintre autoritățile de aplicare a legii și în cadrul acestora și alte autorități competente și organisme relevante din Uniune, precum și cu țările terțe și organizațiile internaționale; intensificarea operațiunilor comune transfrontaliere ale autorităților de aplicare a legii și în cadrul acestora cu alte autorități competente din Uniune în ceea ce privește criminalitatea gravă și organizată cu o dimensiune transfrontalieră;

³³ <https://oportunitati-ue.gov.ro/program/programul-national-2021-2027-securitate-interna/>

NR. CRT.	DESCRIPTORI PRINCIPALI	ELEMENTE DE CONȚINUT / DETALII COMPONENTE
		<ul style="list-style-type: none"> sprijinirea eforturilor de consolidare a capacităților în ceea ce privește combaterea și prevenirea criminalității, inclusiv a terorismului, în special prin cooperarea sporită dintre autoritățile publice, societatea civilă și partenerii din sectorul privat din statele membre.
2.	Domeniu	Afaceri Interne
3.	Priorități / axe prioritare	Nespecificate
4.	Beneficiari eligibili	<p>Asociații și organizații</p> <p>Autoritate publică centrală</p> <p>Autoritate publică locală</p> <p>Centre și instituții de cercetare</p> <p>Fundații</p> <p>Instituții de învățământ preuniversitar</p> <p>Organizații internaționale</p> <p>Organizații non-guvernamentale</p>

3.1.1.8. PROGRAMUL NAȚIONAL 2021-2027 AZIL, MIGRAȚIE ȘI INTEGRARE³⁴

Autoritatea de Management pentru acest program este Ministerul Afacerilor Interne – Direcția Fonduri Externe Nerambursabile.

TABEL 45 - PROGRAMUL NAȚIONAL 2021-2027 AZIL, MIGRAȚIE ȘI INTEGRARE

NR. CRT.	DESCRIPTORI PRINCIPALI	ELEMENTE DE CONȚINUT / DETALII COMPONENTE
1.	Obiective	<p>Obiectivul de politică al fondului este contribuția la gestionarea eficace a fluxurilor migratorii și la punerea în aplicare, consolidarea și dezvoltarea politicii comune în domeniul azilului și a politicii comune în domeniul imigrației, în conformitate cu acquis-ul relevant al Uniunii și cu respectarea deplină a obligațiilor internaționale ale Uniunii și ale statelor membre care decurg din instrumente internaționale la care sunt parte.</p> <p>Obiective specifice</p> <ul style="list-style-type: none"> consolidarea și dezvoltarea tuturor aspectelor sistemului european comun de azil, inclusiv a dimensiunii sale externe; consolidarea și dezvoltarea migrației legale către statele membre în conformitate cu nevoile economice și sociale ale acestora și promovarea și contribuția la integrarea efectivă și incluziunea socială a resortisanților țărilor terțe; contribuția la combaterea migrației ilegale, la asigurarea returnării și readmisiei mai eficace, mai sigure și mai demne și promovarea și contribuția la reintegrarea inițială efectivă în țările terțe; sporirea solidarității și a distribuirii echitabile a răspunderii între statele membre, în special în ceea ce privește statele membre cele mai

³⁴ <https://oportunitati-ue.gov.ro/program/programul-national-2021-2027-azil-migratie-si-integrare/>

NR. CRT.	DESCRIPTORI PRINCIPALI	ELEMENTE DE CONȚINUT / DETALII COMPONENTE
		afectate de provocările legate de migrație și azil, inclusiv prin cooperare practică.
2.	Domeniu	Afaceri Interne
3.	Priorități / axe prioritare	Nespecificate
4.	Beneficiari eligibili	Asociații și organizații Autoritate publică centrală Autoritate publică locală Centre și instituții de cercetare Fundații Instituții de învățământ preuniversitar Organizații internaționale Organizații non-guvernamentale

3.1.1.9. PROGRAMUL CREȘTERE INTELIGENTĂ, DIGITALIZARE ȘI INSTRUMENTE FINANCIARE³⁵

Autoritatea de Management Creștere Inteligentă, Digitalizare și Instrumente Financiare 2021-2027, Direcția Generală pentru Dezvoltarea Inovării și a Societății Digitalizate, din cadrul Ministerului Investițiilor și Proiectelor Europene.

TABEL 46 - PROGRAMUL NAȚIONAL 2021-2027 AZIL, MIGRAȚIE ȘI INTEGRARE

NR. CRT.	DESCRIPTORI PRINCIPALI	ELEMENTE DE CONȚINUT / DETALII COMPONENTE
1.	Obiective	Dezvoltarea unui ecosistem CDI durabil, predictibil și stabil care să conducă la creșterea/menținerea locurilor de muncă pentru cercetare, crearea unui mediu motivant/attractiv pentru tinerii cercetători, creșterea abilităților acestora pentru transferul de cunoștințe dobândite către piață și, totodată, transferul tehnologic, precum și sprijinirea IMM-urilor în vederea introducerii inovării de produs/proces/serviciu în activitatea proprie, precum și formarea personalului din cadrul acestora și din organizațiile de cercetare în domeniile specializare inteligentă, antreprenariat și tranziție industrial; Digitalizarea serviciilor publice în beneficiul cetățenilor și creșterea gradului de integrare digitală a întreprinderilor, precum și digitalizarea sectorului cultural.
2.	Domeniu	<ul style="list-style-type: none"> • Cercetare, dezvoltare, inovare • Digitalizare
3.	Priorități / axe prioritare	Prioritatea 1 – Susținerea și promovarea unui sistem de CDI atractiv și competitiv în România

³⁵ <https://oportunitati-ue.gov.ro/program/programul-crestere-inteligenta-digitalizare-si-instrumente-financiare/>

³⁶ <https://oportunitati-ue.gov.ro/program/programul-asistenta-tehnica/>

NR. CRT.	DESCRIPTORI PRINCIPALI	ELEMENTE DE CONȚINUT / DETALII COMPONENTE
		Prioritatea 2 – Digitalizare în administrația publică centrală și mediul de afaceri Prioritatea 3 – Transformarea digitală și furnizarea de servicii îmbunătățite în sectorul cultural
4.	Beneficiari eligibili	Agenții Autoritate publică centrală Centre și instituții de cercetare Clustere Consortii Huburi de Inovare Digitală Europene (EDIH) Incubatoare Instituție financiară Întreprinderi mari Întreprinderi mici și mijlocii Ministerul Culturii Ministerul Educației Operatori culturali Parteneriate Start-up

3.1.1.10. PROGRAMUL ASISTENȚĂ TEHNICĂ³⁶

Ministerul Investițiilor și Proiectelor Europene prin Direcția Generală Asistență Tehnică Programe Europene (AM POAT) - Autoritatea de Management pentru Programul Operațional Asistență Tehnică³⁷

TABEL 47 - PROGRAMUL ASISTENȚĂ TEHNICĂ

NR. CRT.	DESCRIPTORI PRINCIPALI	ELEMENTE DE CONȚINUT / DETALII COMPONENTE
1.	Obiective	Asigurarea unui personal calificat, capabil și motivat corespunzător, nu doar prin finanțarea cheltuielilor salariale aferente, ci și prin crearea cadrului logistic adecvat de lucru care să permită desfășurarea în bune condiții a activității de coordonare și control FEDR, FSE+, FC, iar pentru FTJ numai pentru elementele orizontale ale sistemului de management și de control (SMC), precum și de gestionare a programelor derulate de MIPE, fără prioritate de AT, inclusiv PAT. Asigurarea asistenței tehnice necesare derulării activităților de coordonare și control al fondurilor și de gestionare a PAT, PS, PDD și PCIDIF 2021-2027.
2.	Domeniu	Administrație publică

³⁷ <https://mfe.gov.ro/poats/prezentare-program-poat/>

NR. CRT.	DESCRIPTORI PRINCIPALI	ELEMENTE DE CONȚINUT / DETALII COMPONENTE
3.	Priorități / axe prioritare	Prioritatea 1. Asigurarea funcționării sistemului de coordonare și control al fondurilor FEDR, FC, FSE+, FTJ și gestionarea programelor Prioritatea 2. Îmbunătățirea capacității de gestionare și implementare și asigurarea transparenței fondurilor FEDR, FC, FSE+, FTJ
4.	Beneficiari eligibili	Autoritate publică centrală Autoritatea pentru Digitalizarea României Curtea de Conturi Instituții de sănătate publică Ministerul Cercetării, Inovării și Digitalizării Ministerul Finanțelor Ministerul Investițiilor și Proiectelor Europene Serviciul de Telecomunicații Speciale Serviciul Român de Informații

3.1.1.11. PROGRAMUL PENTRU ACVACULTURĂ ȘI PESCUIT³⁸

Direcția Generală Pescuit – Autoritate de Management pentru PAP – Ministerul Agriculturii și Dezvoltării Rurale.

TABEL 48 - PROGRAMUL PENTRU ACVACULTURĂ ȘI PESCUIT

NR. CRT.	DESCRIPTORI PRINCIPALI	ELEMENTE DE CONȚINUT / DETALII COMPONENTE
1.	Obiective	Sprrijinul PAP are în vedere disfuncționalitățile pieței pescărești, nevoile de investiții pentru dezvoltarea acesteia care pot fi sprijinite prin Fondul european pentru afaceri maritime, pescuit și acvacultură (FEAMPA) și complementaritatea programului cu alte forme de sprijin.
2.	Domeniu	Acvacultură și Pescuit
3.	Priorități / axe prioritare	Prioritatea 1 (pescuit, biodiversitate) - 55,8 mil. euro Prioritatea 2 (acvacultură, procesare, comercializare) - 108,4 mil. euro Prioritatea 3 (dezvoltare locală) - 53,9 mil. euro Asistență Tehnică – 13,9 mil. euro
4.	Beneficiari eligibili	Agencia Națională pentru Arii Naturale Protejate Agencia Națională pentru Pescuit și Acvacultură Agenții Asociații și organizații Autoritate publică centrală

³⁸ <https://oportunitati-ue.gov.ro/program/programul-pentru-acvacultura-si-pescuit/>

³⁹ <https://oportunitati-ue.gov.ro/program/planul-national-strategic-pac-2023-2027/>

⁴⁰ <https://oportunitati-ue.gov.ro/program/programul-national-de-dezvoltare-rurala-pndr/>

⁴¹ <https://www.madr.ro/>

NR. CRT.	DESCRIPTORI PRINCIPALI	ELEMENTE DE CONȚINUT / DETALII COMPONENTE
		Autoritate publică locală Centre și instituții de cercetare Instituții de învățământ universitar Întreprinderi mici și mijlocii Organizație de pescari Organizații de acvacultori Organizații de producători

3.1.1.12. PLANUL NAȚIONAL STRATEGIC PAC 2023 – 2027 (PNS PAC)³⁹ - PNDR⁴⁰

Principalele instituții care asigură implementarea Fondului european agricol pentru dezvoltare rurală (FEADR) prin intermediul Programului Național de Dezvoltare Rurală (PNDR) sunt:

1. Ministerul Agriculturii și Dezvoltării Rurale (MADR)⁴¹, prin Direcția Generală pentru Dezvoltare Rurală îndeplinește rolul de Autoritate de Management pentru PNDR/PNS;
2. Agenția pentru Finanțarea Investițiilor Rurale (AFIR)⁴² acționează ca Autoritate de Plată asigurând implementarea tehnică și financiară pentru toate măsurile de finanțare ale PNDR, cu excepția celor destinate pentru arii cu constrângeri naturale (ANC);
3. Agenția de Plăți și Intervenție pentru Agricultură (APIA)⁴³ îndeplinește rolul de Organism Delegat;
4. Curtea de Conturi a României⁴⁴ acționează ca Organism de Certificare;

TABEL 49 - PLANUL NAȚIONAL STRATEGIC PAC 2023 – 2027 (PNS PAC) - PNRR

NR. CRT.	DESCRIPTORI PRINCIPALI	ELEMENTE DE CONȚINUT / DETALII COMPONENTE
1.	Obiective PNS	Promovarea unui sector agricol inteligent, rezilient și diversificat care să asigure securitatea alimentară, creșterea viabilității fermelor prin stabilizarea veniturilor fermierilor și eliminarea disparităților dintre ferme; Consolidarea orientării către piață și creșterea competitivității sectorului agroalimentar prin intensificarea cooperării, încurajarea investițiilor colective, modernizarea, restructurarea fermelor, prin investiții pentru îmbunătățirea productivității concomitent cu dezvoltarea, modernizarea industriei alimentare; Dezvoltarea socio-economică a spațiului rural prin atragerea și susținerea tinerilor și facilitarea dezvoltării afacerilor, promovarea și creșterea ocupării forței de muncă, incluziunii sociale și a dezvoltării locale în zonele rurale.

⁴² <https://www.afir.ro/#>

⁴³ <https://apia.org.ro/>

⁴⁴ <https://www.curteadeconturi.ro/>

NR. CRT.	DESCRIPTORI PRINCIPALI	ELEMENTE DE CONȚINUT / DETALII COMPONENTE
2.	Deosebirile față de PNDR 2014 – 2020	<ul style="list-style-type: none"> Mutarea accentului de la conformitate către rezultate și performanță; Creșterea ambițiilor în materie de mediu și climă și bunăstarea animalelor; Un grad ridicat de flexibilitate în stabilirea regulilor detaliate de eligibilitate și selecție; Extinderea sectoarelor pentru care se acordă finanțare din PNS: bunăstarea vacilor și vițelilor, investiții în sectorul hamei, în floricultură, plante medicinale și aromatice, în tehnologii forestiere care îmbunătățesc reziliența și valoarea de mediu a ecosistemelor forestiere, perdele de protecție; Introducerea unui instrument de sprijin al fermierilor afectați de pierderi ale producției agricole prin care se acordă despăgubiri în caz de calamități; Stimularea digitalizării și utilizarea unor tehnologii sau idei inovative în agricultură; Mărirea valorilor maxime pe proiect.
3.	Domeniu PNS	Agricultură Dezvoltare rurală
4.	Priorități / axe prioritare	PNS 2023-2027 înglobează instrumente de sprijin finanțate atât din FEAGA cât și FEADR, și prevede 89 tipuri de intervenții: <ul style="list-style-type: none"> Pilonul I FEAGA – 51 intervenții. Plăți directe și intervenții sectoriale (măsuri pentru susținerea pieței); Pilonul II: FEADR – 38 intervenții. Politica de dezvoltare rurală.
5.	Beneficiari eligibili PNS	Asociații și organizații Cooperativa agricolă Firme Fermieri mici și mijlocii Întreprinderi mari Întreprinderi mici și mijlocii Organizații de producători Societate agricolă Tineri fermieri

TABEL 50 - PROGRAMUL PENTRU PROMOVAREA PRODUSELOR AGRICOLE (AGRIP)

NR. CRT.	DESCRIPTORI PRINCIPALI	ELEMENTE DE CONȚINUT / DETALII COMPONENTE
1.	Obiective	Obiectivul principal este creșterea competitivității sectorului agricol din Uniunea Europeană. Obiective specifice: <ul style="list-style-type: none"> Creșterea gradului de conștientizare cu privire la calitățile produselor agricole ale UE și standardele înalte impuse metodelor de producție în Uniune; Creșterea competitivității, a consumului produselor agricole și a anumitor produse alimentare din Uniune; Creșterea nivelului de cunoaștere și recunoaștere a sistemelor de calitate ale Uniunii; Creșterea cotei de piață a produselor agricole și a anumitor produse alimentare din Uniune, acordându-se o atenție deosebită piețelor din țările terțe cu cel mai mare potențial de creștere; Restabilirea condițiilor normale de piață în cazul unor perturbări grave ale pieței, al pierderii încrederii consumatorilor sau al altor probleme specifice.
2.	Domeniu	Agricultură
3.	Priorități / axe prioritare	Impactul final preconizat al prezentei cereri de propuneri este creșterea consumului de produse agroalimentare din UE și/sau creșterea gradului de conștientizare a sistemelor de calitate ale Uniunii, creșterea renumelui lor și creșterea cotei lor de piață în țările vizate.
4.	Beneficiari eligibili	Asociații și organizații Organisme din sectorul agroalimentar Organizații de producători Organizații profesionale, interprofesionale

3.1.1.13. PROGRAMUL PENTRU PROMOVAREA PRODUSELOR AGRICOLE (AGRIP)⁴⁵

Instituțiile coordonatoare ale acestui program sunt Comisia Europeană prin Agenția Executivă Europeană pentru Cercetare (REA)⁴⁶, și din România Agenția de Plăți și Intervenție pentru Agricultură (APIA)⁴⁷, și Ministerul Agriculturii și Dezvoltării Rurale (MADR)⁴⁸

⁴⁵ <https://oportunitati-ue.gov.ro/program/programul-pentru-promovarea-produselor-agricole-agrip/>

⁴⁶ https://agriculture.ec.europa.eu/common-agricultural-policy/market-measures/promotion-eu-farm-products_ro

⁴⁷ <https://apia.org.ro/>

⁴⁸ <https://www.madr.ro/>

3.2. PROGRAMUL NAȚIONAL DE REDRESARE ȘI REZILIENȚĂ

Planul național de redresare și reziliență (PNRR) al României reprezintă o agendă de reforme și investiții ce vizează să atenueze efectele socioeconomice ale crizei provocate de pandemia de COVID-19, ale crizei energetice și ale crizei costului vieții.

Planul modificat - aprobat de Consiliu la 8 decembrie 2023 - a avut valoarea de la 28,5 miliarde de euro sau 12,8 % din produsul intern brut (PIB) al țării în 2019. Printre acestea se numără subvențiile din cadrul Mecanismului de redresare și reziliență (MRR) în valoare de 12,1 miliarde EUR (redate cu 14,9 % în urma revizuirii alocării din iunie 2022), subvențiile REPowerEU în valoare de 1,4 miliarde EUR, transferul cotei României (43,2 milioane EUR) din rezerva de ajustare la Brexit către PNRR și alocarea împrumuturilor MRR deja angajate integral în cadrul versiunii inițiale a planului (14,9 miliarde EUR). Măsurile prevăzute în plan, care urmează să fie puse în aplicare până în 2026, urmăresc, de asemenea, să înlesnească tranziția verde și digitală a țării.

Cele două obiective principale incluse în plan – obiectivul general și anume dezvoltarea României prin realizarea unor programe și proiecte esențiale, care să sprijine reziliența, nivelul de pregătire pentru situații de criză, capacitatea de adaptare și potențialul de creștere, prin reforme majore și investiții cheie și obiectivul specific și anume de a atrage fondurile puse la dispoziție de Uniunea Europeană prin NextGenerationEU în vederea atingerii jaloanelor și a țintelor în materie de reforme și investiții - reflectă necesitatea de a asigura redresarea socio-economică și dezvoltarea pe termen lung a României după pandemia de COVID-19, abordând în același timp deficiențele și vulnerabilitățile structurale⁴⁹. De asemenea, s-a pus un accent deosebit pe tineret – în cadrul „Next Generation” (generația următoare), al doilea pilon ca finanțare al planului – punând astfel bazele reformelor structurale și ale investițiilor în sectorul educației. În conformitate cu Regulamentul privind MRR, România a prezentat, la 8 septembrie 2023, un PNRR modificat care conține un capitol privind REPowerEU. Deși nu a eliminat niciuna dintre măsurile existente, modificarea a adus schimbări la 56 de măsuri, în special reducerea investițiilor pentru a se ține cont de alocarea redusă de subvenții, de întreruperile din lanțul de aprovizionare și de inflație, precum și transferul unor investiții la capitolul REPowerEU

Structura generală a planului constă în șapte piloni care sunt defalcați în 16 componente, care urmează să fie puse în aplicare prin 114 investiții și 66 de reforme. Pilonii PNRR sunt:

- 1. **„Tranziția verde”** vizează decarbonizarea sectoarelor energiei și transporturilor, punând accentul pe sursele regenerabile de energie, eficiența energetică, gestionarea apei și a deșeurilor, biodiversitate și mobilitatea sustenabilă. Aceasta din urmă, în special, reprezintă aproximativ jumătate din costul pilonului, deoarece include investiții în transportul feroviar și în rețeaua transeuropeană de transport (TEN-T). Acest pilon va sprijini tranziția verde în toate sectoarele economiei.
- 2. **„Transformarea digitală”** se axează pe dezvoltarea serviciilor publice digitale de care beneficiază atât cetățenii, cât și întreprinderile. Reformele și investițiile planificate abordează provocările legate de conectivitate, de securitatea cibernetică și de competențele digitale.
- 3. **„Creșterea inteligentă, sustenabilă și favorabilă incluziunii”** include măsuri privind administrația fiscală, sistemul fiscal, cadrul bugetar și sustenabilitatea sistemului de pensii. Pilonul urmărește, de asemenea, să îmbunătățească climatul de afaceri, în special în sectorul C&D&I.
- 4. **„Coeziunea socială și teritorială”** urmărește să introducă politici verzi și digitale în domeniul mobilității urbane, precum și în sectorul turismului și în sectoarele culturale și creative. Măsurile se axează, de asemenea, pe consolidarea coeziunii teritoriale.
- 5. **„Reziliența sanitară și economică și socială”** are în vedere măsuri care vor spori calitatea asistenței medicale și accesul la aceasta și vor moderniza infrastructura de sănătate. Sunt avute în

vedere, de asemenea, reforme și investiții în administrația publică, în special în ceea ce privește funcționarea eficientă a sistemelor de justiție și de combatere a corupției, precum și o mai bună administrare a întreprinderilor de stat.

- 6. **„Next generation”** propune reforme și investiții la scară largă în sectorul educației și formării. Se preconizează că măsurile vor îmbunătăți calitatea educației și formării, aliniindu-se în același timp la nevoile pieței forței de muncă.
- 7. **„REPowerEU”** promovează tranziția verde a României prin axarea pe energia din surse regenerabile, diversificarea aprovizionării cu energie a țării, stimularea eficienței sale energetice și recalificarea și perfecționarea forței sale de muncă în domeniul energiei verzi. Acesta urmărește, de asemenea, să pună capăt dependenței de combustibilii fosili.

TABEL 51 - COMPONENTELE PNRR ȘI DISTRIBUȚIA RESURSELOR FINANCIARE

PILONUL (P)	COMPONENTE (C)	DOMENIU	VALOARE FINANȚATĂ (MLD. EUR)	PONDERE DIN TOTAL (%)
P1: Tranziția verde	C1: Managementul apei	Mediu	1,41	4,95
	C2: Păduri și protecția biodiversității	Păduri și biodiversitate	0,9	3,16
	C3: Managementul deșeurilor		1,23	4,32
	C4: Transporturi sustenabile	Infrastructură	7,38	25,89
	C5: Valul renovării	Energie	2,20	7,72
	C6: Energia	Energie	0,76	2,67
P2: Transformarea digitală	C7: Transformarea digitală	Digitalizare	1,83	6,42
P3: Creștere inteligentă, sustenabilă și favorabilă incluziunii	C8: Reformele fiscale și ale pensiilor*	Fiscal	0,45	1,58
	C9: Sprijin pentru sectorul privat și CDI	Antreprenariat și CDI	2,44	8,56
P4: Coeziunea socială și teritorială	C10: Fondul local	Infrastructură, energie, digitalizare	1,82	6,39
	C11: Turismul și cultura	Cultură, turism	0,45	1,58
P5: Sănătate, precum și reziliență economică, socială și instituțională	C12: Sănătate	Sănătate	1,71	6,00
	C13: Reforme sociale	Social / resursa umană	0,20	0,70
	C14: Buna guvernare	Social / justiție	0,17	0,60
P6: „Next generation”	C15: Educația	Educație	3,51	12,32
P7: REPowerEU	C16: REPowerEU*	Energie	2,02	7,09
Total			68850	100,00

* componente nerelevante la nivel de județ

Sursa: Comisia Europeană, [SWD\(2021\) 276](#) și [SWD\(2023\) 382](#).

⁴⁹ <https://mfe.gov.ro/pnrr/>

Prezentăm în continuare câteva dintre componentele și măsurile aferente PNRR care au o relevanță pentru elaborarea strategiei de dezvoltare și a planului de măsuri din PATJ Botoșani⁵⁰.

Componenta 1 Managementul apei, are ca obiectiv creșterea gradului de acces al populației, în special din zonele rurale, la un serviciu public de apă și canalizare conform cu cerințele Directivelor europene și accesibil tuturor categoriilor sociale și include următoarele măsuri pentru extinderea rețelelor de canalizare în localități:

- I1. Extinderea sistemelor de apă și canalizare în aglomerări mai mari de 2000 de locuitori echivalenți
- I2. Colectarea apelor uzate în aglomerări mai mici de 2000 de locuitori echivalenți, care împiedică atingerea
- I3. Sprijinirea conectării populației cu venituri mici la rețelele de alimentare cu apă și canalizare existente
- I4.1. Reabilitare linii de apărare inundații
- I4.2. Reabilitare baraje

Beneficiari: autorități publice județene și locale, operatori de apă

Componenta 2 Păduri și biodiversitate urmărește armonizarea practicilor de management forestier cu cele privind conservarea biodiversității și protejarea mediului în contextul generat de Pactul Verde European și asigurarea tranziției către o Europa neutră din punct de vedere climatic prin crearea de noi suprafețe acoperite cu păduri și refacerea habitatelor degradate. Sunt propuse următoarele tipuri de investiții:

- I1. Campania națională de împădurire și reîmpădurire, inclusiv păduri urbane
- I2. Dezvoltarea de capacități moderne de producere a materialului forestier de reproducere
- I5. Sisteme integrate de reducere a riscurilor generate de viituri torențiale în bazinele forestiere expuse unor astfel de fenomene
- I3. Actualizarea planurilor de management aprobate și identificarea zonelor potențiale de protecție strictă în habitate naturale terestre și marine în vederea punerii în aplicare a Strategiei UE privind biodiversitatea pentru 2030
- I4. Investiții integrate de reconstrucție ecologică a habitatelor și conservarea speciilor aferente pajiștilor, zonelor acvatice și dependente de apă

Beneficiari: agenți economici, persoane fizice, proprietari sau administratorii de pădure publici sau privați, ROMSILVA.

Componenta 3 Managementul Deșeurilor are ca obiectiv accelerarea procesului de extindere și modernizare a sistemelor de gestionare a deșeurilor în România cu accent pe colectarea separată, măsuri de prevenție, reducere, reutilizare și valorificare în vederea conformării cu directivele aplicabile și tranziției la economia circulară. În cadrul acestei componente este inclusă adoptarea Strategiei naționale privind economia circulară și a Planului de acțiune (Q3 2022).

- I1.a. Înființarea de centre de colectare cu aport voluntar
- I1.b. Construirea de insule ecologice digitalizate pentru colectarea separată a deșeurilor la nivel local
- I1.c. Centre integrate de colectare separată pentru aglomerări urbane
- I1.d. Construirea de instalații de reciclare a deșeurilor în vederea atingerii țintelor de reciclare din pachetul economiei circulare
- I2. Dezvoltarea infrastructurii pentru managementul gunoiului de grajd și al altor deșeuri agricole compostabile

Beneficiari: autorități publice județene și locale

Componenta 4 Transport, are ca obiectiv dezvoltarea infrastructurii de transport

pentru optimizarea vitezei de deplasare, evitarea ambuteiajelor, îmbunătățirea calității serviciilor, a reducerii impactului asupra mediului și sănătății umane, precum și a reducerii drastice a numărului de accidente rutiere. Prin implementarea măsurilor se urmărește descurajarea utilizării vehiculelor poluante și transferul traficului rutier (pasageri și mărfuri) către transportul feroviar până în 2026, comparativ cu 2020.

- R1. Transport sustenabil, decarbonizare și siguranță rutieră / Decarbonizarea rutieră în conformitate cu principiul „poluatorul plătește”
 - I1. Modernizarea și reînnoirea infrastructurii feroviare
 - I2. Material rulant feroviar
 - I3. Dezvoltarea infrastructurii rutiere durabile aferente rețelei TEN-T, taxarea drumurilor, managementul traficului și siguranța rutieră
- Beneficiari: autorități publice județene și locale, companii de transport local

Componenta 5 Valul renovării, urmărește accelerarea ritmului de renovare prin finanțarea investițiilor de renovare energetică moderată sau aprofundată a clădirilor rezidențiale multifamiliale și a clădirilor publice, respectiv renovarea integrată a clădirilor rezidențiale multifamiliale și a clădirilor publice (eficiență energetică și consolidare seismică).

Prin această componentă se finanțează renovarea energetică (moderată și aprofundată) a clădirilor administrației publice centrale și ale municipiilor reședință de județ și ale celorlalte municipii. Prin PNRR se va finanța renovarea a cel puțin 4,3 milioane m² de clădiri rezidențiale și 2,3 milioane m² de clădiri publice.

Prin implementarea măsurilor de renovare energetică se preconizează reducerea necesarului de energie primară de cel puțin 30% (renovare moderată) și de 60% (renovare aprofundată) ceea ce va conduce la obținerea următoarelor economii totale de energie primară: clădiri rezidențiale de cel puțin 0,15 Mtep; clădiri publice de cel puțin clădiri publice de cel puțin 0,0215 Mtep.

- I1. Instituirea unui fond pentru Valul renovării care să finanțeze lucrări de îmbunătățire a eficienței energetice a fondului construit existent
- Beneficiari: autorități publice județene și locale

Componenta 6 Energie, abordează principalele provocări ale sectorului energetic din România în ceea ce privește decarbonizarea și poluarea aerului, respectiv asigurarea tranziției verzi și a digitalizării sectorului energetic prin promovarea producției de energie electrică din surse regenerabile, a eficienței energetice și a tehnologiilor viitorului și include următoarele măsuri care au ca efect îmbunătățirea calității factorilor de mediu:

- R1. Reforma pieței de energie electrică, prin înlocuirea cărbunelui din mixul energetic și susținerea unui cadru legislativ și de reglementare stimulat pentru investițiile private în producția de electricitate din surse regenerabile
- I1. Noi capacități de producție de energie electrică din surse regenerabile
- I2. Infrastructura de distribuție a gazelor din surse regenerabile (utilizând gazele naturale în combinație cu hidrogenul verde ca măsură tranzitorie), precum și capacitățile de producție a hidrogenului verde și/sau utilizarea acestuia pentru stocarea energiei electrice
- I3. Dezvoltarea de capacități de producție pe gaz, flexibile și de înaltă eficiență, pentru cogenerarea de energie electrică și termică (CHP) în sectorul încălzirii centralizate, în vederea atingerii unei decarbonizări adânci
- I5. Asigurarea eficienței energetice în sectorul industrial

⁵⁰ <https://oportunitati-ue.gov.ro/program/planul-national-de-redresare-si-rezilienta/>

OUG nr. 53/2019 privind aprobarea Programului multianual de finanțare a investițiilor pentru modernizarea, reabilitarea, rețehnologizarea și extinderea sau înființarea sistemelor de alimentare centralizată cu energie termică a localităților – Programul de Termoficare 2019- 2027, finanțează proiecte de investiții noi și proiecte aflate în derulare pentru eficientizarea sistemelor centralizate de alimentare cu energie electrică și termică, prin reducerea consumurilor de resurse energetice. La momentul actual, s-a solicitat finanțarea de către 7 UAT-uri (Arad – 3 obiective de investiții, Giurgiu, Gheorgheni, Iași, Brad, Vatra Dornei, Suceava).

Componenta 7 – Transformare digitală

Transformare digitală are ca obiectiv realizarea unei infrastructuri digitale coerente și integrate la nivelul administrației publice din România care să ofere servicii digitale de înaltă calitate atât cetățenilor, cât și companiilor. Prin realizarea acestui obiectiv sunt create condițiile pentru adoptarea tehnologiilor digitale în toate sectoarele și domeniile de activitate ale instituțiilor statului și pentru creșterea numărului de cetățeni și companii care vor putea beneficia și fructifica oportunitățile oferite de digitalizare. Implementarea pe scară largă a soluțiilor digitale va contribui, la creșterea gradului de transparentizare a activității autorităților statului și la reducerea barierelor birocratice, contribuind, de asemenea, la realizarea obiectivelor de dezvoltare durabilă.

Reforme și Investiții

A. Servicii publice digitale pentru cetățeni și firme

- R1. Dezvoltarea unui cadru unitar pentru definirea arhitecturii unui sistem de tip cloud guvernamental
- I7. Implementarea formularelor electronice eForms în domeniul achizițiilor publice
- I8. Carte de identitate electronică și semnătura digitală calificată
- I9. Digitalizarea sectorului organizațiilor neguvernamentale
- I10. Transformarea digitală în managementul funcției publice
- I18. Transformarea digitală și adoptarea tehnologiei de automatizare a proceselor de lucru în administrația publică

B. Conectivitate digitală

- R2. Tranziția către atingerea obiectivelor de conectivitate UE-2025 și stimularea investițiilor private pentru dezvoltarea rețelelor de foarte mare capacitate
- I11. Implementarea unei scheme de sprijinire a utilizării serviciilor de comunicații prin diferite tipuri de instrumente pentru beneficiari, cu accent pe zonele albe

C. Securitate cibernetică

- R3. Asigurarea securității cibernetice a entităților publice și private care dețin infrastructuri cu valențe critice
- I12. Asigurarea protecției cibernetice atât pentru infrastructurile TIC publice, cât și pentru cele private cu valențe critice pentru securitatea națională, prin utilizarea tehnologiilor inteligente
- I14. Creșterea rezilienței și a securității cibernetice a serviciilor de infrastructură ale furnizorilor de servicii de internet pentru autoritățile publice din România

D. Competențe digitale, Capital Uman și utilizarea Internetului

- R4. Creșterea competențelor digitale pentru exercitarea funcției publice și educație digitală pe parcursul vieții pentru cetățeni
- I16. Program de formare de competențe digitale avansate pentru funcționarii publici
- I17. Scheme de finanțare pentru biblioteci pentru a deveni hub-uri de dezvoltare a competențelor digitale
- I19. Scheme dedicate perfecționării/recalificării angajaților din firme
Beneficiari: agenți economici, persoane fizice, autorități publice județene și locale

Componenta 9 Suport pentru sectorul privat, cercetare, dezvoltare și inovare

- I1. Platforme digitale privind transparentizarea legislativă, debirocratizarea și simplificarea procedurală destinate mediului de afaceri
- I2. Instrumente financiare pentru sectorul privat – Portofoliu pentru reziliență
- I3. Scheme de ajutor pentru sectorul privat – Digitalizarea IMM-urilor
- I4. Proiecte transfrontaliere și multinaționale – Procesoare cu consum redus de energie și cipuri semiconductoare
- R2. Eficientizarea guvernantei în domeniul cercetării, dezvoltării și inovării
- R4. Consolidarea cooperării dintre mediul de afaceri și cel de cercetare
- I5. Instituirea și operaționalizarea centrelor de competențe
- I7. Consolidarea excelenței și susținerea participării României la parteneriatele și misiunile din cadrul programului Orizont Europa
- I8. Dezvoltarea unui program pentru atragerea resurselor umane înalt specializate din străinătate în activități de cercetare, dezvoltare și inovare
Beneficiari: universități, institute de cercetare, agenți economici, autorități publice județene și locale

Componenta 10 Fond local, urmărește creșterea accesul la soluții de mobilitate durabile și sigure în zonele urbane și rurale prin noi vehicule de transport public cu emisii zero, construirea a 13.200 puncte de încărcare suplimentare pentru vehicule electrice și 1.091 km de piste de ciclism la nivel local / metropolitan.

- R1. Crearea cadrului pentru mobilitate urbană durabilă
- I1. Mobilitate urbană durabilă
- I1.1. Înnoirea parcului de vehicule destinate transportului public (achiziția de vehicule nepoluante)
- I1. Mobilitate urbană Durabilă
- I1.3 Asigurarea infrastructurii pentru transportul verde – puncte de reîncărcare vehicule electrice
- I1. Mobilitate urbană durabilă
- I1.4. Asigurarea infrastructurii pentru transportul verde – infrastructurii pentru biciclete la nivel local/metropolitan.

Beneficiari:

Componenta 11 Turism și cultură

- R1. Operaționalizarea organizațiilor de management al destinației (OMD-uri)
- I1. Promovarea celor 12 rute turistice/culturale
- I2. Modernizarea/crearea de muzee și memoriale
- R2. Crearea cadrului pentru operaționalizarea traseelor cicloturistice la nivel național
- I3. Instituirea și operaționalizarea Centrului Național de Coordonare Velo
- I4. Implementarea a 3 000 km de piste pentru biciclete
- R3. Reformarea sistemului de finanțare a sectorului cultural
- I5. Creșterea accesului la cultură în zonele defavorizate din punct de vedere cultural
- I6. Dezvoltarea unui sistem digital pentru procesele de finanțare a culturii
Beneficiari: autorități publice județene și locale, companii de transport local

Componenta 12 – Sănătate

- R1. Dezvoltarea capacității pentru gestionarea fondurilor publice din sănătate
- R2. Dezvoltarea capacității de investiții în infrastructura sanitară
- R3. Dezvoltarea capacității pentru managementul serviciilor de sănătate și managementul resurselor umane din sănătate

- I1. Dezvoltarea infrastructurii medicale prespitalicești
- I2. Dezvoltarea infrastructurii spitalicești publice
Beneficiari: direcția de sănătate publică județeană, autorități publice județene și locale

Componenta 13 Reforme sociale

- R1. Crearea unui nou cadru legal pentru a preveni separarea copiilor de familie
- R4. Introducerea tichetelor de muncă și formalizarea muncii pentru lucrătorii casnici
- R5. Asigurarea cadrului legal pentru stabilirea salariului minim
- I1. Crearea unei rețele de centre de zi pentru copiii expuși riscului de a fi separați de familie
- I2. Reabilitarea, renovarea și dezvoltarea infrastructurii sociale pentru persoanele cu dizabilități
- R7. Reforma serviciilor de îngrijire de lungă durată pentru persoanele vârstnice
- I4. Dezvoltarea unei rețele de centre de îngrijire de zi și de reabilitare pentru persoane vârstnice
Beneficiari: autorități publice județene și locale, Direcția Generală de Asistență Socială și Protecția Copilului (D.G.A.S.P.C.)

Componenta 14 Bună guvernare

- R3. Management performant al resurselor umane în sectorul public

3.3. PROGRAMUL „REGIUNEA NORD-EST” 2021 – 2027⁵¹

Programul Regional Nord-Est 2021-2027 reprezintă o inițiativă importantă în cadrul politicii de coeziune a Uniunii Europene, având ca scop sprijinirea dezvoltării durabile și echilibrate a regiunii. Acest program se concentrează pe stimularea creșterii economice, îmbunătățirea infrastructurii, protecția mediului și creșterea calității vieții, prin alocarea de fonduri pentru proiecte care vizează dezvoltarea regională și crearea unui cadru favorabil inovației și antreprenoriatului.

TABEL 52 - PROGRAMUL „REGIUNEA NORD-EST” 2021 – 2027

NR. CRT.	DESCRIPTORI PRINCIPALI	ELEMENTE DE CONȚINUT / DETALII COMPONENTE
1.	Priorități / axe prioritare	<p>P1. O REGIUNE COMPETITIVĂ, MAI INOVATIVĂ Se concentrează pe consolidarea capacității ecosistemului regional de cercetare-inovare, susținând activități CDI, colaborarea cercetare-industrie și investițiile pentru soluții de specializare inteligentă. Programul sprijină dezvoltarea capacităților organizațiilor CDI și IMM-urilor, având în vedere proiecte conforme cu RIS3 și Foaia de parcurs națională pentru infrastructurile de cercetare. De asemenea, se propune continuarea inițiativelor din POR 2014-2020, promovând inovarea în IMM-uri prin transfer de cunoștințe și dezvoltarea de produse și tehnologii avansate.</p> <p>P2. O REGIUNE MAI DIGITALIZATĂ În procesul de revizuire a RIS3 NE, au fost revalidate domeniile și nișele cu potențial de specializare, precum TIC, incluzând modernizarea industrială, cybersecurity și soluții smart pentru comunități. Strategiile teritoriale sprijină digitalizarea prin crearea de platforme deschise de date, dezvoltarea urbană inteligentă și soluții digitale dedicate firmelor și cetățenilor, în conformitate cu prioritățile PDR NE și RIS3 NE.</p> <p>P3. O REGIUNE DURABILĂ, MAI PRIETENOASĂ CU MEDIUL Investițiile în clădirile rezidențiale multifamiliale și publice vizează creșterea eficienței energetice prin îmbunătățirea izolației termice, modernizarea sistemelor de ventilare și climatizare, precum și utilizarea surselor regenerabile de energie pentru încălzire</p>

⁵¹ <https://regionordest.ro/pr-nord-est-2021-2027/>

NR. CRT.	DESCRIPTORI PRINCIPALI	ELEMENTE DE CONȚINUT / DETALII COMPONENTE
		<p>și apă caldă. De asemenea, acestea includ implementarea sistemelor inteligente de management energetic, modernizarea lifturilor și instalarea sistemelor de iluminat eficiente și inteligente.</p> <p>P4. O REGIUNE CU MOBILITATE URBANA MAI DURABILĂ Promovarea mobilității urbane durabile implică dezvoltarea transportului public nepoluant prin investiții în infrastructură dedicată, materiale rulante electrice, sisteme inteligente de gestionare a traficului, e-ticketing și facilități pentru transport nemotorizat, precum piste pentru biciclete și zone pietonale. De asemenea, inițiativele includ acțiuni de informare și accesibilizare pentru persoanele cu dizabilități, creșterea capacității administrative a beneficiarilor, utilizarea soluțiilor inteligente pentru managementul parcurilor și dezvoltarea planurilor de mobilitate urbană durabilă.</p> <p>P5. O REGIUNE MAI ACCESIBILĂ Investițiile pentru îmbunătățirea conectivității rutiere includ modernizarea drumurilor județene și construirea de noi segmente de drum pentru conectarea la rețeaua TEN-T, iar pentru fluidizarea traficului, se dezvoltă variante ocolitoare și se modernizează pasaje și noduri rutiere. De asemenea, se implementează măsuri pentru creșterea siguranței rutiere, precum semnalizarea drumurilor periculoase, construirea pasarelelor pietonale și protecția faunei sălbatice, iar pentru asigurarea durabilității investițiilor se prevăd stații de încărcare electrică și măsuri de protecție ecologică, inclusiv aliniamente de arbori și consolidări de versanți.</p> <p>P6. O REGIUNE EDUCATĂ Investițiile în infrastructura educațională vizează crearea, modernizarea și echiparea unităților de învățământ, inclusiv cu mijloace de transport școlar electrice, dotări pentru accesibilizarea elevilor cu dizabilități și digitalizarea unităților educaționale prin platforme online și echipamente IT. De asemenea, se pot implementa măsuri de consolidare structurală a clădirilor, asigurarea accesului copiilor cu cerințe educaționale speciale, desegregarea și incluziunea socială, precum și creșterea capacității administrative pentru o implementare mai eficientă a proiectelor.</p> <p>P7. O REGIUNE MAI ATRACTIVĂ Investițiile în spațiile publice vor include amenajarea și reabilitarea acestora, cum ar fi pietonalizarea, crearea de zone verzi, alei, parcuri și infrastructura specifică pentru activități recreative, în timp ce sistemele de iluminat inteligent și de supraveghere video vor face parte din măsurile de regenerare urbană. De asemenea, se vor sprijini investițiile în restaurarea patrimoniului cultural, construirea și modernizarea obiectivelor culturale și de recreere, iar măsurile administrative vor include formarea capacității pentru o implementare mai eficientă a proiectelor, dezvoltarea comunităților și realizarea de strategii pentru valorificarea patrimoniului.</p> <p>P8. „ASISTENȚĂ TEHNICĂ” Urmărește asigurarea funcționării sistemului de management și control al PR Nord Est precum și sprijinirea AM PR Nord Est pentru implementarea diferitelor etape ale Programului.</p>
2.	Obiective specifice (OS)	<p>OSR1.1. Dezvoltarea și creșterea capacităților de cercetare și inovare și adoptarea tehnologiilor avansate (FEDR)</p> <p>OSR1.2. Valorificarea avantajelor digitalizării, în beneficiul cetățenilor, al companiilor, al organizațiilor de cercetare și al autorităților publice (FEDR)</p>

NR. CRT.	DESCRIPTORI PRINCIPALI	ELEMENTE DE CONȚINUT / DETALII COMPONENTE
		<p>OSR 1.3. Intensificarea creșterii durabile și a competitivității IMM-urilor și crearea de locuri de muncă în cadrul IMM-urilor, inclusiv prin investiții productive (FEDR)</p> <p>OSR1.4. Dezvoltarea competențelor pentru specializare inteligentă, tranziție industrială și antreprenariat (FEDR)</p> <p>OSR2.1. Promovarea eficienței energetice și reducerea emisiilor de gaze cu efect de seră (FEDR)</p> <p>OSR 2.7. Intensificarea acțiunilor de protecție și conservare a naturii, a biodiversității și a infrastructurii verzi, inclusiv în zonele urbane, precum și reducerea tuturor formelor de poluare (FEDR)</p> <p>OSR 2.8. Promovarea mobilității urbane multimodale durabile, ca parte a tranziției către o economie cu zero emisii de dioxid de carbon (FEDR)</p> <p>OSR3.2. Dezvoltarea și creșterea unei mobilități naționale, regionale și locale durabile, reziliente la schimbările climatice, inteligente și intermodale, inclusiv îmbunătățirea accesului la TEN-T și a mobilității transfrontaliere (FEDR)</p> <p>OSR4.2. Îmbunătățirea accesului egal la servicii de calitate și incluzive în educație, formare și învățarea pe tot parcursul vieții prin dezvoltarea infrastructurii accesibile, inclusiv prin promovarea rezilienței pentru educația și formarea la distanță și online (FEDR)</p> <p>OSR 5.1. Promovarea dezvoltării integrate și incluzive în domeniul social, economic și al mediului, precum și a culturii, a patrimoniului natural, a turismului durabil și a securității în zonele urbane (FEDR)</p>
3.	Beneficiari eligibili	<p>P1. Categoriile de beneficiari:</p> <ul style="list-style-type: none"> - Entități de cercetare, dezvoltare inovare, publice și private, - Universități, - Entități de transfer tehnologic, - UAT, IMM-uri, întreprinderi mari, start-up-uri, - ONG, Clustere - Parteneriate între aceste entități <p>P2. Categoriile de beneficiari:</p> <ul style="list-style-type: none"> - UAT, parteneriate între UAT, - Parteneriate UAT – organizații private (antreprenori, ONG), IMM-uri <p>P3. Categoriile de beneficiari:</p> <ul style="list-style-type: none"> - UAT urban pentru rezidențial și public - UAT rural și județean pentru public - Parteneriate între UAT, inclusiv UAT județ - Autorități publice centrale cu clădiri publice la nivel regional - Parteneriat UAT – asociații de locatari - Parteneriate cu alte instituții publice locale sau centrale UAT de tip urban, UAT din zona urbană funcțională / zonă <ul style="list-style-type: none"> • metropolitană, - Parteneriate între UAT, inclusiv UAT județ și alte instituții <ul style="list-style-type: none"> • publice centrale sau locale - ADI

NR. CRT.	DESCRIPTORI PRINCIPALI	ELEMENTE DE CONȚINUT / DETALII COMPONENTE
		<p>P4. Categoriile de beneficiari:</p> <ul style="list-style-type: none"> - UAT de tip urban - UAT din zona urbană - funcțională / zonă metropolitană, - Parteneriate între UAT, inclusiv UAT județ - ADI <p>P5. Categoriile de beneficiari:</p> <ul style="list-style-type: none"> - UAT județ, - UAT municipiu reședință de județ - Parteneriate între UAT <p>P6. Categoriile de beneficiari:</p> <ul style="list-style-type: none"> - UAT - Parteneriate între UAT - Universități / Instituții de învățământ superior <p>P7. Categoriile de beneficiari:</p> <ul style="list-style-type: none"> - UAT de tip urban, ZUF și Zone Metropolitane - Parteneriate între UAT, inclusiv UAT județ - Parteneriate UAT cu ONG, unități de cult, autorități centrale - ADI

3.4. PROGRAME GESTIONATE DIRECT DE COMISIA EUROPEANĂ

Programele analizate sunt:

- Mecanismul de Interconectare a Europei
- Programul Cetățeni, Egalitate, Drepturi și Valori
- Programul Europa Creativă
- Programul Horizon Europe
- Programul Piața Unică
- Programul Life
- Programul Corpul European de Solidaritate
- Programul EU4HEALTH
- Programul Europa Digitală
- Programul Erasmus+
- Fondul pentru Inovare
- Prerogative sociale și linii de competențe specifice
- Instrumentul pentru managementul frontierelor și politica de vize
- Fondul azil, migrație și integrare
- Programul Instrumentul de investiții interregionale
- Proiecte-pilot și acțiuni pregătitoare
- Fondul Social European Plus
- Programul pentru ocuparea forței de muncă și inovare socială

3.4.1.1. MECANISMUL DE INTERCONECTARE A EUROPEI⁵²

Program finanțat de UE în perioada 2021-2027, coordonat de Agenția Executivă Europeană pentru Climă, Infrastructură și Mediu – MIE Transport și MIE Energie și Agenția Executivă Europeană pentru Sănătate și Digital – MIE Digital (HaDEA). Punctul național de contact este Ministerul Investițiilor și Proiectelor Europene.

TABEL 53 - MECANISMUL DE INTERCONECTARE A EUROPEI

NR. CRT.	DESCRIPTORI PRINCIPALI	ELEMENTE DE CONȚINUT / DETALII COMPONENTE
1.	Obiective	<p>Obiectiv general</p> <p>„Construirea, dezvoltarea, modernizarea și completarea rețelelor transeuropene în sectorul transporturilor, sectorul energiei și sectorul digital și facilitarea cooperării transfrontaliere în domeniul energiei din surse regenerabile”</p> <p>Obiective specifice</p> <p>Transport</p> <ul style="list-style-type: none"> să contribuie la dezvoltarea de proiecte de interes comun referitoare la rețele și infrastructuri eficiente, interconectate și multimodale pentru o mobilitate inteligentă, interoperabilă, durabilă, favorabilă incluziunii, accesibilă, în condiții de siguranță și securitate; să adapteze anumite părți ale TEN-T pentru dubla utilizare a infrastructurii de transport, în vederea îmbunătățirii atât a mobilității civile, cât și a celei militare. <p>Energie</p> <ul style="list-style-type: none"> să contribuie la dezvoltarea de proiecte de interes comun referitoare la o mai bună integrare a pieței interne a energiei și la eficiența și competitivitatea acesteia, la interoperabilitatea rețelelor la nivel transfrontalier și trans sectorial, la facilitarea decarbonizării economiei, la promovarea eficienței energetice și la asigurarea siguranței alimentării; să faciliteze cooperarea transfrontalieră în domeniul energiei, inclusiv în ceea ce privește energia din surse regenerabile. <p>Digitalizare</p> <ul style="list-style-type: none"> să contribuie la dezvoltarea de proiecte de interes comun referitoare la implementarea unor rețele de foarte mare capacitate sigure și securizate, inclusiv sisteme 5G, și la accesul la acestea, precum și la sporirea rezilienței și a capacității rețelelor magistrale digitale de pe teritoriile Uniunii prin corelarea lor cu teritoriile învecinate, precum și la digitalizarea rețelelor de transport și de energie.”
2.	Domeniu	Digitalizare, energie, infrastructură
3.	Priorități de investiții	<p>Transport</p> <p>Dezvoltarea unei rețele de transport eficiente și interconectate, sprijinirea mobilității durabile și sigure, conectarea rețelei transeuropene de transport cu infrastructurile țărilor vecine, promovarea noilor tehnologii și eliminarea barierelor pentru interoperabilitate.</p>

⁵² [Mecanismul de Interconectare a Europei - Oportunități de finanțare UE \(gov.ro\)](https://www.gov.ro)

NR. CRT.	DESCRIPTORI PRINCIPALI	ELEMENTE DE CONȚINUT / DETALII COMPONENTE
		<p>Energie</p> <p>Sprijinirea proiectelor de interes comun în domeniul energiei, promovarea proiectelor transfrontaliere în energie regenerabilă și asigurarea implementării eficiente a infrastructurilor energetice critice.</p> <p>Digitalizare</p> <p>Creșterea conectivității în gigabit pentru factorii socio-economici, extinderea rețelelor 5G, îmbunătățirea accesului gospodăriilor la rețele de mare capacitate și susținerea conectivității digitale pentru infrastructuri de transport și energie.</p>
4.	Beneficiari eligibili	<ul style="list-style-type: none"> Întreprinderi mari Întreprinderi mici și mijlocii Microîntreprinderi Organizații internaționale State membre ale UE

3.4.1.2. PROGRAMUL CETĂȚENI, EGALITATE, DREPTURI ȘI VALORI⁵³

Program finanțat de UE, în intervalul 01.01.2021 – 31.12.2027 și este gestionat de Agenția Executivă Europeană pentru Educație și Cultură (EACEA). În România, punctul național de contact este Ministerul Justiției.

TABEL 54 - PROGRAMUL CETĂȚENI, EGALITATE, DREPTURI ȘI VALORI

NR. CRT.	DESCRIPTORI PRINCIPALI	ELEMENTE DE CONȚINUT / DETALII COMPONENTE
1.	Obiective	Obiectivul general al programului este de a proteja și a promova drepturile și valorile consacrate în tratate, în Cartă și în convențiile internaționale aplicabile privind drepturile omului, în special prin sprijinirea organizațiilor societății civile și a altor părți interesate active la nivel local, regional, național și transnațional și prin încurajarea participării civice și democratice, în vederea susținerii și dezvoltării în continuare a unor societăți deschise, bazate pe drepturi, democratice, egalitare și favorabile incluziunii care sunt întemeiate pe statul de drept.
2.	Domeniu	<p>Cultură, social</p> <p>Categorii tematice: pluralism, nediscriminare, toleranță, justiție, solidaritate și egalitate între femei și bărbați.</p>
3.	Componente	<p>Daphne</p> <p>combaterea violenței, inclusiv a violenței pe criterii de gen.</p> <p>Egalitate, drepturi și egalitate de gen</p> <p>promovarea drepturilor, a nediscriminării și a egalității, inclusiv a egalității de gen, și promovarea integrării perspectivei de gen și a dimensiunii nediscriminării.</p> <p>Implicarea și participarea cetățenilor</p>

⁵³ Programul Cetățeni, Egalitate, Drepturi și Valori - Oportunități de finanțare UE (gov.ro)

NR. CRT.	DESCRIPTORI PRINCIPALI	ELEMENTE DE CONȚINUT / DETALII COMPONENTE
		promovarea implicării și a participării cetățenilor la viața democratică a Uniunii și a schimburilor dintre cetățenii din diverse state membre, precum și sensibilizarea cetățenilor cu privire la istoria lor europeană comună. Valorile Uniunii respectul pentru statul de drept, urmărind construirea unei Uniuni mai democratice, a dialogului democratic, a transparenței și a bunei guvernante.
4.	Beneficiari eligibili	<ul style="list-style-type: none"> • Asociații și organizații • Organizații ale societății civile • Organizații stabilite legal în UE • State membre AELS • State non-membre ale UE • Țări candidate și candidații potențiali

3.4.1.3. PROGRAMUL EUROPA CREATIVĂ⁵⁴

Program finanțat de UE în perioada 2021-2027, coordonat de Agenția Executivă Europeană pentru Educație și Cultură și gestionat de Direcția Generală Educație, Tineret, Sport și Cultură. Punctul național de contact este Ministerul Culturii.

TABEL 55 - PROGRAMUL EUROPA CREATIVĂ

NR. CRT.	DESCRIPTORI PRINCIPALI	ELEMENTE DE CONȚINUT / DETALII COMPONENTE
1.	Obiective	Protejarea, dezvoltarea și promovarea diversității și a patrimoniului cultural și lingvistic european. Creșterea competitivității și a potențialului economic al sectoarelor culturale și creative europene, în special în ce privește sectorul audiovizual.
2.	Domeniu	Cultură, media
3.	Componente	<p>Cultura</p> <p>Cooperarea și mobilitatea la nivel european între organizații și artiști din sectoarele culturale și creative, sprijinirea sectoarelor muzicii, cărții, arhitecturii și patrimoniului, dezvoltarea creativității în modă, design și turism cultural, precum și elaborarea și implementarea politicilor culturale prin schimbul de bune practici.</p> <p>Media</p> <p>Sprijinirea producției și circulației operelor audiovizuale europene, promovarea conținutului TV și cinematografic inovator, facilitarea coproducțiilor internaționale, educația cinematografică și creșterea audienței pentru operele europene.</p> <p>Transsectorială</p> <p>Promovarea cooperării politice transfrontaliere, sprijinirea inovației la intersecția dintre sectoarele culturale și creative, utilizarea tehnologiilor</p>

⁵⁴ [Programul Europa Creativă - Oportunități de finanțare UE \(gov.ro\)](http://gov.ro)

NR. CRT.	DESCRIPTORI PRINCIPALI	ELEMENTE DE CONȚINUT / DETALII COMPONENTE
		digitale și stimularea jurnalismului de calitate, precum și alfabetizarea media.
4.	Beneficiari eligibili	<ul style="list-style-type: none"> • Asociații și organizații • Entități juridice active în sectoarele culturale și creative • PFA

3.4.1.4. PROGRAMUL HORIZON EUROPE⁵⁵

Program finanțat de UE, gestionat de Direcția Generală Cercetare și Inovare din cadrul Comisiei Europene. Punctele naționale de contact sunt Ministerul Cercetării, Inovării și Digitalizării, Unitatea Executivă pentru Finanțarea Învățământului Superior, a Cercetării Dezvoltării și Inovării și Agenția Spațială Română și Institutul de Fizică Atomică (IFA).

TABEL 56 - PROGRAMUL HORIZON EUROPE

NR. CRT.	DESCRIPTORI PRINCIPALI	ELEMENTE DE CONȚINUT / DETALII COMPONENTE
1.	Obiective	„Orizont Europa promovează excelența științifică, generează noi cunoștințe și tehnologii și oferă mediul adecvat pentru a transforma ideile grozave în produse și servicii care vor aduce o creștere durabilă economiei și vor crea locuri de muncă. Acest lucru va avea efecte pozitive asupra creșterii, comerțului și fluxului de investiții.”
2.	Domeniu	Administrație publică, agricultură, cercetare, dezvoltare, inovare, cooperare transfrontalieră, digitalizare, educație, energie, industrie, infrastructură, sănătate
3.	Componente	<p>Extinderea participării și consolidarea SEC</p> <p>Atragerea și reținerea talentelor, prevenirea exodului de creiere, promovarea egalității de gen și stimularea cooperării transnaționale pentru a crea o Europa inovatoare, competitivă și ancorată în cunoaștere. De asemenea, programul sprijină entitățile din țările cu performanțe scăzute în C&I prin îmbunătățirea calității propunerilor și facilitarea participării în proiecte colaborative.</p> <p>Pilonul I – Excelență științifică</p> <ul style="list-style-type: none"> • Consiliul European pentru Cercetare (CEC) – „furnizarea de finanțări atractive și flexibile care să permită cercetătorilor talentați și creativi, cu un accent pus pe cercetătorii debutanți, și echipelor acestora să exploreze cele mai promițătoare căi la frontierele științei, indiferent de cetățenia sau țara lor de origine și pe baza concurenței la nivelul Uniunii bazate exclusiv pe criteriul excelenței.” • Acțiunile Marie Skłodowska-Curie (MSCA) – „cultivarea excelenței prin intermediul mobilității transfrontaliere, transsectoriale și transdisciplinare a cercetătorilor; încurajarea dobândirii de noi competențe prin intermediul unei formări profesionale de nivel excelent a cercetătorilor; consolidarea resurselor umane și a

⁵⁵ [Programul Horizon Europe - Oportunități de finanțare UE \(gov.ro\)](http://gov.ro)

NR. CRT.	DESCRIPTORI PRINCIPALI	ELEMENTE DE CONȚINUT / DETALII COMPONENTE
		<p>dezvoltării competențelor în întregul SEC; îmbunătățirea și facilitarea sinergiilor; promovarea informării publicului.”</p> <ul style="list-style-type: none"> • Infrastructurile de cercetare – „consolidarea și dezvoltarea peisajului de infrastructuri europene de cercetare; deschiderea, integrarea și interconectarea infrastructurilor de cercetare; potențialul de inovare al infrastructurilor de cercetare europene și activitățile vizând inovarea și formarea; consolidarea politicii europene privind infrastructurile de cercetare și a cooperării internaționale” <p>Pilonul II – Provocări globale și competitivitate industrială europeană</p> <ul style="list-style-type: none"> • Sănătate • Cultură, creativitate și societate favorabilă incluziunii • Securitatea civilă pentru societate • Dezvoltarea digitală, industria și spațiul • Climă, energie și mobilitate • Alimente, bioeconomie, resurse naturale, agricultură și mediu • Acțiunile nenucleare directe ale Centrului Comun de Cercetare (JRC) <p>Pilonul III – O Europa inovatoare</p> <ul style="list-style-type: none"> • CEI (Consiliul European pentru Inovare) – „cercetarea avansată, pentru sprijinirea tehnologiilor revoluționare viitoare și emergente, creatoare de piețe și/sau deep tech; ...reducerea decalajului de finanțare dintre fazele înaintate ale activităților de C&I și penetrarea pe piață, pentru a permite implementarea eficace a inovării revoluționare creatoare de piețe și extinderea societăților atunci când piața nu oferă o finanțare viabilă.” • Ecosistemele europene de inovare – „conectarea, atunci când este relevant împreună cu EIT, cu actorii regionali și naționali în domeniul inovării și sprijinirea implementării programelor de inovare transfrontaliere comune de către statele membre, regiuni și țările asociate, de la schimbul de practici și de cunoștințe cu privire la reglementarea în domeniul inovării la îmbunătățirea competențelor non-tehnice pentru inovare și până la activități de cercetare și inovare, inclusiv inovare deschisă sau ghidată de utilizator.” • EIT (Institutul European de Inovare și Tehnologie) – „ecosisteme de inovare durabile în întreaga Europă; competențe antreprenoriale și de inovare din perspectiva învățării pe tot parcursul vieții, inclusiv creșterea capacităților instituțiilor de învățământ superior în toată Europa; furnizarea pe piață de noi soluții pentru abordarea provocărilor globale; sinergiile și valoarea adăugată din cadrul programului.”
4.	Beneficiari eligibili	<ul style="list-style-type: none"> • Asociații și organizații • Autoritate publică centrală • Centre de formare • Centre de transfer de tehnologie • Centre internaționale de cercetare-dezvoltare

⁵⁶ [Programul Piața Unică - Oportunități de finanțare UE \(gov.ro\)](http://gov.ro)

NR. CRT.	DESCRIPTORI PRINCIPALI	ELEMENTE DE CONȚINUT / DETALII COMPONENTE
		<ul style="list-style-type: none"> • Centre și instituții de cercetare • Cercetători • Cercetători din organizații de cercetare-dezvoltare și inovare publice sau private • Clustere • Entități de inovare și transfer tehnologic • Entități juridice • Entități publice și private • Incubatoare • Infrastructuri de cercetare • Institut național de cercetare-dezvoltare • Institute, centre sau stațiuni de cercetare ale Academiei Române • Instituții de cercetare nonprofit • Instituții de învățământ universitar • Întreprindere individuală • Întreprinderi de stat • Întreprinderi mari • Întreprinderi mici și mijlocii • Întreprinderi nou-înființate • Organizații de cercetare-dezvoltare și inovare private • Organizații non-guvernamentale • Organizații nonprofit • Parteneriate • Persoană fizică • Personal specializat din organizații de cercetare-dezvoltare și inovare publice sau private • PFA • Puncte Naționale de Contact • Spin-off • Start-up

3.4.1.5. PROGRAMUL PIAȚA UNICĂ⁵⁶

Program finanțat de UE și gestionat de Direcția Generală GROW (Piață internă, Industrie, Antreprenariat și IMM-uri) din cadrul Comisiei Europene.

TABEL 57 - PROGRAMUL PIAȚA UNICĂ

NR. CRT.	DESCRIPTORI PRINCIPALI	ELEMENTE DE CONȚINUT / DETALII COMPONENTE
1.	Obiective	„Să îmbunătățească funcționarea pieței interne și, mai ales, să protejeze și să capaciteze cetățenii, consumatorii și mediul de afaceri, în special IMM-urile, prin asigurarea respectării dreptului Uniunii, prin facilitarea accesului la piețe, prin stabilirea de standarde și prin promovarea sănătății umane, a animalelor și a plantelor, precum și a bunăstării animalelor, cu respectarea totodată a principiilor dezvoltării durabile și cu asigurarea unui nivel ridicat

NR. CRT.	DESCRIPTORI PRINCIPALI	ELEMENTE DE CONȚINUT / DETALII COMPONENTE
		de protecție a consumatorilor, precum și prin consolidarea cooperării dintre autoritățile competente ale statelor membre și dintre autoritățile competente ale statelor membre și Comisie și agențiile descentralizate ale Uniunii; Să dezvolte, să elaboreze și să difuzeze statistici europene de înaltă calitate, comparabile, furnizate la timp și fiabile, care să sprijine conceperea, monitorizarea și evaluarea tuturor politicilor Uniunii și care să permită cetățenilor, factorilor de decizie, autorităților, mediului de afaceri, mediului academic și mass-mediei să ia decizii în cunoștință de cauză și să participe activ la procesul democratic.”
2.	Domeniu	Antreprenariat
3.	Componente	<p>Statistici de înaltă calitate</p> <p>Furnizarea de statistici de înaltă calitate pentru monitorizarea economică, consolidarea principalilor indicatori economici europeni și sprijinirea convergenței economice și stabilității financiare, îmbunătățirea statisticilor referitoare la schimburile comerciale, investițiile străine și impactul globalizării asupra economiilor UE.</p> <p>Standardizarea pieței interne</p> <p>funcționarea efectivă a pieței interne prin procese de standardizare, inclusiv dezvoltarea unor standarde de raportare financiară internațională și de audit de înaltă calitate și integrarea acestora în dreptul Uniunii.</p> <p>Siguranța alimentară</p> <p>Investiții în domeniul veterinar și fitosanitar pentru combaterea bolilor animalelor și zoonozelor, controlul epidemiilor, constituirea de stocuri de vaccinuri și produse biologice, realizarea de anchete pentru a detecta organisme dăunătoare, prevenirea deșeurilor alimentare, și formarea personalului pentru implementarea eficientă a normelor sanitare și fitosanitare.</p> <p>Protecția consumatorului</p> <p>Educarea și sprijinirea consumatorilor privind asigurarea siguranței produselor și sprijinirea autorităților de reglementare, combaterea practicilor comerciale neloiale, garantarea accesului la căi de atac eficiente și promovarea consumului sustenabil, implicarea consumatorilor în elaborarea politicilor, creșterea înțelegerii produselor financiare și protejarea intereselor consumatorilor de aceste tipuri de produse.</p> <p>Patrimoniu</p> <p>Sprijinirea implementării și modernizării cadrului juridic al Uniunii, sprijinirea IMM-urilor, crearea unui mediu favorabil IMM-urilor, sprijinirea competitivității pe piață și transformării industriale în sectoarele de producție și servicii (turism).</p> <p>Eficientizarea funcționării pieței interne</p> <p>Prevenirea și înlăturarea „obstacolelor discriminatorii, nejustificate sau disproportionale și sprijinirea procesului de elaborare, punere în aplicare și asigurare a respectării dreptului Uniunii în domenii precum piața internă a bunurilor și serviciilor, ... sprijinirea supravegherii eficiente a pieței în</p>

⁵⁷ [Programul Life - Oportunități de finanțare UE \(gov.ro\)](http://Programul Life - Oportunități de finanțare UE (gov.ro))

NR. CRT.	DESCRIPTORI PRINCIPALI	ELEMENTE DE CONȚINUT / DETALII COMPONENTE
		întreaga Uniune ... asigurând omogenitate a autorităților de supraveghere a pieței în întreaga Uniune și a crește capacitatea acestora.” Competitivitatea IMM Sprijinirea IMM-urilor, clusterelor și organizațiilor rețelelor de afaceri în special în procesul de internaționalizare, digitalizare și sustenabilitate, sprijinirea creării de parteneriate de afaceri, programe de mentorat și mobilitate.
4.	Beneficiari eligibili	<ul style="list-style-type: none"> • Asociații și organizații • Autoritate publică locală • Consorții • HORECA • Instituții de învățământ universitar • Întreprinderi mici și mijlocii • Întreprinderi mici și mijlocii din mediul urban și rural • Microîntreprindere • Microîntreprinderi din mediul urban • Organizație non-guvernamentală de drept privat fără scop patrimonial • Organizații non-guvernamentale • Parteneriate • Persoane juridice

3.4.1.6. PROGRAMUL LIFE⁵⁷

Program finanțat de UE, gestionat de Directoratul General Environment – DG ENV și Directoratul General CLIMA – DG CLIMA în perioada 2021-2027, punctul național de contact și autoritatea de management fiind Ministerul Mediului, Apelor și Pădurilor.

TABEL 58 - PROGRAMUL LIFE

NR. CRT.	DESCRIPTORI PRINCIPALI	ELEMENTE DE CONȚINUT / DETALII COMPONENTE
1.	Obiective	„Obiectivul general al programului este de a contribui la tranziția către o economie circulară curată, eficientă din punct de vedere energetic, cu emisii scăzute de dioxid de carbon și rezistentă la schimbările climatice, inclusiv prin tranziția către energia curată, precum și la protejarea și îmbunătățirea calității mediului și la oprirea și inversarea declinului biodiversității, contribuind astfel la dezvoltarea durabilă.”
2.	Domeniu	Energie, Mediu
3.	Priorități / axe prioritare	Protejare a naturii, asistență tehnică, acțiuni privind consolidarea capacităților, difuzarea informațiilor și a cunoștințelor, precum și acțiuni de conștientizare pentru a sprijini tranziția la energie din surse regenerabile și creșterea eficienței energetice, sprijinirea, pregătirea, punerea în aplicare și

NR. CRT.	DESCRIPTORI PRINCIPALI	ELEMENTE DE CONȚINUT / DETALII COMPONENTE
		integrarea legislației și a politicilor relevante ale Uniunii din domeniul mediului, al climei și al energiei. Subprograme: <ul style="list-style-type: none"> Natură și Biodiversitate Economie Circulară și Calitatea Vieții Atenuarea și adaptarea la schimbările climatice Tranziție la energie verde
4.	Beneficiari eligibili	<ul style="list-style-type: none"> Asociații și organizații Entități publice și private Instituții publice

3.4.1.7. PROGRAMUL CORPUL EUROPEAN DE SOLIDARITATE⁵⁸

Program finanțat de UE, gestionat de Direcția Generală Educație, Tineret, Sport și Cultură și coordonat de Agenția Executivă Europeană pentru Educație și Cultură, Punctul Național de Contact fiind Agenția Națională pentru Programe Comunitare în Domeniul Educației și Formării Profesionale (ANPCDEFP).

TABEL 59. PROGRAMUL CORPUL EUROPEAN DE SOLIDARITATE

NR. CRT.	DESCRIPTORI PRINCIPALI	ELEMENTE DE CONȚINUT / DETALII COMPONENTE
1.	Obiective	„Obiectivul general al programului este de a spori implicarea tinerilor și a organizațiilor în activități de solidaritate accesibile și de înaltă calitate, în primul rând voluntariat, ca modalitate de consolidare a coeziunii, a solidarității, a democrației, a identității europene și a cetățeniei active în Uniune și în afara ei, oferind un răspuns la provocările societale și umanitare la nivel local, cu accent deosebit pe promovarea dezvoltării durabile, a incluziunii sociale și a egalității de șanse”
2.	Domeniu	Educație, voluntariat
3.	Componente	<p>Participarea tinerilor la activități de solidaritate pentru ajutor umanitar</p> <p>Implicarea tinerilor în activități de solidaritate legate de furnizarea de ajutor umanitar în Uniunea Europeană și în state din afara acesteia.</p> <p>Participarea tinerilor la activități de solidaritate</p> <p>Implicare al tinerilor și al organizațiilor în activități de solidaritate, pentru îmbunătățirea coeziunii și incluziunii sociale, în Uniunea Europeană și în state din afara acesteia.</p>
4.	Beneficiari eligibili	<ul style="list-style-type: none"> Asociații și organizații Autoritate publică locală Centre și instituții de cercetare Întreprinderi mici și mijlocii Întreprinderi mici și mijlocii din mediul urban și rural

⁵⁸ [Programul Corpul European de Solidaritate - Oportunități de finanțare UE \(gov.ro\)](#)

NR. CRT.	DESCRIPTORI PRINCIPALI	ELEMENTE DE CONȚINUT / DETALII COMPONENTE
		<ul style="list-style-type: none"> Organizație non-guvernamentală de drept privat fără scop patrimonial Organizații de tineret Organizații non-guvernamentale Parteneriate

3.4.1.8. PROGRAMUL EU4HEALTH⁵⁹

Program finanțat de UE, coordonat de Agenția Executivă Europeană pentru Sănătate și Digital, punctul național de contact fiind Ministerul Sănătății.

TABEL 60 - PROGRAMUL EU4HEALTH

NR. CRT.	DESCRIPTORI PRINCIPALI	ELEMENTE DE CONȚINUT / DETALII COMPONENTE
1.	Obiective	Programul își propune să îmbunătățească sănătatea în Uniune, reducând povara bolilor și inegalitățile în domeniul sănătății, promovând prevenția și accesul la asistență medicală, în timp ce întărește protecția împotriva amenințărilor transfrontaliere grave și crește disponibilitatea medicamentelor și dispozitivelor medicale esențiale. De asemenea, urmărește consolidarea rezilienței și eficienței sistemelor de sănătate prin sprijinirea inovației și optimizarea resurselor.
2.	Domeniu	Sănătate
3.	Componente	<p>Medicamente</p> <p>Sprijinirea disponibilității și accesibilității medicamentelor și dispozitivelor medicale, prin încurajarea producției durabile și inovării, utilizarea eficientă a medicamentelor, în special a antimicrobienelelor, și promovarea dezvoltării și eliminării ecologice a acestora.</p> <p>Legislație și politica UE a Sănătății</p> <p>Sprijinirea, dezvoltării, revizuirii, evaluării, punerii în aplicare și asigurării respectării legislației în domeniul Sănătății la nivelul UE.</p> <p>Crize sanitare</p> <p>Consolidarea capacității Uniunii de prevenire, pregătire și răspuns rapid la amenințările transfrontaliere grave pentru sănătate.</p> <p>Cooperare Transfrontalieră</p> <p>Sprijinirea colaborării între statele membre și sistemele lor de sănătate, promovând prevenția, evaluarea tehnologiilor medicale (ETM) și dezvoltarea rețelelor europene de referință pentru îmbunătățirea asistenței pacienților și a răspunsului la boli rare și complexe.</p> <p>Cooperare Internațională</p> <p>„Sprijinirea angajamentelor globale și a inițiativelor în domeniul sănătății prin consolidarea sprijinului acordat de Uniune acțiunilor organizațiilor</p>

⁵⁹ [Programul EU4HEALTH - Oportunități de finanțare UE \(gov.ro\)](#)

NR. CRT.	DESCRIPTORI PRINCIPALI	ELEMENTE DE CONȚINUT / DETALII COMPONENTE
		<p>internaționale, în special acțiuni ale OMS, și promovarea cooperării cu țările terțe.”</p> <p>Asistență medicală de calitate</p> <p>Promovarea accesului la servicii de sănătate publică și îngrijire pentru persoanele cu dizabilități, consolidarea asistenței medicale primare, asigurarea acoperirii universale și accesului egal la servicii de calitate.</p> <p>Promovarea sănătății</p> <p>Acțiuni de prevenire a bolilor, promovare a sănătății, reducere a impactului consumului de droguri ilicite, combaterea inegalităților în sănătate și îmbunătățirea alfabetizării în domeniul sănătății, promovarea unui stil de viață sănătos.</p>
4.	Beneficiari eligibili	<ul style="list-style-type: none"> • Autoritate publică centrală • Entități publice și private • Organizații non-guvernamentale

3.4.1.9. PROGRAMUL EUROPA DIGITALĂ⁶⁰

Program finanțat de UE, gestionat de Direcția Generală Rețele de Comunicații, Conținut și Tehnologie a Comisiei Europene, punctele naționale de contact fiind Autoritatea pentru Digitalizarea României și Centrul de competențe european industrial, tehnologic și de cercetare în materie de securitate cibernetică.

TABEL 61 - PROGRAMUL EUROPA DIGITALĂ

NR. CRT.	DESCRIPTORI PRINCIPALI	ELEMENTE DE CONȚINUT / DETALII COMPONENTE
1.	Obiective	„Sprijinirea și accelerarea transformării digitale a economiei, a industriei și a societății europene, beneficii aduse cetățenilor, administrațiilor publice și întreprinderilor din Uniune și îmbunătățirea competitivității Europei în cadrul economiei digitale mondiale, contribuind în același timp la reducerea decalajului digital în Uniune și consolidând autonomia strategică a Uniunii prin sprijin holistic, trans-sectorial și transfrontalier și o contribuție mai solidă din partea Uniunii”
2.	Domeniu	Digitalizare
3.	Priorități / axe prioritare	<ul style="list-style-type: none"> • Implementarea, utilizarea optimă a capacităților digitale și interoperabilitatea • Competențe digitale avansate • Securitatea cibernetică și încrederea • Inteligența artificială • Calculul de înaltă performanță
4.	Beneficiari eligibili	<ul style="list-style-type: none"> • Agenții • Agenții ale Uniunii Europene • Asociații și organizații

⁶⁰ [Programul Europa Digitală - Oportunități de finanțare UE \(gov.ro\)](#)

⁶¹ [Programul Erasmus +](#)

NR. CRT.	DESCRIPTORI PRINCIPALI	ELEMENTE DE CONȚINUT / DETALII COMPONENTE
		<ul style="list-style-type: none"> • Centre și instituții de cercetare • Întreprinderi mici și mijlocii • Organizații internaționale • Organizații non-guvernamentale
5.	Rată cofinanțare UE	Până la 100 % din costurile eligibile. Finanțare cumulativă și alternativă.
6.	Buget total	7,588 mld. EUR

3.4.1.10. PROGRAMUL ERASMUS +⁶¹

Programul Erasmus+ este un instrument esențial al Uniunii Europene, destinat sprijinirii educației, formării, tineretului și sportului, promovând mobilitatea și schimbul de bune practici între tineri și profesioniști din diferite colțuri ale Europei și nu numai. Prin Erasmus+, participanții pot beneficia de oportunități de învățare în diverse contexte internaționale, contribuind la dezvoltarea personală, profesională și interculturală a acestora, în timp ce susțin obiectivele strategice ale Uniunii Europene în domeniul educațional și al integrării sociale.

TABEL 62 - PROGRAMUL ERASMUS +

NR. CRT.	DESCRIPTORI PRINCIPALI	ELEMENTE DE CONȚINUT / DETALII COMPONENTE
1.	Obiective	<p>Mobilitatea în scopul învățării a persoanelor și a grupurilor, precum și cooperarea, calitatea, incluziunea, echitatea, excelența, creativitatea și inovarea la nivelul organizațiilor și al politicilor în domeniul educației și formării.</p> <p>Mobilitatea în scopul învățării non-formale și informale și participarea activă a tinerilor, precum și cooperarea, calitatea, incluziunea, creativitatea și inovarea la nivelul organizațiilor și al politicilor în domeniul tineretului.</p> <p>Mobilitatea în scopul învățării a personalului sportiv și cooperarea, calitatea, incluziunea, creativitatea și inovarea la nivelul organizațiilor sportive și al politicilor în domeniul sportului.</p>
2.	Domeniu	Educație, voluntariat
3.	Priorități / axe prioritare	<p>Acțiunea-cheie 1 – Mobilitatea de studiu în domeniul tineretului:</p> <ul style="list-style-type: none"> • Mobilitatea tinerilor, schimburile de tineri; • Activități de participare a tinerilor (atelier de lucru și/sau întâlniri față în față sau online, seminare sau alte evenimente/procese la nivel local, regional, național sau transnațional care oferă posibilități de informare, de dezbateră și de participare activă a tinerilor cu privire la aspectele relevante pentru viața lor cotidiană de cetățeni europeni activi; campanii de sensibilizare centrate pe participarea tinerilor la viața democratică); • Activitățile DiscoverEU;

NR. CRT.	DESCRIPTORI PRINCIPALI	ELEMENTE DE CONȚINUT / DETALII COMPONENTE
		<ul style="list-style-type: none"> Proiecte de mobilitate pentru lucrătorii de tineret – activități de dezvoltare profesională (cursuri de formare, colaborare în rețea și crearea de comunități, vizite de studii, ateliere), activități de dezvoltare a sistemului și de informare. <p>Acțiunea-cheie 2 – Cooperarea între organizații și instituții în domeniul tineretului:</p> <ul style="list-style-type: none"> Proiecte de mobilitate pentru lucrătorii de tineret – activități de dezvoltare profesională (cursuri de formare, colaborare în rețea și crearea de comunități, vizite de studii, ateliere), activități de dezvoltare a sistemului și de informare. Proiecte de mobilitate pentru lucrătorii de tineret – activități de dezvoltare profesională (cursuri de formare, colaborare în rețea și crearea de comunități, vizite de studii, ateliere), activități de dezvoltare a sistemului și de informare. Proiecte de mobilitate pentru lucrătorii de tineret – activități de dezvoltare profesională (cursuri de formare, colaborare în rețea și crearea de comunități, vizite de studii, ateliere), activități de dezvoltare a sistemului și de informare. <p>Acțiunea-cheie 3 – Sprijin pentru elaborarea de politici și pentru cooperare în domeniul tineretului:</p> <ul style="list-style-type: none"> Elaborarea și punerea în aplicare a agendei de politică a Uniunii privind tineretul, cu sprijinul rețelei Wiki pentru tineret; Elaborarea și punerea în aplicare a agendei de politică a Uniunii privind tineretul, cu sprijinul rețelei Wiki pentru tineret; Elaborarea și punerea în aplicare a agendei de politică a Uniunii privind tineretul, cu sprijinul rețelei Wiki pentru tineret; Elaborarea și punerea în aplicare a agendei de politică a Uniunii privind tineretul, cu sprijinul rețelei Wiki pentru tineret; Elaborarea și punerea în aplicare a agendei de politică a Uniunii privind tineretul, cu sprijinul rețelei Wiki pentru tineret; Activități de diseminare și de conștientizare a rezultatelor și priorităților politicilor europene și cu privire la program.
4.	Beneficiari eligibili	<ul style="list-style-type: none"> Asociații și organizații Instituții de învățământ universitar Organizație non-guvernamentală de drept privat fără scop patrimonial Organizații de tineret Organizații non-guvernamentale Parteneriate

⁶² [Fondul pentru Inovare - Oportunități de finanțare UE \(gov.ro\)](http://fondul.pentru.inovare.gov.ro)

3.4.1.11. FONDUL PENTRU INOVARE⁶²

Program finanțat de UE în perioada 2020-2030, gestionat de Agenția Executivă Europeană pentru Climă, Infrastructură și Mediu din cadrul Comisiei Europene, Banca Europeană de Investiții, având rol în acordarea de asistență pentru dezvoltarea proiectelor. Punctul național de contact este Ministerul energiei

TABEL 63 - FONDUL PENTRU INOVARE

NR. CRT.	DESCRIPTORI PRINCIPALI	ELEMENTE DE CONȚINUT / DETALII COMPONENTE
1.	Obiective	<p>Crearea de stimulente financiare pentru investiții în tehnologiile de nouă generație necesare tranziției UE către emisii reduse de carbon.</p> <p>Stimularea creșterii și competitivității companiilor din UE pentru a deveni lideri mondiali în tehnologii inovatoare.</p> <p>Sprijinirea și promovarea tehnologiilor cu emisii scăzute de carbon în toate statele membre și facilitarea accesului acestora pe piață.</p>
2.	Domeniu	Energie
3.	Priorități / axe prioritare	<ul style="list-style-type: none"> „tehnologii și procese inovatoare cu emisii scăzute de carbon în industriile mari, consumatoare de energie, inclusiv produse care le înlocuiesc pe cele cu emisii intensive de carbon; captarea și utilizarea carbonului (CCU); activități care stimulează proiectarea și construcția de tehnologii inovatoare pentru captarea și stocarea carbonului (CCS); activități care stimulează construcția de tehnologii inovatoare de energie regenerabilă, precum și de stocare a energiei”
4.	Beneficiari eligibili	<ul style="list-style-type: none"> Centre și instituții de cercetare Entități juridice Entități publice și private Instituții publice Întreprinderi mici și mijlocii Persoane juridice PFA

3.4.1.12. PROGRAMUL PENTRU PROMOVAREA PRODUSELOR AGRICOLE (AGRIP)⁶³

Program finanțat de UE gestionat de Comisia Europeană prin Agenția Executivă Europeană pentru Cercetare (REA) din cadrul Comisiei Europene și coordonat de Agenția de Plăți și Intervenție pentru Agricultură (APIA) și Ministerul Agriculturii și Dezvoltării Rurale (MADR).

TABEL 64 - PROGRAMUL PENTRU PROMOVAREA PRODUSELOR AGRICOLE (AGRIP)

NR. CRT.	DESCRIPTORI PRINCIPALI	ELEMENTE DE CONȚINUT / DETALII COMPONENTE
1.	Obiective	<p>Obiectivul general</p> <p>Creșterea competitivității sectorului agricol din Uniune.</p>
2.	Domeniu	Agricultură

⁶³ [Programul pentru Promovarea Produselor Agricole \(AGRIP\) - Oportunități de finanțare UE \(gov.ro\)](http://programul.pentru.promovarea.produselor.agricole.gov.ro)

NR. CRT.	DESCRIPTORI PRINCIPALI	ELEMENTE DE CONȚINUT / DETALII COMPONENTE
3.	Priorități / axe prioritare	<ul style="list-style-type: none"> Creșterea gradului de conștientizare cu privire la calitățile produselor agricole ale UE și standardele înalte impuse metodelor de producție în Uniune; Creșterea competitivității, a consumului produselor agricole și a anumitor produse alimentare din Uniune; Creșterea nivelului de cunoaștere și recunoaștere a sistemelor de calitate ale Uniunii; Creșterea cotei de piață a produselor agricole și a anumitor produse alimentare din Uniune, cu o atenție deosebită pentru piețele din țările terțe cu cel mai mare potențial de creștere; Restabilirea condițiilor normale de piață în cazul unor perturbări grave ale pieței, al pierderii încrederii consumatorilor sau al altor probleme specifice.
4.	Beneficiari eligibili	<ul style="list-style-type: none"> Asociații și organizații Organisme din sectorul agroalimentar Organizații de producători Organizații profesionale, interprofesionale

3.4.1.13. FONDUL AZIL, MIGRAȚIE ȘI INTEGRARE⁶⁴

Program finanțat de UE în perioada de finanțare 2021-2027, gestionat de Departamentul pentru migrațiune și afaceri interne (DG HOME) din cadrul Comisiei Europene.

TABEL 65 - FONDUL AZIL, MIGRAȚIE ȘI INTEGRARE

NR. CRT.	DESCRIPTORI PRINCIPALI	ELEMENTE DE CONȚINUT / DETALII COMPONENTE
1.	Obiective	„Gestionarea eficientă a fluxurilor migratorii și la punerea în aplicare, consolidarea și dezvoltarea politicii comune în domeniul azilului și a politicii comune în domeniul imigrației, în conformitate cu acquis-ul relevant al Uniunii și cu respectarea deplină a obligațiilor internaționale ale Uniunii și ale statelor membre care decurg din instrumente internaționale la care sunt parte”
2.	Domeniu	Afaceri interne
3.	Acțiuni eligibile	<ul style="list-style-type: none"> Stabilirea și dezvoltarea strategiilor naționale, regionale și locale privind azilul, migrația legală, integrarea și returnarea. Elaborarea, monitorizarea și evaluarea politicilor, colectarea și analiza datelor despre migrație și protecție internațională. Schimbul de bune practici, învățarea reciprocă și crearea de rețele de cooperare transnaționale. Crearea și îmbunătățirea infrastructurii de cazare pentru primirea migranților, inclusiv pentru familiile cu minori. Dezvoltarea de alternative eficiente la custodia publică, inclusiv pentru minorii neînsoțiți.

⁶⁴ [Fondul azil, migrație și integrare - Oportunități de finanțare UE \(gov.ro\)](#)

NR. CRT.	DESCRIPTORI PRINCIPALI	ELEMENTE DE CONȚINUT / DETALII COMPONENTE
		<ul style="list-style-type: none"> Consolidarea infrastructurii deschise de primire și îmbunătățirea măsurilor alternative la detenție.
4.	Beneficiari eligibili	<ul style="list-style-type: none"> Asociații și organizații Autoritate publică centrală Autoritate publică locală Autoritate regională Centre și instituții de cercetare Instituții de învățământ preuniversitar Organizații internaționale Organizații non-guvernamentale Organizații nonprofit

3.4.1.14. INSTRUMENTUL PENTRU MANAGEMENTUL FRONTIERELOR ȘI POLITICA DE VIZE⁶⁵

Instrumentul pentru managementul frontierelor și politica de vize reprezintă un cadru esențial al Uniunii Europene destinat să asigure securitatea frontierelor externe, gestionarea eficientă a fluxurilor migratorii și aplicarea unei politici comune în domeniul vizelor.

TABEL 66 - INSTRUMENTUL PENTRU MANAGEMENTUL FRONTIERELOR ȘI POLITICA DE VIZE

NR. CRT.	DESCRIPTORI PRINCIPALI	ELEMENTE DE CONȚINUT / DETALII COMPONENTE
1.	Obiective	Asigurarea unei gestionări europene integrate solide și eficiente a frontierelor la frontierele externe, care să garanteze, în același timp, libera circulație a persoanelor în cadrul Uniunii, cu respectarea deplină a angajamentelor Uniunii privind drepturile fundamentale, contribuind astfel la asigurarea unui nivel înalt de securitate în Uniune.
2.	Domeniu	Afaceri interne
3.	Priorități / axe prioritare	<ul style="list-style-type: none"> Sprijinirea gestionării europene integrate eficiente a frontierelor externe de către poliția de frontieră și garda de coastă la nivel european, ca responsabilitate partajată a Agenției Europene pentru Poliția de Frontieră și Garda de Coastă și a autorităților naționale responsabile cu gestionarea frontierelor, în scopul facilitării trecerii legitime a frontierei, al prevenirii și al depistării imigrației ilegale și a criminalității transfrontaliere, precum și al gestionării eficiente a fluxurilor de migrație; Sprijinirea politicii comune în domeniul vizelor în scopul facilitării călătoriilor în scopuri legitime și al prevenirii riscurilor în materie de migrație și de securitate.
4.	Beneficiari eligibili	<ul style="list-style-type: none"> Asociații și organizații

⁶⁵ [Instrumentul pentru managementul frontierelor și politica de vize](#)

NR. CRT.	DESCRIPTORI PRINCIPALI	ELEMENTE DE CONȚINUT / DETALII COMPONENTE
		<ul style="list-style-type: none"> • Autoritate publică centrală • Centre și instituții de cercetare • Instituții de învățământ preuniversitar • Organizații internaționale • Organizații non-guvernamentale • Organizații nonprofit

3.4.1.15. PROGRAMUL INSTRUMENTUL DE INVESTIȚII INTERREGIONALE⁶⁶

Instrumentul de investiții în inovare interregională din cadrul FEDR sprijină proiectele interregionale de inovare în comercializare și extindere, oferind soluții pentru depășirea barierelor de reglementare și facilitând atragerea investițiilor.

Propunerile trebuie depuse de un consorțiu format din minim 3- 5 entități din 5 regiuni diferite din 3 țări eligibile.

TABEL 67 - PROGRAMUL INSTRUMENTUL DE INVESTIȚII INTERREGIONALE

NR. CRT.	DESCRIPTORI PRINCIPALI	ELEMENTE DE CONȚINUT / DETALII COMPONENTE
1.	Obiective	Promovarea inovației prin specializare inteligentă și colaborare interregională, sprijinind cooperarea și conectarea ecosistemelor regionale pentru a accelera absorbția rezultatelor cercetării pe piață și a stimula inovația.
2.	Domeniu	Cercetare, dezvoltare, inovare
3.	Componente	<p>Componenta 1 – Sprijin financiar și consultativ pentru investiții în proiecte interregionale de inovare</p> <p>Oferă sprijin financiar și consultativ pentru a accelera introducerea pe piață și extinderea soluțiilor inovatoare dezvoltate în parteneriate interregionale, concentrându-se pe domeniile prioritare de specializare inteligentă și pe dezvoltarea de portofolii de proiecte de investiții.</p> <p>Componenta 2a – Sprijin financiar și consultativ pentru dezvoltarea lanțurilor valorice în regiunile mai puțin dezvoltate</p> <p>Urmărește consolidarea capacităților ecosistemelor regionale de inovare din regiunile mai puțin dezvoltate, facilitând integrarea acestora în lanțurile valorice globale și parteneriatele cu alte regiuni.</p>
4.	Beneficiari eligibili	<ul style="list-style-type: none"> • Centre și instituții de cercetare • Întreprinderi mici și mijlocii • Organisme de drept public • Organisme private • Persoane juridice

⁶⁶ [Programul Instrumentul de investiții interregionale - Oportunități de finanțare UE \(gov.ro\)](#)

⁶⁷ [Proiecte-pilot și acțiuni pregătitoare - Oportunități de finanțare UE \(gov.ro\)](#)

NR. CRT.	DESCRIPTORI PRINCIPALI	ELEMENTE DE CONȚINUT / DETALII COMPONENTE
		<ul style="list-style-type: none"> • State membre ale UE • State non-membre ale UE

3.4.1.16. PROIECTE-PILOT ȘI ACȚIUNI PREGĂTITOARE⁶⁷

Proiectele-pilot și acțiunile pregătitoare testează inițiative noi care pot deveni programe permanente de finanțare ale UE. Proiectele-pilot evaluează fezabilitatea acțiunilor într-un interval de până la doi ani, iar acțiunile pregătitoare pregătesc noi politici și programe pentru o durată maximă de 3 ani.

TABEL 68 - PROIECTE-PILOT ȘI ACȚIUNI PREGĂTITOARE

NR. CRT.	DESCRIPTORI PRINCIPALI	ELEMENTE DE CONȚINUT / DETALII COMPONENTE
1.	Obiective	Testarea și dezvoltarea noi inițiative care ar putea deveni programe permanente ale UE, contribuind astfel la îmbunătățirea politicilor, legislației și finanțărilor europene.
2.	Domeniu	Sport, cultură, media
3.	Priorități / axe prioritare	-
4.	Beneficiari eligibili	<ul style="list-style-type: none"> • Instituții publice • Organisme private • Organizații internaționale • Organizații non-guvernamentale • State membre ale UE

3.4.1.17. FONDUL SOCIAL EUROPEAN PLUS⁶⁸

Program finanțat de UE în perioada 2021-2027, FSE Social Innovation care integrează fostul Fond Social European (FSE), Inițiativa pentru ocuparea forței de muncă pentru tineri (YEI), Fondul de ajutor european pentru cei mai defavorizați (FEAD) și Programul UE pentru ocuparea forței de muncă și inovare socială (EaSI).

TABEL 69 - FONDUL SOCIAL EUROPEAN PLUS

NR. CRT.	DESCRIPTORI PRINCIPALI	ELEMENTE DE CONȚINUT / DETALII COMPONENTE
1.	Obiective	Promovarea soluțiilor inovatoare pentru provocările sociale, punând accent pe domenii precum ocuparea forței de muncă, educația, dezvoltarea competențelor și incluziunea socială.
2.	Domeniu	Educație
3.	Priorități / axe prioritare	<ul style="list-style-type: none"> • Sprijinirea tinerilor afectați de criza COVID-19 prin ajutor financiar pentru calificare, găsirea unui loc de muncă de calitate și îmbunătățirea educației.

⁶⁸ [Fondul Social European Plus - Oportunități de finanțare UE \(gov.ro\)](#)

NR. CRT.	DESCRIPTORI PRINCIPALI	ELEMENTE DE CONȚINUT / DETALII COMPONENTE
		<ul style="list-style-type: none"> • Combaterea sărăciei copiilor și sprijinirea celor mai vulnerabili prin alocarea de resurse FSE+ pentru alimente și asistență materială de bază. • Recalificarea și perfecționarea forței de muncă pentru tranziția către economia verde și digitală. • Consolidarea capacităților partenerilor sociali și organizațiilor societății civile. • Promovarea inovării sociale prin cooperare transnațională în UE. • Sprijin direct pentru inovare socială prin programul EaSI.
4.	Beneficiari eligibili	<ul style="list-style-type: none"> • Autoritate publică centrală • Organizații non-guvernamentale • Persoană fizică

3.4.1.18. PROGRAMUL PENTRU OCUPAREA FORȚEI DE MUNCĂ ȘI INOVARE SOCIALĂ⁶⁹

Program finanțat de UE în perioada de finanțare 2021-2027, care integrează 3 programe anterioare: PROGRESS, EURES și Microfinanțare Progress. Programul EaSI face parte din Fondul social european plus (FSE+), care include și fostul Fond social european, Inițiativa privind ocuparea forței de muncă în rândul tinerilor și Fondul de ajutor european destinat celor mai defavorizate persoane.

TABEL 70 - PROGRAMUL PENTRU OCUPAREA FORȚEI DE MUNCĂ ȘI INOVARE SOCIALĂ

NR. CRT.	DESCRIPTORI PRINCIPALI	ELEMENTE DE CONȚINUT / DETALII COMPONENTE
1.	Obiective	Crearea de locuri de muncă de calitate și durabile, protecția socială adecvată, combaterea excluziunii sociale și sărăciei și îmbunătățirea condițiilor de muncă
2.	Domeniu	Social
3.	Priorități / axe prioritare	<ul style="list-style-type: none"> • Consolidarea asimilării obiectivelor UE și coordonarea acțiunilor la nivel european și național în domeniul ocupării forței de muncă, afacerilor sociale și incluziunii • Sprijinirea dezvoltării unor sisteme adecvate, accesibile și eficiente de protecție socială și a piețelor muncii • Modernizarea legislației UE și asigurarea aplicării sale efective • Promovarea mobilității geografice și stimularea oportunităților de ocupare a forței de muncă • Creșterea disponibilității și accesibilității microfinanțărilor pentru persoanele vulnerabile și întreprinderile sociale • Acordarea unei atenții deosebite grupurilor vulnerabile, cum ar fi tinerii • Promovarea egalității între femei și bărbați • Combaterea discriminărilor

⁶⁹ Programul pentru ocuparea forței de muncă și inovare socială - Oportunități de finanțare UE (gov.ro)

NR. CRT.	DESCRIPTORI PRINCIPALI	ELEMENTE DE CONȚINUT / DETALII COMPONENTE
		<ul style="list-style-type: none"> • Promovarea creării de locuri de muncă de calitate și durabile • Garantarea unei protecții sociale adecvate și decente • Combaterea șomajului de lungă durată • Lupta împotriva sărăciei și excluziunii sociale
4.	Beneficiari eligibili	<ul style="list-style-type: none"> • Autoritate publică centrală • Furnizori de servicii de ocupare • Furnizori de servicii sociale • Întreprinderi sociale • Organisme de drept public • Organisme private • Organizații non-guvernamentale

3.4.1.19. PROGRAMUL REGIONAL NORD-EST 2021 - 2027

Programul Regional Nord-Est 2021-2027 este un instrument strategic dedicat dezvoltării regiunii Nord-Est a României, finanțat prin Fondul European de Dezvoltare Regională (FEDR). Acesta vizează reducerea disparităților teritoriale, creșterea competitivității economice și îmbunătățirea calității vieții prin investiții în infrastructură, digitalizare, inovare, tranziție verde și dezvoltare urbană sustenabilă.

TABEL 71 - PROGRAMUL REGIONAL NORD-EST 2021 - 2027

PRIORITATE	P1. O REGIUNE COMPETITIVĂ, MAI INOVATIVĂ
Acțiuni	Dezvoltarea centrelor de cercetare și inovare. Adoptarea tehnologiilor avansate. Sprijinirea IMM-urilor prin investiții productive și modernizare tehnologică. Dezvoltarea competențelor pentru specializare inteligentă, tranziție industrială și antreprenariat.
Obiective specifice (OS)	OSR1.1. Dezvoltarea și creșterea capacităților de cercetare și inovare și adoptarea tehnologiilor avansate (FEDR) OSR 1.3. Intensificarea creșterii durabile și a competitivității IMM-urilor și crearea de locuri de muncă în cadrul IMM-urilor, inclusiv prin investiții productive (FEDR) OSR1.4. Dezvoltarea competențelor pentru specializare inteligentă, tranziție industrială și antreprenariat (FEDR)
Beneficiari eligibili	IMM-uri și start-up-uri. Organizații de cercetare și inovare. Administrații locale și regionale. Angajați și studenți în domenii de specializare inteligentă.

PRIORITATE	P2. O REGIUNE MAI DIGITALIZATĂ
Acțiuni	Digitalizarea proceselor administrative și serviciilor publice. Dezvoltarea soluțiilor TIC pentru IMM-uri și autorități publice. Implementarea de sisteme de big data și inteligență artificială.
Obiective specifice (OS)	OSR1.2. Valorificarea avantajelor digitalizării, în beneficiul cetățenilor, al companiilor, al organizațiilor de cercetare și al autorităților publice (FEDR)
Beneficiari eligibili	IMM-uri și întreprinderi din toate sectoarele economice. Administrații publice locale și regionale. Cetățeni care beneficiază de servicii digitalizate.

PRIORITATE	P3. O REGIUNE DURABILĂ, MAI PRIETENOASĂ CU MEDIU
Acțiuni	Renovarea energetică a clădirilor publice și rezidențiale. Dezvoltarea infrastructurii verzi și combaterea poluării. Promovarea surselor de energie regenerabilă.
Obiective specifice (OS)	OSR2.1. Promovarea eficienței energetice și reducerea emisiilor de gaze cu efect de seră (FEDR) OSR 2.7. Intensificarea acțiunilor de protecție și conservare a naturii, a biodiversității și a infrastructurii verzi, inclusiv în zonele urbane, precum și reducerea tuturor formelor de poluare (FEDR)
Beneficiari eligibili	Administrații publice locale și regionale. Proprietarii de clădiri rezidențiale și publice. Comunitățile locale afectate de poluare și schimbări climatice.

PRIORITATE	P4. O REGIUNE CU MOBILITATE URBANA MAI DURABILĂ
Acțiuni	Dezvoltarea și modernizarea transportului public urban. Implementarea soluțiilor de mobilitate alternativă, cum ar fi piste pentru biciclete. Integrarea soluțiilor digitale pentru transport public (ex. bilete electronice, platforme de monitorizare). Promovarea vehiculelor cu emisii reduse sau zero.
Obiective specifice (OS)	OSR 2.8. Promovarea mobilității urbane multimodale durabile, ca parte a tranziției către o economie cu zero emisii de dioxid de carbon (FEDR)
Beneficiari eligibili	Administrațiile publice locale și regionale. Cetățenii din mediul urban și periurban. Operatorii de transport public. Navetiști și utilizatori ai mijloacelor de transport ecologic.

PRIORITATE	P5. O REGIUNE MAI ACCESIBILĂ
Acțiuni	Reabilitarea drumurilor pentru conectivitate rural-urbană. Dezvoltarea infrastructurii de transport intermodal și inteligent. Facilitarea accesului la rețeaua TEN-T.
Obiective specifice (OS)	OSR3.2. Dezvoltarea și creșterea unei mobilități naționale, regionale și locale durabile, reziliente la schimbările climatice, inteligente și intermodale, inclusiv îmbunătățirea accesului la TEN-T și a mobilității transfrontaliere (FEDR)
Beneficiari eligibili	Administrații publice locale și regionale. Operatorii de transport și logistică. Cetățeni, navetiști și companii dependente de infrastructura de transport.

PRIORITATE	P6. O REGIUNE EDUCATĂ
Acțiuni	Modernizarea infrastructurii educaționale pentru acces egal la servicii educaționale. Digitalizarea procesului educațional, inclusiv promovarea învățământului online. Dezvoltarea infrastructurii pentru învățământul profesional și tehnic (IPT). Reducerea abandonului școlar prin măsuri specifice, cum ar fi transport pentru elevi și infrastructuri școlare sigure.
Obiective specifice (OS)	OSR4.2. Îmbunătățirea accesului egal la servicii de calitate și incluzive în educație, formare și învățarea pe tot parcursul vieții prin dezvoltarea infrastructurii accesibile, inclusiv prin promovarea rezilienței pentru educația și formarea la distanță și online (FEDR)
Beneficiari eligibili	Elevi și studenți din toate nivelurile educaționale, în special din zone defavorizate. Cadrele didactice și personalul din instituțiile de învățământ. Administrațiile școlare și autoritățile locale responsabile de educație. Comunitățile din zone rurale și marginalizate.

PRIORITATE	P7. O REGIUNE MAI ATRACTIVĂ
Acțiuni	Restaurarea și promovarea patrimoniului cultural și natural. Dezvoltarea infrastructurii pentru turism durabil. Crearea de spații urbane moderne și atractive.
Obiective specifice (OS)	OSR 5.1. Promovarea dezvoltării integrate și incluzive în domeniul social, economic și al mediului, precum și a culturii, a patrimoniului natural, a turismului durabil și a securității în zonele urbane (FEDR)
Beneficiari eligibili	Operatorii din sectorul turistic. Administrațiile locale responsabile de patrimoniu. Cetățenii și turiștii. Comunitățile locale, în special cele din zonele marginalizate.

3.4.1.20. NOUL BAUHAUS EUROPEAN

Noul Bauhaus European transformă Pactul Verde European într-o experiență culturală, orientată către oameni, care este pozitivă și accesibilă tuturor. Inițiativa își propune să sprijine transformarea și adaptarea orașelor din Europa prin crearea unor spații frumoase, sustenabile și incluzive. Aceasta se bazează pe trei piloni fundamentali:

- **Sustenabilitate** – sprijină obiectivele legate de climă, economia circulară, reducerea poluării și protejarea biodiversității;
- **Estetică** – îmbunătățește calitatea vieții și a designului, aducând un plus de stil și armonie dincolo de simpla funcționalitate;
- **Incluziune** – încurajează diversitatea și asigură accesibilitate pentru toți.
Activități eligibile:
 - Renovarea clădirilor și spațiilor publice existente, ținând cont de economia circulară și de reducerea emisiilor de carbon;
 - Conservarea și transformarea patrimoniului cultural;
 - Adaptarea și transformarea clădirilor prin soluții la prețuri accesibile;
 - Regenerarea spațiilor urbane sau rurale.
Beneficiari: Administrații publice și autorități locale

3.5. PROGRAME DE COOPERARE TERITORIALĂ

Programe analizate:

- Program INTERREG EUROPE 2021-2027
- Program de cooperare teritorială ESPON
- Program pentru Regiunea Dunării
- Program Interreg Interact IV 2021-2027
- Program Interreg URBACT IV

3.5.1.1. PROGRAM INTERREG EUROPE 2021-2027⁷⁰

Aria de cooperare a programului acoperă întreg teritoriul UE (27 State Membre) și 2 State partenere cu statut special: Norvegia și Elveția;

TABEL 72 - PROGRAM INTERREG EUROPE 2021-2027

NR. CRT.	DESCRIPTORI PRINCIPALI	ELEMENTE DE CONȚINUT / DETALII COMPONENTE
1.	Obiective	<p>Obiectivul strategic</p> <p>Ambiția programului este de a utiliza acțiunile de comunicare și vizibilitate ca instrument pentru atingerea obiectivului programului de o mai bună guvernare a cooperării. Programul este structurat pe baza obiectivului specific Interreg „o mai bună guvernare a cooperării” (regulamentul Interreg, articolele 14 și 15) – ca obiectiv unic și general al programului.</p> <p>Obiective de politică</p>

⁷⁰ <https://oportunitati-ue.gov.ro/program/program-interreg-europe-2021-2027/>

NR. CRT.	DESCRIPTORI PRINCIPALI	ELEMENTE DE CONȚINUT / DETALII COMPONENTE
		Pentru a ajunge la un echilibru între necesitatea de a acoperi cooperarea interregională într-o gamă largă de subiecte și nevoia de concentrare tematică, programul își va concentra cea mai mare parte din buget (80%) asupra domeniilor tematice acoperite de anumite obiective specifice („Grupul 1 de obiective”). Restul de 20% din bugetul programului poate fi alocat domeniilor tematice incluse în celelalte obiective specifice ale politicii de coeziune („Grupul 2 de obiective”).
2.	Domeniu	Digitalizare Educație Mediu
3.	Priorități prioritare / axe	<p>Priorități de Investiții</p> <p>Grupul 1- 80% din buget – Domenii tematice acoperite de:</p> <ul style="list-style-type: none"> • toate obiectivele specifice din OP 1 – Europa mai inteligentă • toate obiectivele specifice din OP 2 – Europa mai verde • în cadrul OP 4 – Europa mai socială, obiectivele specifice legate de piețele forței de muncă (i), asistența medicală (v), cultura și turismul durabil (vi) <p>Grupul 2 – 20% din buget – Domenii tematice acoperite de:</p> <ul style="list-style-type: none"> • toate obiectivele specifice din OP 3 – Europa mai conectată • toate obiectivele specifice din OP 5 – Europa mai aproape de cetățeni în cadrul PO 4 – Europa mai socială, obiectivele specifice legate de educație (ii), incluziune socio-economică (iii), integrarea resortisanților țărilor terțe (iv).
4.	Beneficiari eligibili	Autoritate publică centrală Autoritate publică locală Organisme de drept public Organizații nonprofit

3.5.1.2. PROGRAM DE COOPERARE TERITORIALĂ ESPON⁷¹

Aria eligibilă a programului acoperă teritoriul celor 27 state membre UE, precum și al celor 4 state partenere ale programului: Elveția, Islanda, Norvegia și Liechtenstein.

TABEL 73 - PROGRAM DE COOPERARE TERITORIALĂ ESPON

NR. CRT.	DESCRIPTORI PRINCIPALI	ELEMENTE DE CONȚINUT / DETALII COMPONENTE
1.	Obiective	<p>Obiectivul general</p> <p>Realizarea de cercetări teritoriale în vederea susținerii realizării obiectivului o Europa neutră din punct de vedere climatic, justă și echilibrată din punct de vedere teritorial.</p>

⁷¹ <https://oportunitati-ue.gov.ro/program/program-de-cooperare-teritoriala-espon/>

NR. CRT.	DESCRIPTORI PRINCIPALI	ELEMENTE DE CONȚINUT / DETALII COMPONENTE
		<p>Obiective specifice</p> <p>Asigurarea legăturii între cercetare și politici publice prin analize teritoriale, date și hărți pentru:</p> <ul style="list-style-type: none"> • fundamentarea politicilor de dezvoltare ale UE – în special a politicii de coeziune • sprijinirea autorităților publice în identificarea provocărilor teritoriale și modelarea politicilor de dezvoltare.
2.	Domeniu	Dezvoltare rurală Dezvoltare urbană
3.	Priorități / axe prioritare	<p>Activități implementate</p> <ul style="list-style-type: none"> • proiecte de cercetare europeană; • analize focalizate; • servicii „la cerere” (organizate în funcție de cele două categorii de activități ESPON 2030: producerea de date și informații științifice și dezvoltarea cunoașterii).
4.	Beneficiari eligibili	<p>Autoritate publică centrală</p> <p>Centre și instituții de cercetare</p> <p>Firme de consultanță</p> <p>Instituții de învățământ universitar</p> <p>PFA</p> <p>Actori interesați de participarea în procedurile de achiziție:</p> <ul style="list-style-type: none"> • Universități • Institute de cercetare • Centre de cercetare • Firme de consultanță <p>Beneficiari indirecti:</p> <p>Autoritățile naționale, regionale și locale – pot apela la serviciile ESPON și pot solicita studii personalizate care includ analize comparative, studii de caz și recomandări pentru politici în funcție de domeniile lor de interes</p>

3.5.1.3. PROGRAM PENTRU REGIUNEA DUNĂRII⁷²

Zona de program constă dintr-un număr total de paisprezece țări care constituie macroregiunea cu cel mai mare număr de țări participante din toate programele transnaționale ale UE: state membre: Austria, Bulgaria, Croația, Republica Cehă, Germania (Baden-Württemberg și Bayern), Ungaria, România, Slovacia și Slovenia; țări în curs de aderare: Bosnia și Herțegovina, Muntenegru și Serbia, țări învecinate: Moldova și Ucraina (Oblastul Cernivetska, Oblastul Ivano-Frankiviska, Oblastul Zakarpatska, Oblastul Odesa). Există unele trăsături teritoriale speciale „dunărene” legate transnațional, care sunt factori majori în coeziunea întregii macroregiuni. Din punct de vedere geografic, zona se suprapune cu teritoriul vizat de Strategia UE pentru Regiunea Dunării (SUERD), cuprinzând, de asemenea, bazinul fluviului Dunărea și zone muntoase

⁷² <https://oportunitati-ue.gov.ro/program/programul-pentru-regiunea-dunarii/>

(Carpații, Balcanii și o parte din Alpi), reprezentând în total o cincime din teritoriul UE și fiind locuit de aproximativ 114 milioane de oameni.

Autoritatea Națională pentru Programul pentru Regiunea Dunării (2021-2027), este Ministerul Dezvoltării, Lucrărilor Publice și Administrației⁷³, prin Direcția Generală Cooperare Teritorială Europeană, Serviciul Autorității Naționale pentru Programe Europene.

TABEL 74 - PROGRAM PENTRU REGIUNEA DUNĂRII

NR. CRT.	DESCRIPTORI PRINCIPALI	ELEMENTE DE CONȚINUT / DETALII COMPONENTE
1.	Obiective	<p>Obiectivul principal</p> <p>Programul Transnațional Dunărea finanțează proiecte implementate de un parteneriat transnațional extins, care vor avea ca obiectiv îmbunătățirea politicilor publice și a cooperării instituționale.</p>
2.	Domeniu	Educație Infrastructură
3.	Priorități / obiective specifice	<p>Prioritatea 1 – PO1 O Europă mai inteligentă</p> <p>(i) Dezvoltarea și îmbunătățirea capacităților de cercetare și inovare și adoptarea de tehnologii avansate;</p> <p>(iv) Dezvoltarea competențelor pentru specializare inteligentă, tranziție industrială și antreprenoriat.</p> <p>Prioritatea 2 – PO2 O Europă mai verde, fără emisii de carbon</p> <p>(ii) Promovarea energiei regenerabile;</p> <p>(iv) Promovarea adaptării la schimbările climatice și a prevenirii riscurilor de dezastre, a rezilienței, luând în considerare abordările bazate pe ecosistem;</p> <p>(v) Promovarea accesului la apă și gestionarea durabilă a apei;</p> <p>(vii) Îmbunătățirea protecției și conservării naturii, a biodiversității și a infrastructurii verzi, inclusiv în zonele urbane, și reducerea tuturor formelor de poluare.</p> <p>Prioritatea 3 – PO4 O Europă mai socială</p> <p>(i) Creșterea eficacității și incluziunii piețelor muncii și accesul la locuri de muncă de înaltă calitate prin dezvoltarea infrastructurii sociale și promovarea economiei sociale;</p> <p>(ii) Îmbunătățirea accesului la servicii incluzive și de calitate în educație, formare și învățare pe tot parcursul vieții prin dezvoltarea infrastructurii, inclusiv prin stimularea rezilienței pentru educația și formarea la distanță și online;</p> <p>(v) Consolidarea rolului culturii și turismului durabil în dezvoltarea economică, incluziunea socială și inovarea socială.</p> <p>Prioritatea 4 – ISO1 O cooperare mai bună în domeniul guvernanței</p> <p>(i) Consolidarea capacității instituționale a autorităților publice și a părților interesate de a implementa strategii macro regionale și strategii pentru bazinele maritime, precum și alte strategii teritoriale;</p> <p>Sprijinirea guvernanței și implementării SUERD</p>

⁷³ <https://www.mdlpa.ro/>

NR. CRT.	DESCRIPTORI PRINCIPALI	ELEMENTE DE CONȚINUT / DETALII COMPONENTE
4.	Beneficiari eligibili	Parteneriate: <ul style="list-style-type: none"> • minim 3 parteneri; • nu există număr maxim de parteneri, dar trebuie să se țină cont de caracterul transnațional al proiectelor; • Partenerul Leader trebuie să fie dintr-un stat participant în program. Parteneri eligibili: Autorități locale/ regionale/ naționale; Organisme de drept public; Grupări Europene de Cooperare Teritorială (GECT); Organizații internaționale; Organisme private, inclusiv IMM-uri.

3.5.1.4. PROGRAM INTERREG INTERACT IV 2021-2027⁷⁴

Interact IV este un program pentru întreaga UE și țările asociate, candidate și vecine. Interact IV acoperă UE plus Norvegia și Elveția ca țări finanțatoare și oferă, de asemenea, servicii pentru programele UE de cooperare externă – cum ar fi Interreg-IPA CBC, Interreg NEXT și RUP – pe baza nevoilor preidentificate. Interact IV va căuta să implice parteneri din non-SM implicate, acolo unde aceștia sunt relevanți direct pentru implementarea programelor Interreg.

TABEL 75 - PROGRAM INTERREG INTERACT IV 2021-2027

NR. CRT.	DESCRIPTORI PRINCIPALI	ELEMENTE DE CONȚINUT / DETALII COMPONENTE
1.	Obiective	Obiectiv de politică: o mai bună guvernare în materie de cooperare
2.	Domeniu	<ul style="list-style-type: none"> • Dezvoltare rurală • Dezvoltare urbană • Social Categorii tematice: – O Europă mai capabilă; – O Europă mai verde, cu mai puține emisii de carbon; – O Europă mai socială; – O mai bună guvernare a cooperării.
3.	Priorități / axe prioritare	a) Creșterea eficienței: Consolidarea capacității de management a programelor Interreg și a altor actori de cooperare Reducerea ineficiențelor în managementul programelor Interreg și, prin intermediul proiectelor pilot, și prin acțiuni de cooperare. b) Dezvoltarea persoanelor: Întărirea capacității de a lucra în programe și context de cooperare c) Vizibilitatea Interreg: Consolidarea capacității de a integra și comunica rezultatele programelor și proiectelor și de a crește vizibilitatea

⁷⁴ <https://oportunitati-ue.gov.ro/program/programul-interreg-interact-iv-2021-2027/>

⁷⁵ <https://oportunitati-ue.gov.ro/program/programul-interreg-urbact-iv/>

NR. CRT.	DESCRIPTORI PRINCIPALI	ELEMENTE DE CONȚINUT / DETALII COMPONENTE
4.	Beneficiari eligibili	Beneficiarii: având în vedere experiența INTERACT III, se vor păstra aceiași 4 beneficiari, cele 4 Birouri Interact . Pe lângă cele patru birouri Interact, Secretariatul Interact, cu sediul la Bratislava, este implicat în coordonarea prestării serviciilor. Beneficiarii Interact IV pot fi definiți ca fiind acele instituții publice, cărora le este încredințat de către statele membre să implementeze întregul program, prin activități desfășurate de cele patru birouri regionale ale acestora, în conformitate cu funcțiile de management ale Autorității de Management a Interact. Parteneriate: între Autoritatea de Management și fiecare reprezentant al celor 4 Birouri teritoriale Interact sunt semnate contracte de finanțare.

3.5.1.5. PROGRAM INTERREG URBACT IV⁷⁵

Aria eligibilă: 27 de State Membre (SM) din Uniunea Europeană (UE), printre care și România, două State Partenere (SP), respectiv Norvegia și Elveția, precum și state IPA, respectiv Albania, Muntenegru, Serbia, Republica Macedonia de Nord, Bosnia-Herțegovina.

Autoritate de Management: Ministerul Dezvoltării, Lucrărilor Publice și Administrației⁷⁶, Serviciul Autorității Naționale pentru Programe Europene

TABEL 76 - PROGRAM INTERREG URBACT IV

NR. CRT.	DESCRIPTORI PRINCIPALI	ELEMENTE DE CONȚINUT / DETALII COMPONENTE
1.	Obiective	O mai bună guvernare a cooperării.
2.	Domeniu	Dezvoltare urbană
3.	Priorități / axe prioritare	Nespecificate
4.	Beneficiari eligibili	Autoritate publică locală

3.5.1.6. PROGRAM INTERREG NEXT BAZINUL MĂRII NEGRE⁷⁷

Programul Interreg NEXT Bazinul Mării Negre cuprinde state din Armenia, Georgia, Republica Moldova și regiuni din Bulgaria, Grecia, România, Turcia și Ucraina. Programul își propune să rămână o platformă în care legăturile dintre țările participante sunt consolidate și sunt create altele noi și unde actorii regionali se reunesc și contribuie la o gestionare durabilă a resurselor în beneficiul cetățenilor locali.

Se aplică doar pentru Regiunea de Dezvoltare Sud-Est

Autoritatea de Management (AM) este Ministerul Dezvoltării, Lucrărilor Publice și Administrației prin Direcția Generală Cooperare Teritorială Europeană și Direcția AM Programe Cooperare Teritorială Europeană.

⁷⁶ <https://www.mdlpa.ro/>

⁷⁷ [Program Interreg NEXT Bazinul Mării Negre - Oportunități de finanțare UE \(gov.ro\)](https://oportunitati-ue.gov.ro/program/programul-interreg-next-bazinul-marii-negre/)

3.6. PROGRAME ȘI SURSE DE FINANȚARE NAȚIONALE

3.6.1. PROGRAME FINANȚATE DIN BUGETUL DE STAT

Politicile teritoriale, programele și proiectele prioritare ale Planului de Amenajare a Teritoriului Județean (PATJ) Botoșani sunt instrumente strategice esențiale pentru dezvoltarea coerentă și durabilă a județului. Acestea urmăresc să răspundă provocărilor locale prin valorificarea potențialului economic, social și cultural al zonei, contribuind la creșterea calității vieții locuitorilor. În acest context, prioritățile sunt aliniate cu obiectivele naționale și europene, având ca scop îmbunătățirea infrastructurii, consolidarea cooperării intercomunitare, protejarea patrimoniului natural și cultural, precum și stimularea dezvoltării economice și sociale integrate.

În cadrul procesului analizei programelor relevante pentru PATJ Botoșani au fost luate în considerare programele care vizează exclusiv instituțiile publice. Acest criteriu a fost stabilit pentru realizarea scopului principal al analizei, respectiv identificarea programelor cu impact direct asupra dezvoltării publice, relevante pentru implementarea politicilor teritoriale de către autoritățile județene.

Au fost analizate următoarele programe

- Programul Realizarea pistelor pentru biciclete
- Programul Stații de reîncărcare cu putere normal
- Programul Iluminat public
- Programul național de investiții „Anghel Saligny”
- Programul privind creșterea eficienței energetice în clădiri publice
- Programul privind instalarea sistemelor de panouri fotovoltaice pentru unitățile de cult, instituțiile publice/entitățile juridice non-profit din domeniul asistenței sociale
- Programul privind alimentarea cu apă și canalizare și epurare a apelor uzate
- Programul privind creșterea eficienței energetice și gestionarea inteligentă a energiei în clădirile publice cu destinație unități de învățământ
- Programul Național Împăduriri
- Infrastructura de alimentare verde în municipii
- Programul național de restaurare a monumentelor istorice
- Programul național „Școli sigure și sănătoase”
- Programul Național de construcții de interes public sau social
- Programul de construcții de locuințe sociale destinate chiriașilor evacuați
- Fondul pentru modernizare

3.6.1.1. PROGRAMUL REALIZAREA PISTELOR PENTRU BICICLETE

Instituția finanțatoare este Administrația Fondului pentru Mediu

TABEL 77 - PROGRAMUL REALIZAREA PISTELOR PENTRU BICICLETE

NR. CRT.	DESCRIPTORI PRINCIPALI	ELEMENTE DE CONȚINUT / DETALII COMPONENTE
1.	Obiective	Dezvoltarea infrastructurii velo în România prin finanțarea pistelor de biciclete. Îmbunătățirea calității mediului prin reducerea emisiilor de gaze cu efect de seră prin stimularea utilizării transportului nepoluant, concomitent cu reducerea traficului motorizat.

NR. CRT.	DESCRIPTORI PRINCIPALI	ELEMENTE DE CONȚINUT / DETALII COMPONENTE
		Dezvoltarea transportului ecologic.
2.	Categorii tematice	realizarea de piste pentru bicicliști pe partea carosabilă sau acostament; realizarea de piste pentru bicicliști pe amplasament nou, altul decât drum carosabil, acostament sau trotuar; realizarea de piste pentru bicicliști în cadrul trotuarelor
3.	Beneficiari eligibili	UAT – județ; UAT – municipiu de rang II; UAT – oraș; Comune

3.6.1.2. PROGRAMUL STAȚII DE REÎNCĂRCARE CU PUTERE NORMALĂ

Instituția finanțatoare este Administrația Fondului pentru Mediu

Tabel 78 - Programul Stații de reîncărcare cu putere normală

NR. CRT.	DESCRIPTORI PRINCIPALI	ELEMENTE DE CONȚINUT / DETALII COMPONENTE
1.	Obiective	dezvoltarea infrastructurii de alimentare a vehiculelor cu energie electrică. îmbunătățirea calității mediului prin reducerea emisiilor de gaze cu efect de seră prin stimularea utilizării vehiculelor electrice. Dezvoltarea transportului ecologic.
2.	Categorii tematice	achiziția de stații de reîncărcare a vehiculelor electrice; lucrări de construcții, instalații și montaj aferente stațiilor de reîncărcare;
3.	Beneficiari eligibili	Instituție publică, inclusiv unitatea de învățământ de stat UAT – municipiu de rang II UAT – oraș, comună UAT – județ UAT atestată stațiune turistică de interes național, conform anexei nr. 5 la Hotărârea Guvernului nr. 852/2008 UAT atestată stațiune turistică de interes local, conform anexei nr. 5 la HG nr. 852/2008

3.6.1.3. PROGRAMUL ILUMINAT PUBLIC

Instituția finanțatoare este Administrația Fondului pentru Mediu

TABEL 79 - PROGRAMUL ILUMINAT PUBLIC

NR. CRT.	DESCRIPTORI PRINCIPALI	ELEMENTE DE CONȚINUT / DETALII COMPONENTE
1.	Obiective	îmbunătățirea calității mediului prin reducerea emisiilor de gaze cu efect de seră prin utilizarea unor corpuri de iluminat cu surse LED care să determine o eficiență energetică ridicată și poluare luminoasă minimă. modernizarea sistemelor de iluminat public prin înlocuirea corpurilor de iluminat existente având un consum ridicat de energie electrică cu corpuri de iluminat cu surse LED, completarea sistemului de iluminat public existent cu corpuri de iluminat cu surse LED, extinderea sistemului de iluminat existent, precum și achiziționarea și instalarea sistemelor de telegestiune aferente obiectivelor de investiții.
2.	Categorii tematice	achiziționarea și montarea de: corpuri de iluminat LED cu eficiență ridicată, puncte de aprindere, cutii de distribuție, cutii de trecere, linii electrice de joasă tensiune subterane sau aeriene, fundații, stâlpi, elemente de susținere a liniilor, instalații de legare la pământ, console, accesorii, conductoare, izolatoare, cleme, armături, echipamente de comandă, automatizare și măsurare utilizate pentru iluminatul public, pentru modernizarea și /sau extinderea sistemului de iluminat; achiziționarea și instalarea sistemului de telegestiune; active necorporale noi (brevete, licențe, know-how) necesare investiției de bază, etc.
3.	Beneficiari eligibili	pentru comune; pentru orașe; pentru municipii de rang II.

3.6.1.4. PROGRAMUL NAȚIONAL DE INVESTIȚII „ANGHEL SALIGNY”

Instituția coordonatoare: Ministerul Dezvoltării, Lucrărilor Publice și Administrației

TABEL 80 - PROGRAMUL NAȚIONAL DE INVESTIȚII „ANGHEL SALIGNY”

NR. CRT.	DESCRIPTORI PRINCIPALI	ELEMENTE DE CONȚINUT / DETALII COMPONENTE
1.	Obiective	Modernizarea comunităților locale prin realizarea de investiții în infrastructura locală, drumuri județene și locale, infrastructura de apă și canalizare, stații de epurare a apei, extinderea rețelei de distribuție a gazelor naturale etc, astfel încât să se poată asigura accesul la servicii esențiale al întregii populații, creșterea calității vieții și evitarea riscului de depopulare în comunitățile subdezvoltate, precum și creșterea coeziunii teritoriale prin echiparea unităților administrativ teritoriale cu dotări tehnico-edilitare și de acces la căile de comunicație, îmbunătățirea atât a condițiilor de viață, cât și a standardelor de muncă pentru toți locuitorii României.
2.	Categorii tematice	realizarea de construcții noi sau de lucrări de construire, reconstruire, consolidare, reparație, modernizare, modificare, extindere, reabilitare, după caz, schimbare de destinație, protejare, restaurare, conservare la construcții existente și care se încadrează în cel puțin una dintre următoarele categorii de investiții:

NR. CRT.	DESCRIPTORI PRINCIPALI	ELEMENTE DE CONȚINUT / DETALII COMPONENTE
		alimentări cu apă și stații de tratare a apei; sisteme de canalizare și stații de epurare a apelor uzate, inclusiv canalizare pluvială și sisteme de captare a apelor pluviale; drumurile publice clasificate și încadrate în conformitate cu prevederile legale în vigoare ca drumuri județene, drumuri de interes local, respective drumuri comunale și/sau drumuri publice din interiorul localităților, precum și variante ocolitoare ale localităților; poduri, podețe, pasaje sau punți pietonale, inclusiv pentru biciclete și trotinete electrice; sisteme de distribuție a gazelor naturale, inclusiv a bransamentelor, precum și a racordului la sistemul de transport al gazelor naturale.
3.	Beneficiari eligibili	Autorități publice locale / UAT

3.6.1.5. PROGRAMUL PRIVIND CREȘTEREA EFICIENȚEI ENERGETICE ÎN CLĂDIRI PUBLICE

Instituția finanțatoare este Administrația Fondului pentru Mediu

TABEL 81 - PROGRAMUL PRIVIND CREȘTEREA EFICIENȚEI ENERGETICE ÎN CLĂDIRI PUBLICE

NR. CRT.	DESCRIPTORI PRINCIPALI	ELEMENTE DE CONȚINUT / DETALII COMPONENTE
1.	Obiective	creșterea eficienței energetice a clădirilor publice și îmbunătățirea calității mediului prin reducerea emisiilor de gaze cu efect de seră, reducerea consumului anual de energie primară și promovarea utilizării surselor regenerabile de energie. modernizarea clădirilor publice, prin finanțarea de activități/acțiuni specific realizării de investiții pentru creșterea performanței energetice a acestora.
2.	Categorii tematice	Îmbunătățirea izolației termice a clădirii (pereți exteriori, ferestre și uși exterioare, planșeu peste ultimul nivel, planșeu peste sol/subsol), precum și a altor elemente de anvelopă care închid spațiul condiționat al clădirii Introducerea, reabilitarea și modernizarea, după caz, a instalațiilor pentru prepararea, distribuția și utilizarea agentului termic pentru încălzire și a apei calde de consum, a sistemelor de ventilare și climatizare, a sistemelor de ventilare mecanică cu recuperarea căldurii, inclusiv a sistemelor de răcire pasivă, precum și achiziționarea și instalarea echipamentelor aferente și racordarea la sistemele urbane de încălzire/răcire Utilizarea surselor regenerabile de energie (energia solară, geotermală, hidrotermală, eoliană, biomasa) Implementarea sistemelor de management energetic având ca scop îmbunătățirea eficienței energetice și monitorizarea consumurilor de energie

NR. CRT.	DESCRIPTORI PRINCIPALI	ELEMENTE DE CONȚINUT / DETALII COMPONENTE
		Înlocuirea corpurilor de iluminat fluorescent și incandescent cu corpuri de iluminat cu eficiență energetică ridicată și durată mare de viață, tehnologie LED, cu respectarea normelor și reglementărilor tehnice în vigoare Respectarea cerințelor privind calitatea aerului interior prin ventilare mecanică cu unități individuale sau centralizate, după caz, cu recuperare de energie termică pentru asigurarea necesarului de aer proaspăt și a nivelului de umiditate Orice alte activități care conduc la îndeplinirea realizării scopului proiectului (înlocuirea circuitelor electrice de iluminat, lucrări de demontare/montare a instalațiilor și echipamentelor montate consumatoare de energie, lucrări de reparații și etanșări la nivelul îmbinărilor și străpungerilor la fațade etc.)
3.	Beneficiari eligibili	Autoritate publică locală Cluburi sportive de drept public UAT județ UAT municipii UAT rural UAT urban

3.6.1.6. PROGRAMUL PRIVIND INSTALAREA SISTEMELOR DE PANOURI FOTOVOLTAICE PENTRU UNITĂȚILE DE CULT, INSTITUȚIILE PUBLICE/ENTITĂȚILE JURIDICE NON-PROFIT DIN DOMENIUL ASISTENȚEI SOCIALE

Instituția finanțatoare este Administrația Fondului pentru Mediu

TABEL 82 - PROGRAMUL PRIVIND INSTALAREA SISTEMELOR DE PANOURI FOTOVOLTAICE PENTRU UNITĂȚILE DE CULT, INSTITUȚIILE PUBLICE/ENTITĂȚILE JURIDICE NON-PROFIT DIN DOMENIUL ASISTENȚEI SOCIALE

NR. CRT.	DESCRIPTORI PRINCIPALI	ELEMENTE DE CONȚINUT / DETALII COMPONENTE
1.	Obiective	creșterea eficienței energetice, îmbunătățirea calității aerului și reducerea emisiilor de gaze cu efect de seră, prin utilizarea sistemelor de panouri fotovoltaice cu o putere minimă de 30 kW și maximă de 200 kW, pentru producerea de energie electrică necesară consumului propriu și livrării surplusului în sistemul energetic național.
2.	Categorii tematice	achiziția, montajul și punerea în funcțiune a sistemului de panouri fotovoltaice cu putere minimă instalată de minimum 30 kW și o putere maximă instalată de 200 kW;
3.	Beneficiari eligibili	unitățile de cult care aparțin cultelor religioase recunoscute din România; instituțiile publice/autoritățile administrației publice centrale și/sau locale din sistemul național de asistență socială; entitățile juridice nonprofit, acreditate pentru furnizarea de servicii sociale, potrivit legii.

3.6.1.7. PROGRAMUL PRIVIND ALIMENTAREA CU APĂ ȘI CANALIZARE ȘI EPURARE A APELOR UZATE

Administrația Fondului pentru Mediu (organ de specialitate al administrației publice centrale, cu personalitate juridică, în coordonarea Ministerului Mediului, Apelor și Pădurilor)

TABEL 83 - PROGRAMUL PRIVIND ALIMENTAREA CU APĂ ȘI CANALIZARE ȘI EPURARE A APELOR UZATE

NR. CRT.	DESCRIPTORI PRINCIPALI	ELEMENTE DE CONȚINUT / DETALII COMPONENTE
1.	Obiective	protejarea și îmbunătățirea calității mediului înconjurător; creșterea numărului de persoane racordate/branșate la o rețea de canalizare/alimentare cu apă; reducerea și limitarea impactului negativ asupra mediului, cauzat de evacuările de ape uzate; efectuarea investițiilor necesare înființării de sisteme de alimentare cu apă și/sau canalizare, extinderii sistemelor de alimentare cu apă și/sau canalizare existente, modernizării sistemelor de alimentare cu apă și/sau canalizare existente, care vor contribui la îmbunătățirea protecției mediului; protejarea populației de efectele negative ale apelor uzate asupra sănătății omului și mediului prin asigurarea de rețele de canalizare și stații de epurare și asigurarea alimentării cu apă potabilă; îndeplinirea obligațiilor pe care România și le-a asumat în domeniul apelor uzate, respectiv respectarea prevederilor Directivei 91/271/CEE privind epurarea apelor uzate urbane, transpuse în legislația națională prin HG nr. 188/2002 pentru aprobarea unor norme privind condițiile de descărcare în mediul acvatic a apelor uzate, cu modificările și completările ulterioare; asigurarea sursei corespunzătoare de apă pentru alimentarea cu apă potabilă.
2.	Categorii Tematice	captări de apă din surse subterane sau de suprafață, în vederea alimentării cu apă a comunităților locale; stații de tratare a apei; rețele de alimentare cu apă; stații de epurare a apelor uzate; rețele de canalizare și colectoare de transport a apei uzate; alte obiecte tehnologice ale infrastructurii de apă și apă uzată (stații de pompare, rezervoare etc).
3.	Beneficiari eligibili	autoritate publică locală (județ, municipiu, oraș, comună)

3.6.1.8. PROGRAMUL PRIVIND CREȘTEREA EFICIENȚEI ENERGETICE ȘI GESTIONAREA INTELIGENTĂ A ENERGIEI ÎN CLĂDIRILE PUBLICE CU DESTINAȚIE UNITĂȚI DE ÎNVĂȚĂMÂNT

Administrația Fondului pentru Mediu

TABEL 84 - PROGRAMUL PRIVIND CREȘTEREA EFICIENȚEI ENERGETICE ȘI GESTIONAREA INTELIGENTĂ A ENERGIEI ÎN CLĂDIRILE PUBLICE CU DESTINAȚIE UNITĂȚI DE ÎNVĂȚĂMÂNT

NR. CRT.	DESCRIPTORI PRINCIPALI	ELEMENTE DE CONȚINUT / DETALII COMPONENTE
1.	Obiective	Obiectivul programului îl reprezintă creșterea eficienței energetice a clădirilor publice cu destinație de unități de învățământ și îmbunătățirea calității mediului prin reducerea emisiilor de gaze cu efect de seră prin reducerea consumului anual de energie.
2.	Categorii tematice	Îmbunătățirea izolației termice a anvelopei clădirii, a șarpantelor și învelitorilor; Reabilitarea și modernizarea sistemului de încălzire/ a sistemului de furnizare a apei calde de consum/ a sistemelor de ventilare și climatizare; Utilizarea surselor regenerabile de energie; Implementarea sistemelor de management energetic cu scopul monitorizării consumurilor de energie; Instalarea de corpuri de iluminat cu eficiență energetică ridicată și durată mai mare de viață; Instalarea de sisteme pentru optimizarea calității aerului interior; Orice alte activități care conduc la îndeplinirea realizării scopului proiectului.
3.	Beneficiari eligibili	Autoritate publică locală Instituții publice UAT

3.6.1.9. PROGRAMUL NAȚIONAL ÎMPĂDURIRI

Administrația Fondului pentru Mediu.

TABEL 85 - PROGRAMUL NAȚIONAL ÎMPĂDURIRI

NR. CRT.	DESCRIPTORI PRINCIPALI	ELEMENTE DE CONȚINUT / DETALII COMPONENTE
1.	Obiective	Scopul programului îl constituie îmbunătățirea calității mediului prin extinderea suprafeței împădurite la nivel național, ameliorarea progresivă a capacității de producție a terenurilor degradate, menținerea biodiversității și dezvoltarea continuă a funcțiilor ecologice și sociale ale pădurilor. îmbunătățirea calității aerului; refacerea și îmbunătățirea calității solului; refacerea echilibrului hidrologic; asigurarea permanenței și stabilității biodiversității;

NR. CRT.	DESCRIPTORI PRINCIPALI	ELEMENTE DE CONȚINUT / DETALII COMPONENTE
		combaterea schimbărilor climatice prin diminuarea efectelor secetei și limitarea deșertificării; protecția solului, diminuarea intensității proceselor de degradare a terenurilor și ameliorarea progresivă a capacității de producție a acestora sub efectul direct al culturilor forestiere; asigurarea standardelor de sănătate a populației și protecția colectivităților umane împotriva factorilor dăunători, naturali și antropici; îmbunătățirea aspectului peisagistic.
2.	Categorii tematice	Curățarea terenului de vegetație ierboasă și lemnoasă prin tăierea manuală și/sau mecanică a vegetației existente; Pregătirea terenului și a solului în vederea împăduririi: nivelări, terasări, drenaje, desecări, cleionaj, garnisaj, scarificat, arat, discuit, grăpat; Achiziționarea puieților forestieri din surse autorizate și în conformitate cu standardele de calitate a puieților; Cheltuieli privitoare la înființarea plantației; Lucrări de prevenire și combatere a bolilor și dăunătorilor, executarea controlului anual al regenerărilor – inventarierea anuală, confecționarea și amplasarea bornelor pentru controlul anual al culturilor, înființarea de gard viu pentru protecție, lucrări de irigare a culturilor. Lucrări pedo-ameliorative: aplicarea de amendamente și administrarea îngrășămintelor organice și/sau chimice. Lucrări silvotecnice specifice de întreținere a plantației (mobilizarea manuală și mecanizată a solului, înlăturarea de specii ierboase și lemnoase) și completări curente prevăzute de Normele tehnice privind compoziții, scheme și tehnologii de regenerare a pădurilor și de împădurire a terenurilor degradate.
3.	Beneficiari eligibili	Autoritate publică locală Consiliu Județean

3.6.1.10. INFRASTRUCTURA DE ALIMENTARE VERDE ÎN MUNICIPII

Programul privind reducerea emisiilor de gaze cu efect de seră în transporturi, prin promovarea infrastructurii pentru vehiculele de transport rutier nepoluant din punct de vedere energetic: stații de reîncărcare pentru vehicule electrice și electrice hibrid plug-in stații încărcare pentru mașini electrice.

Administrația Fondului pentru Mediu (organ de specialitate al administrației publice centrale, cu personalitate juridică, în coordonarea Ministerului Mediului, Apelor și Pădurilor).

TABEL 86 - INFRASTRUCTURA DE ALIMENTARE VERDE ÎN MUNICIPII

NR. CRT.	DESCRIPTORI PRINCIPALI	ELEMENTE DE CONȚINUT / DETALII COMPONENTE
1.	Obiective	dezvoltarea infrastructurii de alimentare a vehiculelor cu energie electrică. îmbunătățirea calității mediului prin reducerea emisiilor de gaze cu efect de seră prin stimularea utilizării vehiculelor electrice.

NR. CRT.	DESCRIPTORI PRINCIPALI	ELEMENTE DE CONȚINUT / DETALII COMPONENTE
2.	Categorii tematice	achiziția de stații de reîncărcare a vehiculelor electrice; lucrări de construcții și montaj al stațiilor de reîncărcare; instalațiile electrice, cu excepția cheltuielilor aferente instalației de racordare până la punctul de delimitare.
3.	Beneficiari eligibili	Instituții publice UAT

3.6.1.11. PROGRAMUL NAȚIONAL DE RESTAURARE A MONUMENTELOR ISTORICE

Program finanțat prin Ministerul Culturii și gestionat de Institutul Național al Patrimoniului.

TABEL 87 - PROGRAMUL NAȚIONAL DE RESTAURARE A MONUMENTELOR ISTORICE

NR. CRT.	DESCRIPTORI PRINCIPALI	ELEMENTE DE CONȚINUT / DETALII COMPONENTE
1.	Obiective	cercetarea, consolidarea, restaurarea și punerea în valoare a monumentelor istorice
2.	Categorii tematice	lucrări de intervenție în regim de urgență și documentațiile tehnico-economice pentru monumente istorice care prezintă pericol public,; documentații tehnico-economice pentru restaurarea monumentelor istorice nou-introduse în PNR, corespunzătoare fazelor de proiectare, conform legii; lucrări de conservare, consolidare, restaurare și punere în valoare a monumentelor istorice pentru obiectivele monumente istorice care prezintă pericol public; asistența tehnică de specialitate (arhitectură, arheologie, structură, instalații, componente artistice), obligatorie pentru obiectivele monumente istorice incluse în PNR pentru care se finanțează lucrări de intervenție în primă urgență pentru monumente care prezintă pericol public, lucrări de conservare, consolidare, restaurare și punere în valoare a monumentelor istorice; dirigentarea lucrărilor finanțate prin PNR, pentru care INP nu poate asigura cu angajații proprii dirigentarea de șantier, conform legii;
3.	Beneficiari eligibili	monumente istorice înscrise în Lista monumentelor istorice, actualizată, aflate în proprietatea publică sau privată a statului sau a unităților administrativ teritoriale; monumente istorice înscrise în Lista monumentelor istorice, actualizată, aflate în proprietatea persoanelor fizice sau persoanelor juridice de drept privat.

3.6.1.12. PROGRAMUL NAȚIONAL „ȘCOLI SIGURE ȘI SĂNĂTOASE”

Programul este coordonat de MDLPA.

Tabel 88 - Programul național „Școli sigure și sănătoase”

NR. CRT.	DESCRIPTORI PRINCIPALI	ELEMENTE DE CONȚINUT / DETALII COMPONENTE
1.	Obiective	proiectarea și execuția lucrărilor de intervenții la clădirile unităților și instituțiilor de învățământ preuniversitar de stat care prezintă niveluri insuficiente de protecție la acțiuni seismice, degradări sau avarieri în urma unor acțiuni seismice, în scopul creșterii nivelului de siguranță la acțiuni seismice, precum și asigurarea funcționalității acestora conform tuturor cerințelor fundamentale și a creșterii eficienței energetice a acestora.
2.	Categorii tematice	infrastructura școlară (consolidarea seismică, reabilitarea, modernizarea, creșterea performanței energetice, inclusiv lucrări de demolare parțială /construcție / reconstrucție)
3.	Beneficiari eligibili	unitățile administrativ-teritoriale reprezentate de autoritățile administrației publice locale

3.6.1.13. PROGRAMUL NAȚIONAL DE CONSTRUCȚII DE INTERES PUBLIC SAU SOCIAL

Ministerul Dezvoltării Regionale și Administrației Publice, prin Compania Națională de Investiții "C.N.I." - S.A.

TABEL 89 - PROGRAMUL NAȚIONAL DE CONSTRUCȚII DE INTERES PUBLIC SAU SOCIAL

NR. CRT.	DESCRIPTORI PRINCIPALI	ELEMENTE DE CONȚINUT / DETALII COMPONENTE
1.	Obiective	Realizarea obiectivelor de investiții necesare pentru satisfacerea nevoilor materiale și spirituale ale comunităților locale
2.	Categorii tematice	Cultură Educație Infrastructură Sănătate Sport
3.	Beneficiari eligibili	Autoritate publică locală

3.6.1.14. PROGRAMUL DE CONSTRUCȚII DE LOCUINȚE SOCIALE DESTINATE CHIRIAȘILOR EVACUAȚI SAU CARE URMEAZĂ A FI EVACUAȚI DIN LOCUINȚELE RETROCEDATE FOȘTILOR PROPRIETARI

Instituția coordonatoare este Ministerul Dezvoltării, Lucrărilor Publice și Administrației.

TABEL 90 - PROGRAMUL DE CONSTRUCȚII DE LOCUINȚE SOCIALE DESTINATE CHIRIAȘILOR EVACUAȚI SAU CARE URMEAZĂ A FI EVACUAȚI DIN LOCUINȚELE RETROCEDATE FOȘTILOR PROPRIETARI

NR. CRT.	DESCRIPTORI PRINCIPALI	ELEMENTE DE CONȚINUT / DETALII COMPONENTE
1.	Obiective	Asigurarea la nivel local, a unui fond de locuințe sociale destinate chiriașilor evacuați sau care urmează a fi evacuați din locuințele retrocedate foștilor proprietari, în acele unități administrativ-teritoriale unde s-au înregistrat cereri formulate de către persoane îndreptățite.
2.	Categorii tematice	Construcția de locuințe sociale.
3.	Beneficiari eligibili	UAT

3.6.1.15. FONDUL PENTRU MODERNIZARE

Fondul de Modernizare funcționează sub răspunderea Statelor Membre beneficiare în cooperare cu: Banca Europeană pentru Investiții, Comitetul de investiții și Comisia Europeană.

TABEL 91 - FONDUL PENTRU MODERNIZARE

NR. CRT.	DESCRIPTORI PRINCIPALI	ELEMENTE DE CONȚINUT / DETALII COMPONENTE
1.	Obiective	modernizarea și eficientizarea sistemelor energetice, îmbunătățirea eficienței energetice și tranziția spre neutralitate climatică în 10 State Membre UE cu venituri reduse (Bulgaria, Croația, Cehia, Estonia, Ungaria, Letonia, Lituania, Polonia, România și Slovacia). tranziția către un sistem energetic cu emisii reduse de carbon, prin stimularea investițiilor în surse regenerabile de energie, rețelele de transport care să include distribuția energiei termice în zonele rezidențiale și comerciale, interconectări de rețele pentru transportul de electricitate și gaze naturale stocarea de energie, îmbunătățirea eficienței energetice în producerea de energie, inclusiv în sectoarele de transport, clădiri, construcții, agricultură și deșeuri și pentru o tranziție echitabilă în regiunile dependente de cărbune.
2.	Categorii tematice	Investiții în producerea și utilizarea energiei electrice din surse regenerabile; Investiții pentru îmbunătățirea eficienței, inclusiv în transporturi, construcții, agricultură și deșeuri energetice; Investiții în stocarea energiei; Investiții în modernizare rețelelor energetice, conductelor centralelor de termoficare, rețelelor pentru transportul de electricitate și gaz, creșterea interconectărilor dintre statele membre;

NR. CRT.	DESCRIPTORI PRINCIPALI	ELEMENTE DE CONȚINUT / DETALII COMPONENTE
		Investiții în regiunile dependente de cărbune: recalificarea și îmbunătățirea competențelor lucrătorilor, educația, inițiativele legate de căutarea unui loc de muncă și start-up-urile.
3.	Beneficiari eligibili	Autoritate publică locală Instituții publice

3.6.1.16. PROGRAMUL MULTIANUAL PRIVIND FINANȚAREA ELABORĂRII ȘI/SAU ACTUALIZĂRII PLANURILOR URBANISTICE GENERALE ALE LOCALITĂȚILOR ȘI A REGULAMENTELOR LOCALE DE URBANISM

Programul în colaborare cu compartimentele responsabile din aparatul de specialitate al primarului din municipii, orașe și comune și al consiliilor județene, după caz.

TABEL 92 - PROGRAMUL MULTIANUAL PRIVIND FINANȚAREA ELABORĂRII ȘI/SAU ACTUALIZĂRII PLANURILOR URBANISTICE GENERALE ALE LOCALITĂȚILOR ȘI A REGULAMENTELOR LOCALE DE URBANISM

NR. CRT.	DESCRIPTORI PRINCIPALI	ELEMENTE DE CONȚINUT / DETALII COMPONENTE
1.	Obiective	Finanțarea serviciilor noi și serviciilor în continuare privind elaborarea și/sau actualizarea planurilor urbanistice generale ale localităților și a regulamentelor locale de urbanism. Sunt eligibile spre finanțare toate activitățile de elaborare a planului urbanistic general, de la etapa de inițiere până la avizare și aprobare, conform prevederilor Legii nr. 350/2001 privind amenajarea teritoriului și urbanismul, cu modificările și completările ulterioare.
2.	Categorii tematice	Elaborare / actualizare planuri urbanistice generale și a regulamentelor locale
3.	Beneficiari eligibili	UAT-uri

3.6.1.17. PROGRAMUL INTERREG VI-A NEXT ROMÂNIA REPUBLICA MOLDOVA 2021-2027

Acest program este gestionat de Ministerul Dezvoltării, Lucrărilor Publice și Administrației (MDLPA) din România.

TABEL 93 - PROGRAMUL INTERREG VI-A NEXT ROMÂNIA REPUBLICA MOLDOVA 2021-2027

NR. CRT.	DESCRIPTORI PRINCIPALI	ELEMENTE DE CONȚINUT / DETALII COMPONENTE
1.	Obiective	Programul urmărește să sprijine creșterea economică și socială în zonele de graniță prin stimularea investițiilor și inovării, să consolideze cooperarea și capacitatea administrativă a instituțiilor din România și Republica Moldova, să promoveze tranziția verde prin reducerea efectelor schimbărilor climatice și gestionarea eficientă

		a resurselor naturale, precum și să îmbunătățească conectivitatea fizică și digitală dintre regiunile transfrontaliere.
2.	Categorii tematice	Mediu și schimbări climatice Educație și formare profesională Dezvoltare economică și inovare Turism și patrimoniu cultural Sănătate și incluziune socială
3.	Beneficiari eligibili	UAT-uri

3.6.1.18. PROGRAMUL PRIVIND ÎMBUNĂTĂȚIREA CALITĂȚII AERULUI ȘI REDUCEREA CANTITĂȚII DE EMISII DE GAZE CU EFECT DE SERĂ, PRIN UTILIZAREA PENTRU TRANSPORTUL ELEVILOR A AUTOVEHICULELOR MAI PUȚIN POLUANTE DE TIPUL MICROBUZELOR ELECTRICE, HIBRIDE ȘI ALIMENTATE CU GAZ NATURAL COMPRIMAT

Programul este gestionat de către Administrația Fondului pentru Mediu.

TABEL 94 - PROGRAMUL PRIVIND ÎMBUNĂTĂȚIREA CALITĂȚII AERULUI ȘI REDUCEREA CANTITĂȚII DE EMISII DE GAZE CU EFECT DE SERĂ, PRIN UTILIZAREA PENTRU TRANSPORTUL ELEVILOR A AUTOVEHICULELOR MAI PUȚIN POLUANTE DE TIPUL MICROBUZELOR ELECTRICE, HIBRIDE ȘI ALIMENTATE CU GAZ NATURAL COMPRIMAT

NR. CRT.	DESCRIPTORI PRINCIPALI	ELEMENTE DE CONȚINUT / DETALII COMPONENTE
1.	Obiective	Reducerea poluării aerului și a emisiilor de gaze cu efect de seră prin înlocuirea vehiculelor clasice cu microbuze electrice, hibride sau alimentate cu gaz natural comprimat (CNG) pentru transportul elevilor.
2.	Categorii tematice	Calitatea aerului Transport sustenabil Tranziție ecologică
3.	Beneficiari	UAT-uri și instituții publice

⁷⁸ <https://www.cjbotosani.ro/proiecte/proiecte-pentru-societatea-civila/finantari-nerambursabile-acordate-in-baza-legii-350-2005/>

eligibili	
------------------	--

3.6.2. PROGRAME DE FINANȚARE, PROPRII ALE CJ BOTOȘANI

Au fost analizate proiecte de finanțare, proprii ale CJ Botoșani.

TABEL 95 - PROGRAME DE FINANȚARE PROPRII ALE CJ BOTOȘANI

NR. CRT.	DATE PRINCIPALE /ELEMENTE DE CONȚINUT /COMPONENTE
1.	<p>Programul de finanțare nerambursabilă pentru activități non-profit de interes județean⁷⁸</p> <p>Scurtă descriere / Cerințe:</p> <ul style="list-style-type: none"> Susținerea și promovarea activităților culturale pentru descoperirea/sprijinirea/promovarea tinerelor talente, păstrarea și promovarea tradițiilor culturale și patrimoniului cultural, dezvoltarea unei atitudini civice a cetățenilor, promovarea valorilor spiritualității, istoriei, tradițiilor și patrimoniului etnografic din județul Botoșani. <p>Scop / Obiective:</p> <ul style="list-style-type: none"> Contribuție la realizarea unor domenii de intervenție strategice privind patrimoniul cultural material religios din județul Botoșani. <p>Domenii finanțate: Patrimoniu cultural, religios, Monumente</p> <ul style="list-style-type: none"> Cultură, educație și culte Programe sportive de utilitate publică <p>Beneficiari:</p> <ul style="list-style-type: none"> ONG-uri din județul Botoșani
2.	<p>Concurs de proiecte pentru tineret⁷⁹</p> <p>Scurtă descriere / Cerințe:</p> <ul style="list-style-type: none"> Susținerea unor activități educative, cultural-artistice, sportive, tabere de creație, acțiuni de ecologizare etc. <p>Scop / Obiective:</p> <ul style="list-style-type: none"> Finanțarea activităților adresate tinerilor <p>Domenii finanțate:</p> <ul style="list-style-type: none"> Evenimente <p>Beneficiari:</p> <ul style="list-style-type: none"> Asociațiile de tineret din județul Botoșani

⁷⁹ <https://www.cjbotosani.ro/proiecte/proiecte-pentru-societatea-civila/finantari-nerambursabile-acordate-in-baza-legii-350-2006/>

3.7. CORELAREA PROGRAMELOR ȘI SURSELOR DE FINANȚARE CU OBIECTIVELE ȘI MĂSURILE PATJ BOTOȘANI (MATRICE)

TABEL 96 - CORELAREA PROGRAMELOR EUROPENE CU FINANȚARE NERAMBURSABILĂ, ÎN GESTIUNE PARTAJATĂ, CU OBIECTIVELE ȘI SUB-OBIECTIVELE AFERENTE DOMENIILOR ȘI SUBDOMENIILOR ȚINTĂ ALE PATJ BOTOȘANI

NR. CRT.	PROGRAME EUROPENE ÎN GESTIUNE PARTAJATĂ	STRUCTURA TERITORIULUI							SOCIO-DEMOGRAFIE			STRUCTURA ACTIVITĂȚILOR ECONOMICE					CONTEXT TERITORIAL				TOTAL
		Cadrul natural și riscuri naturale	Mediu și riscuri antropice	Patrimoniul	Rețea de localități	Infrastructura tehnică (echipare)	Căi comunicații	Zonificare	Demografie	Forța de muncă	Infrastructura socio-culturală	sector primar	sector secundar	sector terțiar, CDI	sector IMM-uri	sector turism	coridoare transport	structură policentrică	cooperare teritorială	zone metropolitane	
		OTN	OTM	OTP	OTR	OTT	OTTM	OTZ	ODD	ODM	ODS	OEP	OES	OET	OEM	OETT	OCTt	OCTp	OCTc	OCTm	
1	Programul Transport		X		X		X	X								X				5	
2	Programul Sănătate									X			X							2	
3	Programul Național 2021-2027 Management Frontiere și Vize							X												1	
4	Programul Dezvoltare Durabilă	X	X	X		X	X					X								7	
5	Programul Educație și Ocupare								X	X				X						3	
6	Programul Incluziune și Demnitate Socială				X				X	X										3	
7	Programul Național 2021-2027 Securitate Internă							X												1	
8	Programul Național 2021-2027 Azil, Migrație și Integrare								X											1	
9	Programul Creștere Inteligentă, Digitalizare, Instrumente Financiare											X	X	X						3	
10	Programul Asistență Tehnică								X											1	
11	Programul pentru Acvacultură și Pescuit			X							X									2	
12	Planul Național Strategic PAC 2023 – 2027 (PNS PAC)								X		X			X						3	
13	Programul pentru Promovarea Produselor Agricole (AGRIP)										X									1	
Total		1	2	3	3	2	3	1	4	4	4	3	3	3	4	1	2	-	-	1	44

TABEL 97 - CORELAREA COMPONENTELOR PNRR, CU OBIECTIVELE ȘI SUB-OBIECTIVELE AFERENTE DOMENIILOR ȘI SUBDOMENIILOR ȚINTĂ ALE PATJ BOTOȘANI

NR. CRT.	PNRR	STRUCTURA TERITORIULUI							SOCIO-DEMOGRAFIE			STRUCTURA ACTIVITĂȚILOR ECONOMICE					CONTEXT TERITORIAL				TOTAL
		Cadrul natural și riscuri naturale	Mediu și riscuri antropice	Patrimoniu	Rețea de localități	Infrastructura tehnică (echipare)	Căi comunicații	Zonificare	Demografie	Forța de muncă	Infrastructura socio-culturală	sector primar	sector secundar	sector terțiar, CDI	sector IMM-uri	sector turism	coridoare (transport)	structură policentrică)	cooperare teritorială)	zone metropolitane)	
		OTN	OTM	OTP	OTR	OTT	OTTM	OTZ	ODD	ODM	ODS	OEP	OES	OET	OEM	OETT	OCTt	OCTp	OCTc	OCTm	
1	C1 – Managementul apei	X	X																		2
2	C2 – Păduri și protecția biodiversității	X	X	X																	3
3	C3 – Managementul deșeurilor		X																		11
4	C4 – Transport sustenabil		X				X	X								X					4
5	C5 – Valul renovării		X		X			X	X											X	5
6	C6 – Energie		X																		1
7	C7 – Transformare digitală														X					X	2
8	C8 – Reforma fiscală și a sistemului de pensii*	-	-	-	-	-	-	-	-	-	-	-	-	-	-	-	-	-	-	-	-
9	C9 – Suport pentru sectorul privat, CDI														X						1
10	C10 – Fondul Local					X				X										X	3
11	C11 – Turism și cultură				X		X								X						3
12	C12 – Sănătate									X											1
13	C13 – Reforme sociale								X												1
14	C14 – Buna guvernare																			X	1
15	C15 – Educație									X											1
16	C16 – REPowerEU*	-	-	-	-	-	-	-	-	-	-	-	-	-	-	-	-	-	-	-	-
Total		2	6	1	2	1	1	3	-	2	3	-	-	2	-	1	1	-	-	4	44

TABEL 98 - CORELAREA PROGRAMULUI REGIONAL NORD-EST, CU OBIECTIVELE ȘI SUB-OBIECTIVELE AFERENTE DOMENIILOR ȘI SUBDOMENIILOR ȚINTĂ ALE PATJ BOTOȘANI

NR. CRT.	PROGRAMUL REGIONAL NORD-EST	STRUCTURA TERITORIULUI							SOCIO-DEMOGRAFIE			STRUCTURA ACTIVITĂȚILOR ECONOMICE					CONTEXT TERITORIAL					TOTAL
		Cadrul natural și riscuri naturale	Mediu și riscuri antropice	Patrimoniu	Rețea de localități	Infrastructura tehnică (echipare)	Căi comunicații	Zonificare	Demografie	Forța de muncă	Infrastructura socio-culturală	sector primar	sector secundar	sector terțiar, CDI	sector IMM-uri	sector turism	coridoare transport	structură policentrică	cooperare teritorială	zone metropolitane		
																					OTN	
1	Prioritatea: P1. Nord-Est – O regiune mai competitivă, mai inovativă								X			X	X	X						4		
2	Prioritatea: P2. Nord-Est – O regiune mai digitalizată				X								X							2		
3	Prioritatea: P3. Nord-Est – O regiune durabilă, mai prietenoasă cu mediul	X	X			X						X								4		
4	Prioritatea: P4. Nord-Est – O regiune cu o mobilitate urbană mai durabilă																X			2		
5	Prioritatea: P5. Nord-Est – O regiune mai accesibilă																X			2		
6	Prioritatea: P6. Nord-Est – O regiune educată								X	X										2		
7	Prioritatea: P7. Nord-Est – O regiune mai atractivă			X	X		X				X				X					5		
Total		1	1	1	2	1	3		2	2		2	2	1	1	2				21		

TABEL 99 - CORELAREA PROGRAMELOR EUROPENE CU FINANȚARE NERAMBURSABILĂ, GESTIONATE DIRECT DE COMISIA EUROPEANĂ, CU OBIECTIVELE ȘI SUB-OBIECTIVELE AFERENTE DOMENIILOR ȘI SUBDOMENIILOR ȚINTĂ ALE PATJ BOTOȘANI

NR. CRT.	PROGRAME EUROPENE GESTIONATE DIRECT DE COMISIA EUROPEANĂ	STRUCTURA TERITORIULUI							SOCIO-DEMOGRAFIE			STRUCTURA ACTIVITĂȚILOR ECONOMICE					CONTEXT TERITORIAL				TOTAL
		Cadrul natural și riscuri naturale	Mediu și riscuri antropice	Patrimoniu	Rețea de localități	Infrastructura tehnică (echipare)	Căi comunicații	Zonificare	Demografie	Forța de muncă	Infrastructura de servicii publice	Sector primar	Sector secundar	Sector terțiar, CDI	Sector IMM-uri	Sector turism	Coridoare transport	Structură policentrică	Cooperare teritorială	Zone metropolitane	
		OTN	OTM	OTP	OTR	OTT	OTTM	OTZ	ODD	ODM	ODS	OEP	OES	OET	OEM	OETT	OCTt	OCTp	OCTc	OCTm	
1	Mecanismul de Interconectare a Europei					X	X							X							3
2	Programul Cetățeni, Egalitate, Drepturi și Valori								X												1
3	Programul Europa Creativă			X										X							2
4	Programul Horizon Europe					X	X					X		X							4
5	Programul Piața Unică			X										X	X	X					4
6	Programul Life		X											X							2
7	Programul Corpul European de Solidaritate								X					X							2
8	Programul EU4HEALTH													X				X			2
9	Programul Europa Digitală													X							2
10	Programul Erasmus+													X							1
11	Fondul pentru Inovare		X											X							2
12	Prerogative sociale și linii de competențe specifice								X					X				X			3
13	Instrumentul pentru managementul frontierelor și politica de vize																				-
14	Fondul azil, migrație și integrare							X													1
15	Programul Instrumentul de investiții interregionale													X				X			2
16	Proiecte-pilot și acțiuni pregătitoare													X							1
17	Fondul Social European Plus							X	X					X							3
18	Programul pentru ocuparea forței de muncă și inovare socială							X	X												2
Total		-	2	2	-	2	3	-	3	5	-	-	-	14	1	1	-	-	3	-	37

TABEL 100 - CORELAREA PROGRAMELOR EUROPENE DE COOPERARE TERITORIALĂ, CU OBIECTIVELE ȘI SUB-OBIECTIVELE AFERENTE DOMENIILOR ȘI SUBDOMENIILOR ȚINTĂ ALE PATJ BOTOȘANI

NR. CRT.	PROGRAME EUROPENE DE COOPERARE TERITORIALĂ	STRUCTURA TERITORIULUI							SOCIO-DEMOGRAFIE			STRUCTURA ACTIVITĂȚILOR ECONOMICE					CONTEXT TERITORIAL				TOTAL
		Cadrul natural și riscuri naturale	Mediu și riscuri antropice	Patrimoniu	Rețea de localități	Infrastructura tehnică (echipare)	Căi comunicații	Zonificare	Demografie	Forța de muncă	Infrastructura de servicii publice	Sector primar	Sector secundar	Sector terțiar, CDI	Sector IMM-uri	Sector turism	Coridoare transport	Structură policentrică	Cooperare teritorială	Zone metropolitane	
		OTN	OTM	OTP	OTR	OTT	OTTM	OTZ	ODD	ODM	ODS	OEP	OES	OET	OEM	OETT	OCTt	OCTp	OCTc	OCTm	
1	Program INTERREG EUROPE 2021-2027		X				X		X				X		X					5	
2	Program de cooperare teritorială ESPON	X			X														X	3	
3	Program pentru Regiunea Dunării	X	X		X	X	X			X			X	X	X	X		X		11	
4	Program Interreg Interact IV 2021-2027		X		X				X											3	
5	Program Interreg URBACT IV				X				X								X			3	
Total		2	3	-	4	1	2	-	-	3	1	-	-	2	1	2	1	1	1	25	

TABEL 101 - CORELAREA UNOR PROGRAME DE FINANȚARE ȘI A UNOR INSTRUMENTE FINANCIARE NAȚIONALE – FONDUL DE STAT, CU OBIECTIVELE ȘI SUB-OBIECTIVELE AFERENTE DOMENIILOR ȘI SUBDOMENIILOR ȚINTĂ ALE PATJ BOTOȘANI

NR. CRT.	PROGRAME NAȚIONALE – FONDUL DE STAT	STRUCTURA TERITORIULUI						SOCIO-DEMOGRAFIE			STRUCTURA ACTIVITĂȚILOR ECONOMICE					CONTEXT TERITORIAL				TOTAL	
		Cadrul natural și riscuri	Mediu și riscuri antropice	Patrimoniu	Rețea de localități	Infrastructura tehnică	Căi comunicații	Zonificare	Demografie	Forța de muncă	Infrastructura de servicii publice	Sector primar	Sector secundar	Sector terțiar, CDI	Sector IMM-uri	Sector turism	Coridoare transport	Structură policentrică	Cooperare teritorială		Zone metropolitane
		OTN	OTM	OTP	OTR	OTT	OTTM	OTZ	ODD	ODM	ODS	OEP	OES	OET	OEM	OETT	OCTt	OCTp	OCTc		OCTm
1	Programul „realizarea pistelor pentru biciclete”		X				X														2
2	Programul Stații de reîncărcare cu putere normală		X				X														2
3	Programul Iluminat public		X																		1
4	PNI „Anghel Saligny”				X	X	X	X	X	X											6
5	Programul privind creșterea eficienței energetice în clădiri		X			X				X											3
6	Programul privind instalarea sistemelor de panouri fotovoltaice		X			X			X	X											4
7	Programul privind alimentarea cu apă și canalizare și epurarea apelor uzate		X			X				X											3
8	Programul privind creșterea eficienței energetice și gestionarea inteligentă a energiei		X			X			X												3
9	Programul Național Împăduriri		X			X					X										3
10	Infrastructura de alimentare verde în municipii		X			X															2
11	Programul național de restaurare a MI			X						X				X							2
12	Programul național „Școli sigure și sănătoase”								X	X											2
13	Programul Național de construcții de interes public sau social								X	X											2
14	Programul de construcții de locuințe sociale destinate chiriașilor evacuați									X											1
15	Fondul pentru modernizare		X		X	X					X					X		X			6
16	Programul multianual privind finanțarea elaborării și/sau actualizării planurilor urbanistice generale ale localităților și a regulamentelor locale de urbanism																				
17	Programul Interreg VI-A NEXT România Republica Moldova 2021-2027					X	X			X											3
18	Programul privind îmbunătățirea calității aerului și reducerea cantității de emisii de gaze cu efect de seră, prin utilizarea pentru transportul elevilor a autovehiculelor mai puțin poluante de tipul microbuzelor electrice, hibride și alimentate cu gaz natural comprimat		X	X																	2
Total			11	2	2	9	4	-	1	5	9	2	-	-	-	-	1	-	1	-	47

4. ACTORI ȘI PARTENERIATE PENTRU IMPLEMENTAREA PATJ BOTOȘANI

4.1. STRUCTURI (ACTORI) DE NIVEL NAȚIONAL, REGIONAL ȘI LOCAL

Identificarea și inventarierea „actorilor” relevanți, în funcție de interesul lor față de elaborarea și implementarea PATJ Botoșani, este esențială nu doar pentru o mai bună cunoaștere a acestora, ci și pentru realizarea unei „analize a factorilor interesați.” Această analiză contribuie în procesul de configurare a cadrului instituțional necesar implementării planului. În cele ce urmează, sunt prezentate succint principalele structuri instituționale și organizaționale relevante, având în vedere interesul, sprijinul sau resursele pe care le pot oferi pentru susținerea procesului de implementare a PATJ Botoșani.

4.1.1. STRUCTURI DE NIVEL NAȚIONAL (ȘI DECONCENTRATE LA NIVEL JUDEȚEAN)

DENUMIRE INSTITUȚIE	CARACTERISTICI
Ministerul Dezvoltării, Lucrărilor Publice și Administrației (MDLPA) https://www.mdlpa.ro/	<p>Caracteristici generale:</p> <ul style="list-style-type: none"> - Prin autoritățile sale la nivel central și local, are menirea de a pune în aplicare legile pentru satisfacerea nevoilor și intereselor generale ale colectivităților umane și pentru a asigura buna funcționare a serviciilor publice, în beneficiul cetățenilor. - Autoritatea responsabilă pentru politicile guvernamentale din administrația publică, și inițiază, promovează, facilitează implementarea și monitorizează măsurile strategice de reformă a administrației publice din România, implicând partenerii din administrația publică, mediul academic, sectorul privat și societatea civilă și utilizând experiența și bunele practici din alte state, pentru îmbunătățirea calității serviciilor publice furnizate cetățenilor. - Coordonează amenajarea teritoriului național (Strategia de Dezvoltare a Teritoriului României, STDR), și planificarea și dezvoltarea urbană. - Coordonează PNRR 2021-2027, finanțat de UE. <p>Interese specifice în Județul Botoșani:</p> <ul style="list-style-type: none"> - Finanțează de la bugetul de stat programe naționale cu impact județean și local aplicabile în Județul Botoșani. - Co-finanțează programe specifice de cooperare teritorială 2021-2027 care implică / se derulează inclusiv pe teritoriul județului Botoșani.
Agencia Națională pentru Resurse Minerale - Compartimentul pentru inspecție teritorială Botoșani https://www.namr.ro/prezentare-anrm/structuraorganizatorica/compartimenteinspecție-teritoriala/	<p>Caracteristici generale:</p> <ul style="list-style-type: none"> - A.N.R.M. se organizează și funcționează ca organ de specialitate al administrației publice centrale, cu personalitate juridică, în subordinea Guvernului și în coordonarea Primului-Ministru, printr-un consilier de stat; - Finanțarea se face de la Secretariatul General al Guvernului, este ordonator terțiar de credite; - Este autoritatea competentă abilitată să aplice dispozițiile Legii minelor nr. 85/2003, și ale Legii petrolului nr. 238/2004
Ministerul Culturii - Direcția județeană pentru cultură Botoșani www.patrimoniubotosani.ro	<p>Caracteristici generale:</p> <ul style="list-style-type: none"> - Direcția Județeană pentru Cultură Botoșani este un serviciu public deconcentrat, cu personalitate juridică, în subordinea Ministerului Culturii, care își desfășoară activitatea în conformitate cu prevederile Hotărârii Guvernului nr. 90/2010 privind organizarea și funcționarea Ministerului Culturii. - Organizarea și funcționarea direcțiilor județene pentru cultură, respectiv a municipiului București, precum și atribuțiile acestora, altele decât cele prevăzute la alin. (1), se stabilesc prin regulamente aprobate prin ordin al ministrului culturii și identității naționale. - Direcția Județeană pentru Cultură, ca serviciu public deconcentrat, cu personalitate juridică, are dublă subordonare: Ministerul Culturii și Prefectul județului Botoșani. <p>Direcția Județeană pentru Cultură Botoșani are ca scop principal realizarea prerogativelor specifice domeniului culturii și patrimoniului național, implementarea strategiei și politicii elaborate de minister, urmărind îndeplinirea următoarelor obiective generale:</p> <ul style="list-style-type: none"> - Protejarea patrimoniului cultural, inclusiv a celui aparținând minorităților naționale; - Asigurarea inventarierii și verificarea actualizării permanente a evidenței patrimoniului imobil; - Verificarea asigurării condițiilor prevăzute de legislația în vigoare privitoare la starea de conservare, a condițiilor de securitate și respectarea reglementărilor privind clasarea și circulația patrimoniului mobil; - Revitalizarea și punerea în valoare a patrimoniului cultural mobil, imobil și imaterial; - Informarea cetățenilor în legătură cu legislația aplicabilă domeniului său de competență.

DENUMIRE INSTITUȚIE	CARACTERISTICI
Direcția de Sănătate Publică Botoșani www.dspbotosani.ro	<p>Caracteristici generale:</p> <ul style="list-style-type: none"> - Misiunea DSP Botoșani este de a desfășura activitatea în scopul realizării politicilor și programelor naționale de sănătate publică, a activității de medicină preventivă și a inspecției sanitare de stat, a monitorizării stării de sănătate și a organizării statisticii de sănătate, precum și a planificării și derulării investițiilor finanțate de la bugetul de stat pentru sectorul de sănătate. <p>Interese specifice în Județul Botoșani:</p> <ul style="list-style-type: none"> - Direcția de Sănătate Publică Botoșani implementează Proiectul cu titlul „Digitalizarea Direcției de Sănătate Publică Botoșani”, finanțat prin Programul Operațional Planul Național de Redresare și Reziliență, Pilonul II: Transformare <p>Digitală, Componenta: 7 - Transformare digitală, Investiția: I3. Realizarea sistemului de eHealth și telemedicină, Investiția specifică: I3.2 - Digitalizarea instituțiilor cu atribuții în domeniul sanitar aflate în subordinea MS. Proiectul va facilita colaborarea între DSP și alte instituții de sănătate, asigurând un schimb de date fluent și precis. Protocoalele avansate de securitate vor proteja datele pacienților și Prin această digitalizare, DSP Botoșani va deveni o instituție modernă și eficientă, îmbunătățind semnificativ calitatea serviciilor oferite comunității și gestionarea resurselor în sănătatea publică.</p>
Inspectoratul pentru Situații de Urgență al județului Botoșani www.isubotosani.ro	<p>Caracteristici generale:</p> <ul style="list-style-type: none"> - Inspectoratul județean este constituit ca serviciu public deconcentrat în subordinea Inspectoratului General pentru Situații de Urgență, în scopul asigurării managementului situațiilor de urgență pe tipurile de risc din competența. Misiunea inspectoratului este de a executa activități de prevenire, monitorizare și gestionare a situațiilor de urgență. Scopul inspectoratului îl reprezintă managementul situațiilor de urgență pe tipuri de risc din zona de competența județul Botoșani. <p>ISU Botoșani are următoarele atribuții:</p> <ul style="list-style-type: none"> - Centrul operațional îndrumă activitatea pe linia organizării, pregătirii și desfășurării misiunilor/intervențiilor operative; îndeplinește permanent funcțiile de monitorizare, evaluare, înștiințare, avertizare, pre-alarmare, alertare și coordonare tehnică operațională a intervențiilor pentru gestionarea situațiilor de urgență.
Agencia Națională pentru Arii Naturale Protejate – Serviciul Teritorial Botoșani ⁸⁰	<ul style="list-style-type: none"> - Agenția Națională pentru Arii Naturale Protejate este o instituție publică cu personalitate juridică, finanțată din venituri proprii și subvenții acordate de la bugetul de stat, în subordinea Ministerului Mediului. Scopul declarat al acesteia este administrarea unitară și eficientă a ariilor naturale protejate și conservarea habitatelor naturale, a florei și faunei sălbatice, reglementate prin lege. - Agenția Județeană pentru Protecția Mediului Botoșani funcționează în conformitate cu prevederile Hotărârii Guvernului nr.1000/2012 privind

⁸⁰ <https://ananp.gov.ro/>

DENUMIRE INSTITUȚIE	CARACTERISTICI
	<p>reorganizarea și funcționarea Agenției Naționale pentru Protecția Mediului și a instituțiilor publice aflate în subordinea acesteia.</p> <p>Atribuțiile specifice vizează, între altele:</p> <ul style="list-style-type: none"> - asigurarea și menținerea valorilor naturale în arii protejate, autorizarea diferitelor activități în arii naturale protejate care necesită proceduri și autorizări de mediu: investiții, exploatare forestiere, controlul și verificarea respectării regulilor și a prevederilor legale în arii protejate. - derulează activități de monitorizare a faunei și florei sălbatice, implementează planurile de management elaborate de grupuri de experți și încheie parteneriate cu entități similare specializate, respectiv cu organizații neguvernamentale, elaborează propuneri de bună practică și proceduri în domeniul de competență.
Agencia de Protecția Mediului Botoșani https://apmbt.anpm.ro/	<p>Caracteristici generale:</p> <ul style="list-style-type: none"> - îndeplinește atribuțiile Agenției Naționale pentru Protecția Mediului la nivel local privind elaborarea și implementarea politicilor și strategiilor de dezvoltare locală, realizează planificările de mediu la nivel local, asigură asistență de specialitate în vederea elaborării, revizuirii și gestionării proiectelor și programelor pentru protecția mediului la nivel local, atribuții privind implementarea legislației pentru protecția mediului, și emiterea actelor de reglementare conform legislației specifice. <p>Responsabilitățile principale ale APM Botoșani în județ sunt:</p> <ul style="list-style-type: none"> - autorizarea activităților cu impact asupra mediului conform competențelor stabilite și coordonarea procesului la nivel local; - elaborarea și implementarea planurilor regionale de acțiune pentru protecția mediului, și politicilor regionale pentru protecția mediului; - participarea la elaborarea și monitorizarea planului de dezvoltare locală; - administrarea ariilor naturale protejate care nu sunt în custodie; - colaborarea cu autoritățile și instituțiile publice, cu agenții economici și cu societatea civilă în scopul conștientizării, informării și educării populației în vederea asigurării protecției mediului - monitorizarea stadiului îndeplinirii angajamentelor în domeniul protecției mediului asumate prin planurile de implementare negociate în procesul de aderarea la Uniunea Europeană.
Agencia Națională de Îmbunătățiri Funciare Botoșani https://www.anif.ro/organizare/	<p>Caracteristici generale:</p> <ul style="list-style-type: none"> - ANIF este instituție publică cu personalitate juridică, finanțată din venituri proprii și subvenții acordate de la bugetul de stat, în subordinea Ministerului Agriculturii și Dezvoltării Rurale. <p>Prin cele 41 de filialele județe, ANIF exploatează, administrează, întreține și repară amenajările de îmbunătățiri funciare din domeniul public sau privat al statului, declarate de utilitate publică.</p>

DENUMIRE INSTITUȚIE	CARACTERISTICI
	<p>Amenajările de îmbunătățiri funciare prin ANIF Botoșani includ în principal:</p> <ul style="list-style-type: none"> - Lucrările din amenajările de irigații care cuprind prize, stații de pompare de bază inclusiv cele reversibile, stații de repompare, canale și conducte de aducțiune, transport și distribuție a apei - Lucrările din amenajările de desecare cu evacuare prin pompare și/sau gravitațională care cuprind canale colectoare, principale, secundare, canale de desecare de ordin inferior (terțiare) cu stațiile de pompare și construcțiile hidrotehnice aferente și rețeaua de drenaj subteran compusă din drenuri absorbante și colectoare. - Lucrări din amenajările pentru combaterea eroziunii solului, care cuprind lucrări de combatere a eroziunii de adâncime prin baraje, traverse, praguri, consolidări de mal, ziduri de sprijin, plantații antierozionale a eroziunii de suprafață prin terase, benzi și fâșii înierbate, valuri de pământ și lucrări de evacuare a apei prin captări izvoare, drenaj închis canale (de coastă, marginale), debușee și construcțiile hidrotehnice (căderi, podețe) aferente.
Ministerul Agriculturii - Direcția Județeană pentru Agricultură (DAJ) Botoșani https://dadrbt.ro/	<p>Caracteristici generale:</p> <ul style="list-style-type: none"> - DAJ Botoșani este serviciul public descentralizat al Ministerului Agriculturii și Dezvoltare Rurală prin care se asigura aplicarea politicilor și strategiilor agroalimentare, la nivelul județului. - DAJ Botoșani este organul de specialitate al Ministerului Agriculturii în teritoriu și este condus de un director executiv. - Directorul Direcției pentru Agricultură este ordonator secundar de credite și răspunde de realizarea bugetului de venituri și cheltuieli și de folosirea creditelor bugetare. <p>Direcția pentru Agricultură Județeană Botoșani are atribuții privind:</p> <ul style="list-style-type: none"> - realizarea strategiilor și politicilor agroalimentare și de dezvoltare rurală ale Ministerului Agriculturii și Dezvoltării Rurale la nivel județean; - aplicarea pârghiilor și mecanismelor specifice economiei de piață, în vederea stimulării producției agricole, în concordanță cu cerințele de aprovizionare ale populației și de export; - implementarea programelor de dezvoltare rurală. În subordinea DAJ Botoșani funcționează Oficiul pentru Studii Pedologice și Agrochimice - unitate cu personalitate juridică, finanțată integral din venituri proprii.
RA Romsilva - Direcția Silvică Botoșani https://botosani.rosilva.ro/	<p>Caracteristici generale:</p> <ul style="list-style-type: none"> - Direcția Silvică Botoșani este unitatea teritorială fără personalitate juridică din cadrul Regiei Naționale a Pădurilor – Romsilva. - Are ca scop gospodărirea durabilă a fondului forestier proprietate publică a statului, gospodărirea fondurilor de vânătoare și de pescuit atribuite potrivit legii, recoltarea și valorificarea produselor specifice fondului forestier, potrivit prevederilor legale, în condiții de eficiență economică.

DENUMIRE INSTITUȚIE	CARACTERISTICI
	<ul style="list-style-type: none"> - Administrează pe baza de contract pădurile unităților administrative locale și păduri private. <p>Proiecte / interese specifice:</p> <ul style="list-style-type: none"> - Regenerarea pădurilor este una din activitățile prioritare a Direcției Silvice Botoșani. Extinderea suprafeței pădurilor se face prin regenerarea tuturor suprafețelor de pădure de pe care s-a recoltat masa lemnoasă urmare a aplicării tăierilor de produse principale, împădurirea terenurilor fără vegetație forestieră care nu au alte folosințe atribuite prin amenajament, atât în pădurile proprietate statului cât și în cele private administrate de Direcția Silvică Botoșani. - Fond forestier - Vânătoare, salmonicultură, pescuit sportiv. - Aree protejate, turism.
Ministerul Muncii - Agenția Județeană pentru Ocuparea Forței de Muncă Botoșani https://www.anofm.ro/botosani/	<p>Caracteristici generale:</p> <ul style="list-style-type: none"> - Sursele financiare pentru desfășurarea activităților în cadrul AJOFM Botoșani sunt de la bugetul asigurărilor pentru șomaj și pentru proiectele implementate, în calitate de solicitant sau partener, de către agenție, sursa financiară fiind Fondurile Structurale Europene. - AJOFM Botoșani funcționează în baza Legii 202/2006, modificată și actualizată. AJOFM Botoșani are în subordine două Agenții Locale, în Miercurea Ciuc și Odorheiu Secuiesc. <p>Caracteristici generale:</p> <p>Informațiile de interes public la nivelul județului se pot solicita în scris sau verbal.</p> <p>Agenția are obligația să răspundă în scris, la solicitarea informațiilor în termen de 10 zile, sau, după caz, în cel mult 30 de zile de la înregistrarea solicitării, în funcție de dificultatea, complexitatea, volumul lucrărilor documentare și de urgența solicitării</p>
Instituția Prefectului Județului Botoșani https://bt.prefectura.mai.gov.ro/	<p>Caracteristici generale:</p> <ul style="list-style-type: none"> - Garantează respectarea Constituției și a legilor la nivel local, ordinea și securitatea socială, promovează interesul național, având la bază politicile guvernamentale, aspirațiile și interesele legitime ale cetățenilor. <p>Interese specifice în Județul Botoșani:</p> <ul style="list-style-type: none"> - Asigură realizarea și implementarea în județ a obiectivelor cuprinse în Programul de Guvernare, coordonarea și conducerea eficientă a serviciilor publice deconcentrate, menținerea climatului de pace socială și o comunicare permanentă cu toate nivelurile instituționale și sociale. - Servicii asigurate de instituția prefectului în baza Ordonanței de urgență a Guvernului nr. 57/2019 privind Codul administrativ, cu modificările și completările ulterioare.

4.1.2. STRUCTURI DE NIVEL REGIONAL

DENUMIRE INSTITUȚIE	CARACTERISTICI
<p>Agencia de Dezvoltare Regională Nord Est (ADR Nord Est)</p> <p>https://www.adrnorddest.ro/</p>	<p>Caracteristici generale:</p> <ul style="list-style-type: none"> - Contribuie activ la dezvoltarea durabilă și echitabilă a Regiunii Centru pentru înlăturarea disparităților și dezechilibrelor dintre zonele regiunii, în folosul locuitorilor ei. - Consiliul pentru Dezvoltare Regională include președinții consiliilor județene și reprezentanți ai municipiilor, orașelor și comunelor din fiecare județ din regiune. - Coordonează fondurile europene ale regiunii în cadrul următoarelor: Programul Nord-Est 2021-2027, Programul Sănătate, REGIO (POR) 2014-2020 - PNRR Regiunea Nord Est - Programe Regionale aplicabile zonei ADR Nord-Est <p>Interese specifice în Județul Botoșani:</p> <ul style="list-style-type: none"> - Finanțează proiecte la nivelul UAT din județul Botoșani din fonduri naționale și europene - Este partener împreună cu alți actori în programe și proiecte din diferite domenii, ca infrastructuri, educație, sănătate, incluziune, modernizare, sisteme de mobilitate urbană, patrimoniu natural și material, evenimente, internaționale, regionale, județene și locale. - Promovează valorile și obiectivele culturale și turistice al județului Botoșani - Sprijină parteneriate teritoriale și proiecte reprezentative.
<p>Sistemul de Gospodărire a Apelor Botoșani face parte din Administrația Bazinală de Apă Prut-Bârlad</p> <p>http://prut-barlad.rowater.ro/despre-noi/organizare-si-functionare/institutii-subordonate/sga-bt/sgabt_contact/</p>	<p>Atribuții / interese specifice:</p> <p>A.B.A. Prut-Bârlad are rolul de a administra resursele de apă din județul Botoșani, în bazinele hidrografice ale râurilor Prut și Siret</p> <p>S.G.A. Botoșani are ca atribuții privind întreținerea cursurilor de apă execuția de lucrări care, acționând simultan asupra traseului secțiunilor de scurgere și profilului longitudinal al cursului de apă, conduc la obținerea unei albiei de scurgere cât mai uniformă și cu variații cât mai mici ale albiei, măriri a capacității de tranzitare a viiturilor în perioada de ape mari, îndepărtând sau cel puțin reducând pericolul revărsării peste maluri și implicit inundarea obiectivelor socio – economice, terenurilor riverane acestora, degradarea malurilor.</p> <p>Interese în Județul Botoșani în ariile bazinale Siret și Prut:</p> <p>Lucrările principale vizate sunt: intervenții terasiere rapide pe zonele înmlăștinite sau eutrofizate, colmatate, întreținerea și curățarea albiilor, șenalelor de tranzit a debitelor, a canalelor de orice fel, a lacurilor, a malurilor, iazurilor etc. dragări mecanice (sau chiar dragări în tehnologii mixte de dragare, cu cap absorbant - tăietor rotativ, dacă se achiziționează echipamentele adiționale corespunzătoare), decolmatări locale ale râurilor și lacurilor /acumulărilor, destufizarea, îndepărtarea plaurilor, lăstărișului și vegetației acvatice, de orice fel.</p>

4.1.3. STRUCTURI JUDEȚENE ȘI LOCALE

DENUMIRE INSTITUȚIE	CARACTERISTICI
<p>Consiliul județean Botoșani</p> <p>https://www.cjbotosani.ro/</p>	<p>Caracteristici generale:</p> <ul style="list-style-type: none"> - Administrație județeană cu sediul în Municipiul Botoșani <p>Interese specifice în Județul Botoșani:</p> <ul style="list-style-type: none"> - Consiliul Județean Botoșani acordă anual sprijin prin finanțare nerambursabilă pentru organizațiile, asociațiile, fundațiile și cultele religioase care își desfășoară activitatea în raza administrativ-teritorială a județului Botoșani, conform Legii nr. 350/2005.
<p>Asociația de dezvoltare intercomunitară Aqua Botoșani</p> <p>https://www.aquabotosani.ro/</p>	<p>Caracteristici generale:</p> <ul style="list-style-type: none"> - ADI Aqua Botoșani a fost înființată pentru a sprijini gestionarea și dezvoltarea infrastructurii de apă și canalizare, având ca scop principal extinderea și modernizarea acestor rețele în județul Botoșani. Scopul asociației este de a îmbunătăți calitatea serviciilor furnizate locuitorilor și de a facilita accesul acestora la apă potabilă și canalizare, conform standardelor europene. <p>Interese specifice în Județul Botoșani:</p> <ul style="list-style-type: none"> - Unul dintre principalele interese ale ADI Aqua Botoșani este extinderea rețelelor de apă și canalizare în județ, în special în zonele rurale sau în localitățile unde infrastructura existentă nu acoperă întreaga populație. Astfel, asociația se concentrează pe aducerea serviciilor de apă și canalizare în localitățile care încă nu beneficiază de aceste facilități. - ADI Aqua Botoșani se angajează să îndeplinească cerințele impuse de legislația europeană în domeniul apei, asigurându-se că serviciile de apă și canalizare respectă normele de calitate și eficiență impuse de Uniunea Europeană.
<p>Direcția Județeană de Statistică Botoșani</p> <p>https://botosani.insse.ro/</p>	<p>Caracteristici generale:</p> <ul style="list-style-type: none"> - DSJ Botoșani are ca obiect de activitate culegerea, prelucrarea, stocarea, analiza, difuzarea rezultatelor cercetărilor statistice și constituirea fondului teritorial de date statistice cu caracter economic, financiar, social, demografic, juridic necesar elaborării politicii economice și sociale, informării opiniei publice; asigurarea veridicității datelor furnizate de către operatorii economici și sociali, serviciile publice, organismele guvernamentale și nonguvernamentale, care se găsesc sau își desfășoară activitatea pe raza județului; realizarea lucrărilor din programele anuale de activitate stabilite de INS, publicarea și diseminarea statisticilor. <p>Produse și servicii furnizate în Județul Botoșani:</p> <ul style="list-style-type: none"> - Statistici județene, Publicații statistice, Nomenclatoare și chestionare statistice.
<p>ANCPI - Oficiul de Cadastru și Publicitate Imobiliară Botoșani</p> <p>https://bt.ancpi.ro/</p>	<p>Caracteristici generale, conform Legii cadastrului și a publicității imobiliare nr. 7 din 13 martie 1996 (republicată):</p> <p>(1) Cadastrul și cartea funciară formează un sistem unitar și obligatoriu de evidență tehnică, economică și juridică, de importanță națională, a tuturor imobilelor de pe întregul teritoriu al țării. Scopul sistemului este:</p>

DENUMIRE INSTITUȚIE	CARACTERISTICI
	<p>a) determinarea informațiilor tehnice, economice și juridice referitoare la imobile;</p> <p>b) asigurarea publicității drepturilor reale imobiliare, a drepturilor personale, a actelor și faptelor juridice, precum și a oricăror altor raporturi juridice, prin cartea funciară;</p> <p>c) furnizarea de date instituțiilor publice ale statului, necesare sistemului de impozitare și pieței imobiliare;</p> <p>d) contribuie la asigurarea securității tranzacțiilor imobiliare și la facilitarea creditului ipotecar.</p> <p>Documente cadastrale pentru localitățile din județul Botoșani.</p> <ul style="list-style-type: none"> - ordinele de începere - anunțurile de publicare - documentele rezultate din lucrările de cadastru <p>Cererile de rectificare, întocmite conform prevederilor art. 14. al. 2 din Legea 7/1996, pot fi transmise pe adresele de email ale oficiilor teritoriale.</p>
Primăria municipiului Botoșani https://primariabt.ro/	<p>Caracteristici generale:</p> <ul style="list-style-type: none"> - Cea mai importantă autoritate locală din județul Botoșani, sediu de decizie și strategie al administrației publice locale, este o structură funcțională cu activitate permanentă care are ca scop bunul mers al municipiului prin activități curente și programe /strategii pe termen mediu și lung <p>Proiecte / interese specifice:</p> <ul style="list-style-type: none"> - principalul promotor și coordonator al lucrărilor de construcție urbană și socială, dezvoltare, reconversie funcțională, reabilitare, restaurare și revitalizare a Municipiului Botoșani - participă activ și continuu la atragerea de fonduri și proiecte pentru oraș și județ - promovează orașul și zona înconjurătoare prin intermediul diversității culturale, a istoriei, patrimoniului, și a caracteristicilor sale unice - susține dezvoltarea locală în toate proiectele și programele sale pentru creșterea calității vieții locuitorilor municipiului (prin crearea de noi locuri de muncă, atragerea de investiții, educație de înaltă calitate, servicii tot mai performante, și oferirea de alternative de petrecere a timpului liber, etc.) - susține dezvoltarea turistică a orașului urmărind atragerea resurse și corelarea cu alte puncte de interes din zonă, ADI, județ, și extern.
Camera de Comerț și Industrie Botoșani www.cciabt.ro	<ul style="list-style-type: none"> - Camerele de comerț sunt organizații autonome, neguvernamentale, apolitice, fără scop patrimonial, cu personalitate juridică, create în scopul de a reprezenta, apăra și susține interesele membrilor lor și ale comunității de afaceri în raport cu autoritățile publice și cu organismele din țara și din străinătate. <p>Servicii derulate în Județul Botoșani:</p> <ul style="list-style-type: none"> • Consultanță-juridic • Registrul național de publicitate mobilă • Certificat pentru IMM • Bursa română de mărfuri

DENUMIRE INSTITUȚIE	CARACTERISTICI
	<ul style="list-style-type: none"> • Certificate de origine • Certificate de forță majoră • Vizare documente <ul style="list-style-type: none"> - Oportunități de afaceri - Birou teritorial, Topul firmelor

4.2. CONSILIUL JUDEȚEAN BOTOȘANI ȘI GRUPUL LOCAL CU ROL CONSULTATIV PENTRU ELABORAREA PATJ BOTOȘANI

Consiliul Județean (CJ) Botoșani reprezintă principalul „actor teritorial” însărcinat cu implementarea obiectivelor, măsurilor, politicilor și programelor prevăzute în PATJ Botoșani. Acest plan constituie principalul instrument tehnic de coordonare a dezvoltării teritoriale a județului, atribuții gestionate de CJ prin intermediul instituției arhitectului-șef. Prevederile PATJ furnizează autorității județene cadrul și instrumentele necesare pentru a sprijini îndeplinirea atribuțiilor legale, inclusiv stabilirea proiectelor de organizare și amenajare a teritoriului județului, precum și a direcțiilor generale de dezvoltare urbanistică atât pentru județ, cât și pentru unitățile administrativ-teritoriale componente⁸¹. Pentru elaborarea PATJ a fost creat un Grup de Lucru Consultativ (GLC). Acesta cuprinde reprezentanți ai CJ Botoșani, reprezentanți ai autorităților locale din județ, reprezentanți ai autorităților județene din cele 2 județe limitrofe (Iași, Suceava) precum și reprezentanți ai principalelor instituții centrale, regionale și locale și ai principalilor furnizori de utilități.

Astfel, GLC este format în cea mai mare parte din reprezentanți de autorități și instituții publice. În afara autorităților județene și locale, GLC cuprinde structuri deconcentrate în teritoriu, structuri instituționale cu caracter regional sau județean, structuri de interes public de drept privat, structuri de tip asociativ / ONG. O descriere succintă a principalelor caracteristici și atribuții ale acestora este prezentată în capitolul următor.

⁸¹ Codul administrativ, art. 173.

4.3. DIAGRAMA STRUCTURILOR INTERESATE

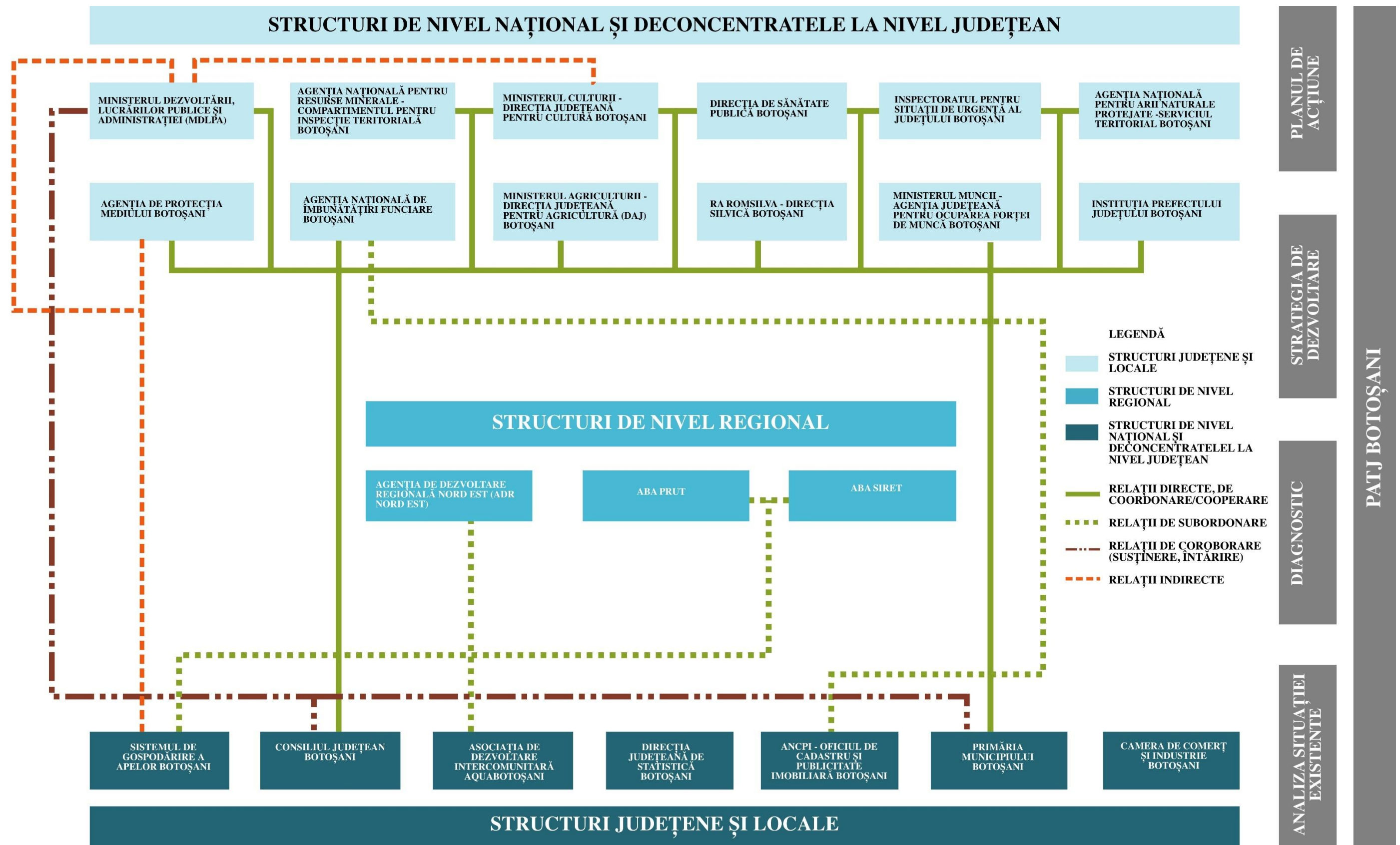

4.4. MECANISME PROPUSE DE COOPERARE INSTITUȚIONALĂ PENTRU IMPLEMENTAREA PATJ BOTOȘANI

4.4.1. GRUPUL DE LUCRU (GENERAL) CU ROL CONSULTATIV ÎN IMPLEMENTAREA PATJ

În contextul Planului de Amenajare a Teritoriului Județean (PATJ) Botoșani, mecanismele de cooperare au rolul de a spori capacitatea de implementare a acestui plan. Un aspect esențial al acestei implementări este consolidarea grupului de lucru consultativ (GLC) creat în faza de elaborare a PATJ, care va continua să joace un rol esențial în procesul de selecție, dezvoltare și implementare a proiectelor asociate documentației respective. Conform metodologiei prevăzute de Ordinul nr. 2701/2010, acest grup consultativ trebuie să includă o gamă largă de participanți, inclusiv responsabili de proiect, reprezentanți ai administrațiilor publice locale din zona de studiu și județele învecinate, specialiști din domeniul dezvoltării și urbanismului, dar și alte instituții relevante de la nivel central, regional și local.

În plus, se propune diversificarea grupului consultativ prin includerea de experți și specialiști din diverse domenii, precum infrastructura de utilități (apă, gaz, canalizare, energie), sociologi, economiști și membri ai mediului de afaceri. Această abordare are ca scop creșterea rapidității implementării proiectelor, îmbunătățirea eficienței acestora și asigurarea transparenței procesului administrativ. Totodată, se subliniază importanța gestionării eficiente a resurselor, structurilor și mecanismelor necesare pentru implementarea PATJ, având în vedere că un proces de guvernare bine pus la punct este esențial pentru succesul implementării PATJ.

Din perspectiva Planului de Amenajare a Teritoriului Județean Botoșani, procesul de guvernare locală trebuie abordat și din perspectiva creșterii capacității de implementare a PATJ.

Astfel, în vederea implementării și monitorizării PATJ se propune menținerea și consolidarea grupului de lucru consultativ (GLC) înființat în vederea elaborării PATJ, ca organ consultativ în procesul de selecție, elaborare și implementare a proiectelor aferente documentației respective. Conform Ordinului nr. 2701/2010 pentru aprobarea Metodologiei de informare și consultare a publicului cu privire la elaborarea sau revizuirea planurilor de amenajare a teritoriului și de urbanism, publicat în MO nr. 47/19.01.2011, este precizat ca în cazul Planurilor de Amenajare Teritorială Județean, din grupul de lucru cu rol consultativ să facă parte:

- responsabilul de proiect;
- reprezentanți ai administrațiilor publice locale din zona de studiu și din județele limitrofe;
- reprezentanți ai direcțiilor relevante din ministerul de resort în domeniul dezvoltării (amenajării teritoriului și urbanismului);
- reprezentanți ai altor instituții/organisme interesate de la nivel central, regional, județean sau local.

Astfel, se propune includerea în grupul de rol consultativ, pe lângă reprezentanți ai administrațiilor publice locale, reprezentanți ai ADR Centru, ai instituțiilor subordonate responsabile de infrastructura de utilități (apă, gaz, canalizare, energie, etc.) și a unor experți și specialiști în domeniul urbanismului, amenajării teritoriului - experți desemnați de OAR (Ordinul Arhitecților din România), APUR (Asociația Profesională a Urbaniștilor din România) sau de RUR (Registrul Urbaniștilor din România) - inclusiv în domenii conexe - sociologi, economiști și membri ai mediului de afaceri. Crearea unui grup diversificat care să includă experți din diverse domenii va crește rapiditatea de implementare a proiectelor, eficiența acestora, precum și transparența actului administrativ.

Din punctul de vedere al Planului de Amenajare a Teritoriului Județean Botoșani, este esențial ca procesul de guvernare locală să includă și măsuri pentru gestionarea resurselor, structurilor și mecanismelor necesare pentru implementarea în mod eficient a PATJ.

Pe parcursul implementării și monitorizării PATJ, este propusă menținerea și consolidarea grupului de lucru consultativ înființat în vederea elaborării PATJ, ca organ consultativ în procesul de selecție, elaborare și implementare a proiectelor aferente documentației respective. Conform Ordinului nr. 2701/2010, emis de MDLPA, pentru aprobarea Metodologiei de informare și consultare a publicului cu privire la elaborarea sau revizuirea planurilor de amenajare a teritoriului și de urbanism, publicat în Monitorul Oficial nr. 47/19.01.2011, care indică faptul că în cazul Planurilor de Amenajare Teritorială Județean, din grupul de lucru cu rol consultativ să facă parte:

- responsabilul de proiect;
- reprezentanți ai administrațiilor publice locale din zona de studiu și din județele limitrofe;
- reprezentanți ai direcțiilor relevante din ministerul de resort în domeniul dezvoltării (amenajării teritoriului și urbanismului);
- reprezentanți ai altor instituții/organisme interesate de la nivel central, regional, județean sau local.

TABEL 102 - STRUCTURĂ PROPUȘĂ A GRUPULUI DE LUCRU CU ROL CONSULTATIV ÎN IMPLEMENTAREA PATJ BOTOȘANI

NR. CRT.	TIP DE INSTITUȚIE ORGANIZAȚIE	REPREZENTARE INSTITUȚIONALĂ	
1	Consiliul Județean Botoșani	Direcția Arhitect șef Direcția Dezvoltare și Promovare Direcția Buget Finanțe Direcția Investiții și Achiziții Publice	
2	Instituții subordonate Consiliului Județean Botoșani	Centrul Județean pentru Conservarea și Promovarea Culturii Tradiționale Botoșani DGASPC Botoșani Muzeul Județean Botoșani	
3	Instituții centrale / structuri deconcentrate în teritoriu / agenții	Ministerul Dezvoltării, Lucrărilor Publice și Administrației	
4		Instituția Prefectului Județului Botoșani	
5		Agenția de Protecția Mediului Botoșani	
6		Administrația Bazinală de Apă Prut-Bârlad	
7		Sistemul de Gospodărire a Apelor Botoșani	
8		Agenția Națională pentru Aree Naturale Protejate – Serviciul Teritorial Botoșani	
9		Direcția Silvică Botoșani	
10		CNAIR – Secția drumuri naționale Botoșani	
11		Inspectoratul pentru Situații de Urgență Nicolae Iorga al județului Botoșani	
12		Ministerul Culturii - Direcția Județeană pentru Cultură Botoșani	
13		Institutul Național al Patrimoniului	
14	Alte instituții reprezentate la nivel județean	Agenția Județeană pentru Ocuparea Forței de Muncă Botoșani	
15		Direcția pentru Agricultură Județeană Botoșani	
		Agenția de Plăți și Intervenție pentru Agricultură Botoșani	
16		Inspectoratul Școlar Județean Botoșani	
17		Direcția de Sănătate Publică Botoșani	
18		Direcția Județeană de Statistică Botoșani	
19		Oficiul de Cadastru și Publicitate Imobiliară Botoșani	
20		Inspectoratul de Poliție Județean Botoșani	
21		Alte structuri regionale / județene	Agenția pentru Dezvoltare Regională Nord – Est
22			Camera de Comerț, Industrie și Agricultură Botoșani
23		Consilii județene (județe limitrofe)	Consiliul Județean Iași – Direcția Arhitect Șef
24	Consiliul Județean Suceava – Direcția Arhitect Șef		

NR. CRT.	TIP DE INSTITUȚIE ORGANIZAȚIE	REPREZENTARE INSTITUȚIONALĂ
25		CJ Botoșani – Direcția dezvoltare și promovare
26		CJ Botoșani – Direcția servicii publice (linia 41 – linia 47)
27		ITI - Țara de sus
28	Consilii Locale	Reprezentanți ai celor 78 de UATB-uri (M, O, C) la nivel de: viceprimari, arhitecți șefi, inspector urbanism, referent de specialitate etc.
29	Companii naționale, societăți comerciale furnizoare de servicii / utilități	Delgaz Grid
30		Electric SA
31		Romgaz
32		Transgaz
33		Nova Apaserv
34		CNTEE Transelectrica SA – UTT Bacău
35	Mediul academic	Universitatea „Alexandru Ioan Cuza” din Iași
36		Universitatea Tehnică „Gheorghe Asachi” din Iași
37		Universitatea „Ștefan cel Mare” din Suceava
38		Universitatea „George Enescu” din Iași
39	Mediul profesional	Ordinul Arhitecților din România (OAR)
40		Asociația Profesională a Urbaniștilor din România (APUR)
41		Registrul Urbaniștilor din România (RUR)
42	Societatea civilă	ONG-uri
43		Asociații patronale
44	Asociații de dezvoltare intercomunitară (din care face parte CJ Botoșani) / Grupuri de acțiune Locală	Asociația de Dezvoltare Intercomunitară Aqua Botoșani Asociația de Dezvoltare Intercomunitară Ecoproces Botoșani Asociația de Dezvoltare Intercomunitară EURONEST Asociația de Dezvoltare Intercomunitară Zona Metropolitană Botoșani (ADIZMBT) Asociația de Dezvoltare Intercomunitară Albești-Todireni-Valea Jijiei Asociația de Dezvoltare Intercomunitară Albești-Trușești Asociația de Dezvoltare Intercomunitară Trușești Dângeni Asociația de Dezvoltare Intercomunitară Drăgușani-Mileanca GAL Botoșani pentru Viitor GAL Dorohoi 610 GAL Colinele Moldovei GAL Codrii de Aramă GAL Valea Siretului de Sus GAL Codrii Herței GAL Valea Bașeului de Sus GAL Valea Prutului GAL Regiunea Reditu Prăjeni GAL Codrii Bucovinei Asociația Grupul Local Pescăresc Botoșani (FLAG) Asociația LEADER Colinele Moldovei
45	Alte structuri din GL consultativ	Instituția Prefectului Județului Botoșani Direcția Județeană de Statistică Botoșani

Notă: instituțiile marcate cu albastru sunt propuse de elaboratorii PATJ, suplimentar Grupului de lucru constituit în vederea elaborării PATJ

În scopul operaționalizării Grupului de lucru cu rol consultativ (GLC) în implementarea PATJ Botoșani, se propune semnarea unui acord de cooperare între instituțiile și organizațiile care fac parte din

acest grup. Acest protocol va crea un cadru unitar de colaborare interinstituțională, esențial pentru desfășurarea activităților de implementare, monitorizare și gestionare a PATJ, asigurând un proces coordonat între instituțiile implicate.

Protocolul va specifica responsabilitățile fiecărei instituții în implementarea politicilor și proiectelor prevăzute în PATJ, contribuind astfel la integrarea strategiei de dezvoltare teritorială și a prevederilor PATJ în documentele de urbanism și amenajare a teritoriului. Acest acord va facilita includerea acestor aspecte și în documentațiile strategice locale, zonale și județene elaborate de diverse instituții și organizații, sprijinind o dezvoltare teritorială coerentă.

De asemenea, protocolul va detalia modul de comunicare între instituții și schimbul de informații, precum și crearea unei baze de date centralizate în banca de date a județului Botoșani. Va include și sprijinul tehnic și administrativ pentru derularea proiectelor de investiții la nivel județean care implică mai multe instituții, precum și asigurarea unei bune informări și consultări publice pe tema proiectelor de interes public.

Prin semnarea acestui protocol, se dorește îmbunătățirea procesului decizional, o comunicare mai eficientă între instituții și o corelare a documentațiilor strategice și a investițiilor publice, având ca scop dezvoltarea unitară și integrată a teritoriului județean, în concordanță cu dezvoltarea regională și nevoile comunităților locale.

4.4.2. GRUPURILE DE LUCRU TEMATICE CU ROL CONSULTATIV ÎN IMPLEMENTAREA PATJ

Se propune organizarea grupurilor de lucru pentru implementarea Planului de Amenajare a Teritoriului Județean (PATJ) pe șapte programe specifice, fiecare cu politicile aferente, grupate tematic. Aceste grupuri vor acoperi diverse domenii cheie, cum ar fi: Politica de Mediu (PM), Politica de Protejare a Patrimoniului Cultural (PPC), Politica de Dezvoltare Turistică (PETur), și Politica de Dezvoltare Urbană (PUrb) etc. Fiecare grup va avea o structură bine definită, incluzând membri ai administrațiilor publice locale, reprezentanți ai ADR Nord-Est, instituții responsabile de infrastructura utilitară (apă, gaz, canalizare, energie) și experți din domeniul urbanismului și amenajării teritoriului, membri ai organizațiilor profesionale relevante, precum OAR sau RUR.

Pentru a sprijini implementarea eficientă și rapidă a proiectelor, se sugerează crearea unui grup consultativ care să includă, pe lângă reprezentanții administrațiilor publice, specialiști din domenii conexe, cum ar fi sociologia, economia și membrii ai mediului de afaceri. Un astfel de grup, diversificat și alcătuit din profesioniști din multiple domenii, va contribui la creșterea eficienței, accelerarea implementării proiectelor și asigurarea transparenței procesului administrativ. Pe lângă administrațiile locale, va fi esențială implicarea Asociațiilor de Dezvoltare Intercomunitară (ADI) și a Grupurilor de Acțiune Locală (GAL). ADI-urile sunt esențiale în implementarea proiectelor comune strategice pentru infrastructură, servicii publice și sănătate, contribuind astfel la o dezvoltare echilibrată și eficientă a județului, în timp ce GAL-urile se concentrează mai mult pe domeniile turistice și economice, în special agricultura.

Alte politici cheie incluse în plan sunt Politica de Dezvoltare Rurală (PRur), Politica de Dezvoltare a Infrastructurii Tehnice Majore (PT), Politica de Dezvoltare a Infrastructurii de Transport și a Mobilității Durabile la Nivel Județean și Suprajudețean (PTM), Politica de Sprijin pentru Dezvoltarea Resurselor Umane (PDM), Politica de Coeziune Socială (PDS), Politica de Sprijin a Dezvoltării Economice Locale (PE), și Politica de Cooperare Teritorială la Nivel Județean și Suprajudețean (PCT). Aceste politici vor sprijini obiectivele de dezvoltare integrate ale județului și vor contribui la crearea unui cadru eficient și coerent pentru realizarea PATJ.

Se propune inclusiv organizarea grupurilor de lucru pentru implementare PATJ pe șase programe cu politicile aferente, grupate tematic, conform tabelului:

TABEL 103 - STRUCTURA CELOR 7 GRUPURI DE LUCRU TEMATICE (GLT) ȘI POLITICILE ALOCATE

PROGRAME	POLITICI	TIPURI DE INSTITUȚII REPREZENTATE (DIN GL CONSULTATIV)
GL mediu și schimbări climatice	Politica de mediu (PM)	<p>Agencia de Protecția Mediului Botoșani Garda Națională de Mediu – Comisariatul Județean Botoșani Administrația Bazinală de Apă Prut-Bârlad Sistemul de Gospodărire a Apelor Botoșani Agencia Națională pentru Arie Naturale Protejate – Serviciul Teritorial Botoșani Direcția Silvică Botoșani Inspectoratul pentru situații de urgență Asociația de Dezvoltare Intercomunitară Ecoproces Botoșani</p>
GL cultură și patrimoniu	Politica de protejare a patrimoniului cultural (PPC)	<p>Muzeul Județean Teatrul Mihai Eminescu Botoșani Arhivele Naționale Centrul Județean pentru Conservarea și Promovarea Culturii Tradiționale Botoșani Direcția Județeană pentru Cultură, Culte și Patrimoniul Cultural Național Botoșani Reprezentant UATB-uri Reprezentant GAL-uri Reprezentant ONG-uri</p>
GL turism	Politica de dezvoltare turistică (PETur)	<p>GAL Codrii Bucovinei Reprezentant UATB-uri Reprezentant GAL-uri Reprezentant ONG-uri</p>
GL infrastructură și dezvoltare spațială	<p>Politica de dezvoltare urbană (PUrb) Politica de dezvoltare rurală (PRur) Politica de dezvoltare a infrastructurii tehnice majore (PT) Politica de dezvoltare a infrastructurii de transport și a mobilității durabile la nivel județean și suprajudețean (PTM)</p>	<p>Reprezentanți societăți comerciale private – sucursale Botoșani Reprezentanți societăți comerciale de stat – sucursale Botoșani Secția Drumuri Naționale Botoșani Inspectoratul Regional în Construcții Nord - Est Direcția Județeană de Drumuri și Poduri Inspectoratul Județean al Poliției de Frontieră Botoșani Serviciul Județean de Ambulanță Botoșani Delgaz Grid Electrica SA Romgaz Transgaz Nova Apaserv CNTEE Transelectrica SA – UTT Bacău Asociația de Dezvoltare Intercomunitară Aqua Botoșani Asociația de Dezvoltare Intercomunitară Zona Metropolitană Botoșani (ADIZMBT) Asociația de Dezvoltare Intercomunitară Albești-Todireni-Valea Jijiei Asociația de Dezvoltare Intercomunitară Albești-Trușești Asociația de Dezvoltare Intercomunitară Trușești Dângeni Asociația de Dezvoltare Intercomunitară Drăgușani-Mileanca Poșta Română ITI - Țara de sus Reprezentant UATB-uri Reprezentant ADI-uri (utilități)</p>

PROGRAME	POLITICI	TIPURI DE INSTITUȚII REPREZENTATE (DIN GL CONSULTATIV)
GL incluziune socială și resurse umane	<p>Politica de sprijin pentru dezvoltarea resurselor umane (PDM) Politica de coeziune socială (PDS) Educaționale</p>	<p>Agencia Județeană pentru Ocuparea Forței de Muncă Botoșani Centrul de Pregătire și Perfecționare Profesională al Inspecției Muncii Botoșani Direcția de Muncă Solidaritate Socială și Familie Compartimentul Teritorial privind Egalitatea de Șanse Inspectoratul Teritorial de Muncă Botoșani DGASPC Botoșani Direcția Județeană de Sport Direcția Județeană de Sănătate Publică Oficiul de studii pedagogice Inspectoratul Școlar Județean Inspectoratul Teritorial de Muncă Direcția Generală de Asistență Socială Universități Casa Corpului Didactic Botoșani Asociația pentru Dezvoltarea Comunităților de Romi Căldărari Reprezentant Fundații Reprezentanți ai universităților Asociația de Dezvoltare Intercomunitară EURONEST Reprezentant UATB-uri Reprezentant ONG-uri cu profil social, educațional</p>
GL economie, antreprenariat și energie	Politica de sprijin a dezvoltării economice locale (PE)	<p>Camera de comerț județeană Administrația Națională de Îmbunătățiri Funciare Direcția Sanitară Veterinară pentru Siguranța Alimentelor Consiliul Național al Întreprinderilor Private Mici și Mijlocii din România Asociația Consultanților din România pentru Accesarea Fondurilor Europene Asociația Consultanților în Management din România Federația Femeilor de Afaceri Fundația World Vision Romania Ordinul Arhitecților din România (OAR) Asociația Profesională a Urbaniștilor din România (APUR) Registrul Urbaniștilor din România (RUR) Reprezentant GAL-uri GAL Botoșani pentru Viitor GAL Dorohoi 610 GAL Colinele Moldovei GAL Codrii de Aramă GAL Valea Siretului de Sus GAL Codrii Herței GAL Valea Bașelului de Sus GAL Valea Prutului GAL Regiunea Reditu Prăjeni Asociația Grupul Local Pescăresc Botoșani (FLAG)</p>
GL - cooperare și bună guvernare	Politica de cooperare teritorială la nivel județean și suprajudețean (PCT)	<p>Ministerul Dezvoltării, Lucrărilor Publice și Administrației Ministerul Investițiilor și Proiectelor Europene Ministerul Finanțelor Ministerul Transporturilor și Infrastructurii Agencia pentru Dezvoltare Regională Nord-Est CJ din regiune (IS, SV, NT, VS, BC)</p>

PROGRAME	POLITICI	TIPURI DE INSTITUȚII REPREZENTATE (DIN GL CONSULTATIV)
		Reprezentanți ai Consiliilor Județene Reprezentant UATB-uri Reprezentant GAL-uri

Se sugerează formarea unui grup consultativ care să includă reprezentanți ai administrațiilor publice locale, ai ADR Nord-Est, ai instituțiilor responsabile de infrastructura utilitară (apă, gaz, canalizare, energie etc.), precum și experți și specialiști în urbanism și amenajarea teritoriului – membri OAR sau RUR – alături de specialiști din domenii conexe, precum sociologia, economia, și reprezentanți ai mediului de afaceri. Un astfel de grup, alcătuit din profesioniști din diverse domenii, va contribui la accelerarea implementării proiectelor, la sporirea eficienței acestora și la asigurarea unui proces administrativ transparent.

Pe lângă administrațiile locale, este importantă și implicarea Asociațiilor de Dezvoltare Intercomunitară (ADI) și a Grupurilor de Acțiune Locală (GAL). ADI-urile facilitează implementarea unor proiecte comune strategice în domenii precum infrastructura, serviciile publice (apă, gaz, energie) și sănătatea, contribuind astfel la dezvoltarea echilibrată și eficientă a județului. GAL-urile se axează mai mult pe domeniile turistice și economice, în special cele agricole.

4.4.3. ASOCIERI ADMINISTRATIVE LA NIVEL JUDEȚEAN ȘI INTERJUDEȚEAN, EXISTENT ȘI PROPUSE

În cadrul implementării PATJ, se propune înființarea unor comisii de lucru care să se concentreze pe aspecte specifice ale planului, cum ar fi infrastructura, mediul, turismul și dezvoltarea urbană. Aceste comisii vor aduna experți din diferite domenii, reprezentanți ai autorităților publice locale și ai instituțiilor relevante, facilitând astfel un schimb constant de informații și expertiză. Comisiile vor sprijini procesul decizional, asigurându-se că proiectele sunt implementate în conformitate cu obiectivele PATJ și că se respectă standardele și reglementările aplicabile.

Asociațiile de Dezvoltare Intercomunitară (ADI) joacă un rol crucial în promovarea colaborării între mai multe unități administrativ-teritoriale pentru implementarea unor proiecte comune de dezvoltare. Acestea sunt structuri care permit cooperarea între comune, orașe și municipii, facilitând accesul la fonduri și resurse comune pentru implementarea unor proiecte strategice. ADI-urile pot gestiona eficient infrastructura publică, cum ar fi rețelele de apă, gaz, energie, sau alte servicii esențiale, contribuind la dezvoltarea unei infrastructuri interconectate și la atingerea obiectivelor de dezvoltare regională.

Grupurile de Acțiune Locală (GAL-uri) și FLAG-urile (Grupuri de Acțiune pentru Pescuit) sunt organizații care se concentrează pe dezvoltarea rurală și turistică, promovând în mod particular dezvoltarea locală și sprijinind micile afaceri și inițiative locale. GAL-urile și FLAG-urile sunt structuri de cooperare intercomunitară care permit implementarea de proiecte axate pe promovarea turismului, dezvoltarea economică locală, agricultură și protecția mediului. Aceste grupuri sunt esențiale pentru a sprijini dezvoltarea sustenabilă a teritoriilor rurale și pentru a contribui la integrarea acestora în rețelele economice și sociale ale județului.

Asocierile administrative la nivel județean și interjudețean reprezintă forme de colaborare între organizații de tip ADI și GAL, având scopul de a implementa proiecte comune ale UAT-urilor de dezvoltare intercomunitară. Aceste asocieri permit o gestionare mai eficientă a resurselor, promovarea unor inițiative economice și sociale coordonate și îmbunătățirea serviciilor publice la nivel regional. Prin crearea unor structuri de asociere, se facilitează implementarea unor strategii și măsuri care să răspundă nevoilor specifice ale comunităților, contribuind astfel la dezvoltarea durabilă a regiunii.

TABEL 104 - ASOCIAȚII DE DEZVOLTARE EXISTENTE ȘI PROPUSE PRIN PATJ

NR. CRT.	DENUMIRE	COMPONENTĂ
ADI		
1.	Asociația de Dezvoltare Intercomunitară „EURONEST”	Regiunea de dezvoltare NE
2.	Asociația de Dezvoltare Intercomunitară de utilități publice pentru serviciul de salubritate - „ECOPROCES” Botoșani	municipiile Botoșani, Dorohoi, orașele Bucecea, Darabani, Flămânzi, Săveni, Ștefănești, comunele Adășeni, Albești, Avrămeni, Bălușeni, Blândești, Brăești, Broscăuți, Călărași, Căndești, Concești, Copălău, Cordăreni, Corlăteni, Corni, Coșula, Coțușca, Cristești, Cristinești, Curtești, Dângeni, Dersca, Dimăcheni, Dobârceni, Drăgușeni, Durnești, Frumușica, George Enescu, Gorbănești, Havârna, Hănești, Hilișeu-Horia, Hlipiceni, Hudești, Ibănești, Leorda, Lunca, Manoleasa, Mihai Eminescu, Mihăileni, Mihălășeni, Mileanca, Mitoc, Nicșeni, Păltiniș, Pomârla, Prăjeni, Răchiți, Rădăuți-Prut, Răusenii, Ripiceni, Roma, Românești, Santa Mare, Stăuceni, Suharău, Sulița, Șendriceni, Știubieni, Todireni, Trușești, Tudora, Ungureni, Unțeni, Văculești, Vârfu Câmpului, Vișoara, Vlădeni, Vlăsinești, Vorniceni, Vorona
3.	Asociația de Dezvoltare Intercomunitară Aqua Botoșani	municipiile Botoșani, Dorohoi, orașele Bucecea, Darabani, Flămânzi, Săveni, Ștefănești, comunele Adășeni, Albești, Avrămeni, Bălușeni, Blândești, Brăești, Broscăuți, Călărași, Căndești, Copălău, Cordăreni, Corlăteni, Corni, Coșula, Coțușca, Cristești, Cristinești, Curtești, Dângeni, Dersca, Dimăcheni, Dobârceni, Drăgușeni, Durnești, Frumușica, George Enescu, Gorbănești, Havârna, Hănești, Hilișeu-Horia, Hlipiceni, Hudești, Ibănești, Leorda, Lunca, Manoleasa, Mihai Eminescu, Mihăileni, Mihălășeni, Mileanca, Mitoc, Nicșeni, Păltiniș, Pomârla, Răchiți, Rădăuți-Prut, Răusenii, Ripiceni, Roma, Românești, Santa Mare, Stăuceni, Suharău, Sulița, Șendriceni, Știubieni, Todireni, Trușești, Tudora, Ungureni, Unțeni, Văculești, Vârfu Câmpului, Vișoara, Vlădeni, Vlăsinești, Vorniceni, Vorona
4.	Asociația de Dezvoltare Intercomunitară Albești-Todireni „Valea Jijiei”	Comuna Albești, comuna Todireni
5.	Asociația de Dezvoltare Intercomunitară Albești-Trușești	Comuna Albești, comuna Trușești
6.	Asociația de Dezvoltare Intercomunitară Trușești-Dângeni	Comuna Dângeni, comuna Trușești
7.	Asociația de Dezvoltare Intercomunitară Valea Corogei	Comuna Albești, comuna Românești, comuna Santa Mare
8.	Asociația de Dezvoltare Intercomunitară Drăgușeni-Mileanca	Comuna Drăgușeni, comuna Mileanca
9.	ADI Zona Metropolitană Botoșani**	Componentă existentă: municipiul Botoșani, orașul Bucecea, comunele Bălușeni, Curtești, Roma și Vlădeni Componentă propusă: municipiul Botoșani, orașul Bucecea, comunele Bălușeni, Blândești, Brăești, Copălău, Corni, Coșula, Cristești, Curtești,

NR. CRT.	DENUMIRE	COMPONENTĂ
		Dimăcheni, Gorbănești, Leorda, Mihai Eminescu, Nicșeni, Răchiți, Roma, Stăuceni, Sulița, Unțeni, Vlădeni
10.	ADI Zona Metropolitană Dorohoi	municipiul Dorohoi, comunele Broscăuți, George Enescu, Hilișeu-Horia, Ibănești, Lozna, Șendriceni, Văculești
11.	Asociația de Dezvoltare Intercomunitară – zonă periurbană*	Orașul Darabani și comunele Concești, Hudești, Mileanca, Păltiniș și Viișoara
12.	Asociația de Dezvoltare Intercomunitară – zonă periurbană*	Orașul Flămânzi și comunele Frumușica, Hlipiceni, Lunca și Prăjeni;
13.	Asociația de Dezvoltare Intercomunitară – zonă periurbană*	Orașul Săveni și comunele Avrămeni, Drăgușeni, Știubieni, Ungureni și Vlăsinești;
14.	Asociația de Dezvoltare Intercomunitară – zonă periurbană*	Orașul Ștefănești și comunele Dobârceni, Durnești, Mihălășeni, Ripiceni și Românești;
GAL		
15.	Grupul de Acțiune Locală (GAL) Botoșani pentru Viitor	Municipiul Botoșani
16.	Grupul de Acțiune Locală (GAL) Dorohoi 610	Municipiul Dorohoi
17.	Grupul de Acțiune Locală (GAL) Codrii de Aramă	12 UATB-uri: Orașul Bucecea, comuna Brăești, comuna Corlăteni, comuna Dimăcheni, comuna Leorda, comuna Mihai Eminescu, comuna Nicșeni, comuna Roma, comuna Știubieni, comuna Ungureni, comuna Văculești, comuna Vorniceni
18.	Grupul de Acțiune Locală (GAL) Valea Siretului de Sus	9 UATB-uri 8 UATB-uri din județul Botoșani: Comuna Vorona, comuna Tudora, comuna Vlădeni, comuna Cristești, comuna Corni, comuna Curtești, comuna Bălușeni, comuna Coșula, 1 UATB din județul Suceava): orașul Liteni
19.	Grupul de Acțiune Locală (GAL) Codrii Herței	20 UATB-uri 19 UATB-uri din județul Botoșani: Orașul Darabani, comuna Broscăuți, comuna Căndești, comuna Concești, comuna Cordăreni, comuna Cristinești, comuna Dersca, comuna George Enescu, comuna Hilișeu-Horia, comuna Hudești, comuna Ibănești, comuna Lozna, comuna Mihăileni, comuna Păltiniș, comuna Pomârla, comuna Rădăuți-Prut, comuna Șendriceni, comuna Suharău, comuna Viișoara 1 UATB din județul Suceava: orașul Siret
20.	Asociația LEADER Colinele Moldovei	13 UATB-uri 12 UATB-uri din județul Botoșani: Orașul Flămânzi, comuna Albești, comuna Călărași, comuna Copălău, comuna Frumușica, comuna Hlipiceni, comuna Lunca, comuna Răusenii, comuna Sulița, comuna Todireni, comuna Dobârceni, comuna Durnești, 1 UATB din județul Iași: comuna Deleni

NR. CRT.	DENUMIRE	COMPONENTĂ
21.	Grupul de Acțiune Locală (GAL) Valea Bașeului de Sus	14 UATB-uri: Orașul Săveni, comuna Avrămeni, comuna Dângeni, comuna Drăgușeni, comuna Hănești, comuna Havârna, comuna Mitoc, comuna Mileanca, comuna Manoleasa, comuna Ripiceni, comuna Coțușca, comuna Adășeni, comuna Mihălășeni, comuna Vlăsinești
22.	Grupul de Acțiune Locală (GAL) Valea Prutului	11 UATB-uri 3 UATB-uri din județul Botoșani: Orașul Ștefănești, comuna Romanești, comuna Santa Mare 8 UATB-uri din județul Iași: comuna Andrieșeni, comuna Bivolari, comuna Popricani, comuna Probota, comuna Roșcani, comuna Țigănași, comuna Trifești, comuna Victoria
23.	Grupul de Acțiune Locală (GAL) Regiunea Reditu Prăjeni	UATB-uri 1 UATB din județul Botoșani: Comuna Prăjeni, 6 UATB-uri din județul Iași: comuna Românești, comuna Valea Lupului, comuna Reditu, comuna Movileni, comuna Gropnița, comuna Vlădeni, comuna Șipote, comuna Plugari
24.	Grupul de Acțiune Locală (GAL) Codrii Bucovinei	9 UATB-uri 1 UATB din județul Botoșani: Comuna Vârfu Câmpului 8 UATB-uri din județul Suceava: comuna Hănești, comuna Adâncata, comuna Mitocu Dragomirnei, comuna Pătrăuți, comuna Șerbăuți, comuna Siminicea, comuna Zamoștea, comuna Zvoriștea
FLAG		
25.	Grupul de Acțiune Locală pentru Pescuit (FLAG) Asociația Zona Pescărească Iazurile Moldovei	12 UATB-uri 11 UATB-uri din județul Botoșani: Orașul Flămânzi, comuna Albești, comuna Bălușeni, comuna Copălău, comuna Durnești, comuna Frumușica, comuna Mihai Eminescu, comuna Răchiți, comuna Roma, comuna Stăuceni, comuna Sulița, 1 UATB din județul Iași: comuna Deleni.
*Asociație de dezvoltare intercomunitară propuse pentru constituire și operaționalizare		
**Asociație de dezvoltare intercomunitară propusă spre consolidate / extindere conform Legii 246/2022		

4.4.4. PARTENERIATE PENTRU VALORIFICAREA ȘI PROMOVAREA PATRIMONIULUI CULTURAL ÎN SCOP TURISTIC

Pactul Local Be.CULTOUR pentru Rețeaua de inovare a patrimoniului este o platformă de cooperare, asumată la nivel instituțional și individual de membrii comunității Be.CULTOUR, o structură colaborativă multi-agent pentru turismul cultural circular în situl de patrimoniu pilot de-a lungul Rutei Culturale Ștefan cel Mare și Sfânt.⁸² Din care fac parte următorii actori publici și privați din România și Republica Moldova, semnatori ai acordului de cooperare:

- Agenția pentru Dezvoltare Regională Nord-Est
- Ministerul Culturii
- Asociația Obștească „Verde e Moldova” (Republica Moldova)
- Primăria Chișinău
- Agenția de Investiții „Invest Moldova”
- Rezervația Cultural-Naturală "Orheiul Vechi"
- Centrul de Promovare a Turismului Vinicol din Moldova
- Asociația iaBucovina
- Muzeul orașului Călărași/ Centrul de Informare Turistică
- Asociația Obștească „Nistrul de Jos – Meleag Natal”
- A.O. Asociația de Dezvoltare a Turismului
- Primăria Botoșani,
- Consiliul Județean Botoșani,
- Consiliul Județean Iași,
- Consiliul Județean Suceava
- Consiliul Județean Bacău
- Consiliul Județean Vaslui
- ADPT „Țara de Sus”
- Asociația ”Ținutul Zimbrului”
- Muzeedelasat.ro
- Asociația ”Bâta Doamnei,,
- Asociația Obștească e-Circular
- CERC TOUR - Universitatea „Ștefan cel Mare” Suceava
- Alta Consulting

Coordonarea proiectului este asigurată de ADR N-E (coordonator local pentru România) și de Asociația Verde e Moldova (coordonator local pentru Republica Moldova).

Modelul de parteneriat dezvoltat pentru promovarea traseului transnațional Ruta Ștefan cel Mare și Sfânt din România și Republica Moldova poate fi utilizat ca exemplu de bună practică pentru încheierea de parteneriate de cooperare în vederea promovării traseelor turistice de importanță transnațională, națională, regională sau județeană care includ obiective din județul Botoșani:

- Ruta bisericilor de lemn
- Ruta mănăstirilor din Moldova
- Traseul gastronomiei tradiționale românești - Ruta gastronomiei tradiționale Botoșănene
- Drumul vinului în Moldova
- Ruta bisericilor de lemn din România

- Ruta patrimoniului muzeal din România
- Ruta caselor memoriale din România
- Ruta patrimoniului multietnic din România
- Ruta Cultura Cucuteni – parte din identitatea națională
- Ruta Meșteri populari și meșteșuguri tradiționale din România
- Ruta Botoșani – Suceava „Pe urmele geniilor George Enescu – Ciprian Porumbescu”
- Ruta Pe urmele geniilor George Enescu – Ciprian Porumbescu – Ștefan Luchian – Mihai Eminescu – Nicolae Iorga
- Ruta cultural-turistică ”George Enescu în România”
- Ruta muzeelor etnografice sătești din România
- Ruta civilizației lemnului în România
- Traseului căilor ferate istorice din nordul Moldovei
- Traseului cultural – istoric și de agrement pe malul drept al Prutului
- Ruta Meșteșugurilor
- Drumul Voievozilor
- Ruta Europeană a Cimitirelor Europene Semnificative – European Cemeteries Route
- Ruta bisericilor de lemn din România și din Republica Moldova
- Ruta „Meșteșugarilor și a meșteșugurilor din Republica Moldova și din România”
- Ruta “Eminescu: o cultură – o rută”
- Traseul istorico-cultural „Drumul Siretului”
- Traseul enologic și gastronomic România – Republica Moldova
- Traseul Spre Moldova de peste Prut (Traseu transfrontalier)
- Drumul istoric „Marele Șleah”

Componența recomandată a acestor parteneriate include:

- Consiliul Județean Botoșani;
- Agenția de Dezvoltare Regională Nord-Est;
- Ministerul Culturii – direcția județeană;
- Reprezentanți ai UATB-urilor incluse în trasee;
- Reprezentanți ai unităților administrative din județele vecine, raioanele din Moldova și Ucraina (după caz);
- ONG-uri în domeniul cultural (inclusiv GAL-uri);
- Reprezentanți ai principalilor Tur-operatori;
- Reprezentanți ai principalilor actori din domeniul HORECA;
- Reprezentanți ai unităților de cazare.

Parteneriatele de cooperare este necesar să includă măsuri care vizează elaborarea de strategii de marketing/ promovare turistică, organizarea de activități culturale tematice, semnalizarea adecvată a obiectivelor, realizarea de materiale promoționale, inclusiv digitale, sprijinirea proprietarilor/ administratorilor obiectivelor în implementarea de proiecte de restaurare.

În vederea gestionării sectorului turistic în mod sustenabil, prin PATJ se propune înființarea a 8 Organizații de Management a Destinației asociate celor 8 cu potențial turistic, în plus față de OMD existentă – OMD Colinele Moldovei.

⁸² Planul de acțiune al Regiunii Nord-Est România pentru dezvoltarea turismului circular pe tema rutei culturale „Voievodul Ștefan cel Mare și Sfânt” 2023-2027, https://crsnordest.ro/wp-content/uploads/2023/06/2022_final_Planul-de-actiune-BeCULTOUR.pdf

Tabel 105 - Organizații de Management a Destinației existente și propuse prin PATJ

NR. CRT.	DENUMIRE	COMPONENTĂ
Organizație de management a destinației existentă		
1.	OMD Colinele Moldovei	Orașul Flămânzi, comunele Albești, Călărași, Copălău, Dobârceni, Durnești, Frumușica, Hlipiceni, Lunca, Răuseni, Sulița, Todireni, Trușești
Organizații de management a destinației - propuse		
2.	Zona 1:	Municipiul Botoșani, comunele Bălușeni, Blândești, Curtești, Mihai Eminescu, Stăuceni
3.	Zona 2:	Municipiul Dorohoi, comunele Cândești, Cordăreni, George Enescu, Dersca, Hilișeu Horia, Lozna, Mihăileni, Șendriceni
4.	Zona 3:	Comunele Brăești, Văculești, Vârfu Câmpului
5.	Zona 4:	Comunele Coșula, Cristești, Tudora, Vorona
6.	Zona 5:	Orașul Ștefănești, Comunele Adășeni, Manoleasa, Mitoc, Ripiceni
7.	Zona 6:	Orașul Darabani, comunele Hudești, Suharău
8.	Zona 7:	Orașul Bucecea, comunele Corni, Leorda, Vlădeni
9.	Zona 8:	Orașul Săveni, comunele Ungureni, Știubieni

5. PLAN DE ACȚIUNE PENTRU IMPLEMENTAREA PATJ BOTOȘANI

5.1. ACȚIUNI NECESARE PENTRU IMPLEMENTAREA PATJ BOTOȘANI

Planul de Amenajare Teritorială a Județului Botoșani va fi implementat în etape, realizându-se o execuție coordonată și eficientă a tuturor acțiunilor prevăzute.

Prima etapă va fi înființarea structurii de coordonare. Aceasta va include reprezentanți din cadrul Consiliului Județean Botoșani care vor avea atribuite responsabilități privind supravegherea implementării PATJ. În cadrul consiliului județean, vor fi realizate proceduri operaționale pentru asigurarea unui efort unitar îndreptat spre implementarea PATJ. Activitățile din această etapă vor fi realizate sub coordonarea instituției Arhitectului Șef din cadrul Consiliului județean.

Etapa următoare va implica constituirea unui grup de lucru cu rol consultativ în implementarea PATJ, precum și a grupurilor de lucru tematice, care vor fi alese în funcție de domeniile prioritare: mediu, energie și schimbări climatice, cultură și turism, infrastructură și dezvoltare spațială, incluziune socială și resurse umane, economie și antreprenoriat, cooperare și bună guvernare. În vederea bunei funcționări a grupurilor de lucru, se vor elabora protocoale între entitățile membre ale acestor grupuri de lucru. Demersurile premergătoare implementării PATJ constau în alocare resurselor umane și financiare necesare, colaborarea cu partenerii locali și regionali, accesarea finanțării externe (fonduri nerambursabile) și interne (fonduri naționale).

În etapa finală se va realiza prin monitorizarea și evaluarea progresului implementării PATJ. Pe parcursul implementării vor fi ajustate activitățile Consiliului Județean Botoșani și a grupurilor de lucru în funcție de nevoile identificate pe parcurs și rezultatele obținute la realizarea fiecărei activități. Activitățile aferente implementării și monitorizării PATJ Botoșani prezentate în capitolul de față vor fi revizuite de reprezentanții CJ Botoșani și adaptate prevederilor Codului Amenajării Teritoriului, Urbanismului și Construcțiilor, ulterior adoptării acestuia.

COORDONAREA PLANULUI DE AMENAJAREA TERITORIULUI JUDEȚEAN

Implementarea Planului de Amenajare a Teritoriului Județean Botoșani va fi monitorizată și gestionată prin structura Arhitectului-Șef al județului Botoșani. Diverse departamente și servicii ale administrației locale vor avea responsabilități specifice, incluzând domenii precum urbanismul, investițiile, cadastru, fondul funciar, patrimoniul și protecția mediului. Abordarea va fi una integrată, sub coordonarea Arhitectului-Șef. La nivel național, Ministerul Dezvoltării, Lucrărilor Publice și Administrației (MDLPA) va avea un rol de coordonare, oferind sprijin Consiliului Județean Botoșani și structurilor implicate în implementarea PATJ.

Organizarea instituțională pentru implementarea documentației de amenajare teritoriului județean (PATJ) va corespunde cu necesitățile identificate și va avea la bază o echipă multidisciplinară care va fi coordonată de către Arhitectul-Șef al județului. Procesul de implementare va implica următoarele structuri:

- Serviciul Proiecte, Cooperare și Parteneriate din cadrul CJ Botoșani care este principala structură responsabilă de atragerea fondurilor europene și de implementare a proiectelor cu finanțare europeană;
- Grupul de Lucru Consultativ (GLC) pentru actualizarea PATJ Botoșani, extins;
- Agenția de Dezvoltarea Regională Nord – Est - Biroul Județean Botoșani – care are menirea să susțină activitatea Consiliului Județean prin studii, programe și activități profesionale aferente proiectelor și inițiativelor locale, în vederea unei dezvoltări echilibrate a județului.

Implementarea și monitorizarea PATJ este un proces complex, care implică mai mulți actori pe lângă Consiliul Județean Botoșani, precum Primăriile UATB-urilor, societatea civilă (asociații, fundații etc.), reprezentanți ai mediului de afaceri (asociații profesionale, cooperative, sindicate etc.), instituții publice care gestionează terenuri aflate în domeniul public sau privat al statului, reprezentanți ai mediului academic etc.

FIGURĂ 1 - STRUCTURĂ ECHIPĂ DE IMPLEMENTARE PATJ BOTOȘANI

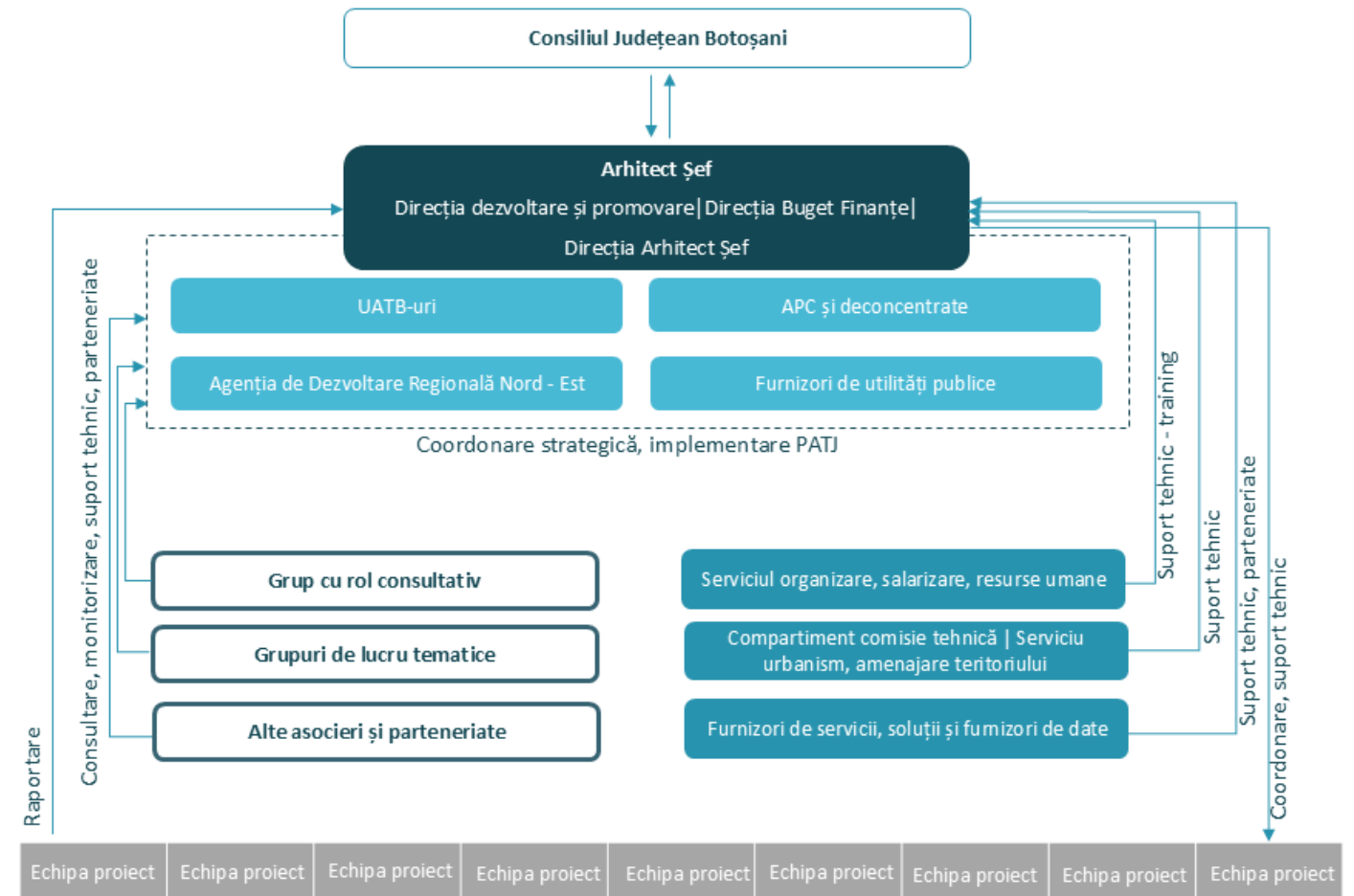

Sursa: Autorii

Obținerea celor mai eficiente rezultate implică un parteneriat deschis și colaborativ între aceste structuri, în care responsabilii de implementarea portofoliului de proiecte a PATJ intră în atribuțiile instituției Arhitectului Șef, UIP și ADJ Botoșani, iar Grupurile de Lucru, prin rolul lor consultativ, oferă sprijin și consultanță pentru pregătirea, elaborarea, implementarea, monitorizarea și evaluarea proiectelor. În acest fel, grupurile de lucru vor fi active și după aprobarea PATJ, pe tot parcursul implementării planului. Va fi asigurată implicarea directă a tuturor entităților care administrează bunuri pe teritoriul județului, contribuie la dezvoltarea socioeconomică a teritoriului sau reprezintă voința comunităților locale în asigurarea unei calități ridicate a vieții.

Intenția unei implementări eficiente a PATJ Botoșani presupune ca alinierea eforturilor de dezvoltare și a documentelor strategice la nivel județean, local, regional și național să fie esențială, prin integrarea PATJ cu documentele și portofoliile de proiecte existente și prin promovarea acestuia, precum și a propunerilor sale, în procesul de planificare viitoare.

IMPLEMENTAREA PLANULUI DE AMENAJAREA TERITORIULUI JUDEȚEAN

Transparența procesului de implementare va fi realizată prin publicarea documentației aferente PATJ pe site-ul oficial al județului Botoșani, precum și pe portalurile publice GIS – Observatorul Teritorial

Național gestionat de MDLPA și pe portalul GIS care va fi creat ulterior de CJ Botoșani. Publicul va fi informat anual despre progresul implementării, prin rapoarte care vor conține informații cantitative și calitative despre proiectele aflate în desfășurare.

MDLPA se asigură că documentațiile de amenajare a teritoriului, inclusiv PATJ, sunt conforme cu politicile naționale de dezvoltare teritorială și urbanism. Ministerul are responsabilități de control asupra modului în care Consiliul Județean și Arhitectul-Șef respectă legislația în implementarea planului. Implementarea PATJ se desfășoară în mai multe etape clar stabilite:

- Publicarea și comunicarea documentelor: Arhitectul-Șef al județului publică studiile de fundamentare, documentația scrisă și grafică, și rapoartele de consultare a populației;
- Activitatea de monitorizare: Se urmărește implementarea obiectivelor de investiții și corelarea proiectelor cu strategia de dezvoltare teritorială. Datele colectate sunt utilizate pentru evaluări intermediare anuale;
- Activitatea de control: Arhitectul-Șef, împreună cu Inspectia de Stat în Construcții (ISC), controlează aplicarea prevederilor PATJ. Periodic, va fi realizată o actualizare a documentațiilor, în special pentru a corela dezvoltările teritoriale cu planurile urbanistice și cu nevoile comunității.
- Evaluarea periodică: Arhitectul-Șef al județului Botoșani colectează și analizează datele pentru a evalua gradul de implementare a PATJ. În fiecare an se va realiza un raport intermediar de evaluare a progresului, care va include recomandări cu privire la actualizarea documentației și va fi prezentat Consiliului Județean pentru aprobare.

5.2. RESURSE NECESARE ÎN VEDEREA IMPLEMENTĂRII PLANULUI

O implementare eficientă a PATJ Botoșani implică alocarea resurselor multiple, atât de natură umană, cât și financiară. Resursele umane includ experți din domenii cheie, precum urbanismul, infrastructura, dezvoltarea economică și protecția mediului, dar și personal administrativ specializat în managementul proiectelor și coordonare interinstituțională. Resursele financiare vor proveni din bugetele locale și județene, precum și din fonduri europene și naționale, accesate prin diverse programe de finanțare.

Modul de lucru va fi orientat către o colaborare interinstituțională, cu implicarea activă a autorităților locale, sectorului privat și a partenerilor relevanți. Echipele vor lucra în cadrul GL, cu obiective clar stabilite, asigurând astfel o abordare integrată și coerentă a fiecărui domeniu prioritar. Planificarea va fi detaliată pentru fiecare etapă, utilizând instrumente de management al proiectelor, precum diagrama Gantt, pentru a stabili termene clare și a distribui sarcinile în mod eficient.

Pe baza progresului înregistrat în etapa de monitorizare, se vor face ajustări periodice pentru asigurarea faptului că implementarea PATJ se desfășoară în conformitate cu nevoile actuale ale județului. În vederea implementării PATJ este necesară constituirea unei baze de date GIS, actualizată periodic cu informații furnizate de instituții publice în corelare cu prevederile legale în domeniu, integrată la nivel județean care să includă straturile (layere) relevante pentru a informa deciziile de politică publică și dezvoltare teritorială, și documentațiile de amenajarea teritoriului și de urbanism (PUG) de pe teritoriul județului. Se propune realizarea unui protocol de cooperare între Consiliul Județean Botoșani și instituțiile publice deținătoare de date în vederea furnizării informațiilor relevante în mod periodic și într-un format unitar care să permită integrarea informațiilor în baza de date GIS.

În ceea ce privește resursele financiare, în cadrul bugetului județean, vor fi incluse fonduri pentru implementarea acțiunilor prevăzute în PATJ, cu o atenție deosebită asupra atragerii de fonduri europene pentru proiectele de utilitate publică. Proiectele vor fi avizate din punctul de vedere al conformității cu PATJ,

iar sursele de finanțare includ fonduri județene, guvernamentale, și externe. MDLPA oferă asistență tehnică pentru proiectele care necesită aviz sau coordonare interministerială.

TABEL 106 - RESURSE NECESARE IMPLEMENTĂRII PATJ

RESURSE UMANE	RESURSE FINANCIARE	RESURSE TEHNICE
Extinderea/modificarea organigramei CJ Botoșani pentru a include personal suplimentar cu experiență în amenajarea teritoriului și urbanism responsabil de implementarea PATJ	Resurse financiare pentru completarea cadrului de lucru necesar implementării PATJ Botoșani - echipamente hardware și software - Cursuri de formare și schimburi de experiență	Resurse operaționale: - Acord de cooperare pentru operaționalizarea grupului de lucru consultativ în implementarea PATJ - Acorduri de cooperare pentru operaționalizarea grupurilor de lucru tematice - Proceduri operaționale la nivel de CJ pentru cooperarea între departamente/compartimente în vederea implementării PATJ
Cursuri de formare și schimburi de experiență acordate personalului din cadrul CJ pentru perfecționarea capacității de atragere de fonduri nerambursabile, management de proiect, protejarea patrimoniului cultural, dezvoltarea relațiilor cu mediul de afaceri etc	Resurse financiare pentru elaborarea documentațiilor de amenajarea teritoriului (PATZ), documentațiilor strategice integrate/tematice, altor tipuri de documentații de specialitate prevăzute în cadrul PATJ, pentru care CJ este inițiator	Resurse hardware și software. - Portal webGIS pentru asigurarea accesului public la baza de date GIS aferenta PATJ - Baza de date GIS accesibilă tuturor departamentelor din cadrul CJ - Echipamente IT compatibile și softuri GIS în cadrul departamentelor responsabile de implementarea PATJ
	Resurse financiare pentru implementarea proiectelor majore de investiții pentru dezvoltarea de obiective de utilitate publică – fonduri județene, fonduri de stat, fonduri nerambursabile provenite din finanțări externe.	Resurse tehnice: - Bază de date cu informații furnizate periodic de către instituții și furnizorii de utilități, conform prevederilor legale, inclusiv în format vectorial

5.3. EȘALONAREA ETAPELOR, ACȚIUNILOR ȘI RESPONSABILITĂȚILOR (DIAGRAMA GANTT)

Implementarea PATJ Botoșani va fi organizată în 7 etape, cu activități specifice planificate pe termen scurt, mediu și lung. Diagrama Gantt ilustrează aceste etape și termenele limită, facilitând monitorizarea progresului și asigurând o coordonare eficientă între toate părțile implicate.

Deoarece există inter-relaționări multiple între activitățile de implementare a PATJ, în unele cazuri putând fi identificate chiar relații de dependență între acestea, trebuie identificate constrângerile ce pot apărea

pe parcursul implementării politicilor, programelor și proiectelor majore, ce pot afecta graficul de activități aferente implementării PATJ. O parte dintre aceste riscuri sunt identificate în continuare, după cum urmează:

- Deficiențe de comunicare la nivel instituțional;
- Schimbări în sistemul instituțional și/ sau legislativ, care pot afecta implementarea PATJ;
- Întârzieri în constituirea grupurilor de lucru cu rol consultativ;
- Întârzieri pe parcursul derulării procesului de implementare a proiectelor de investiții pentru obiective de utilitate publică;
- Întârzieri pe parcursul elaborării/ actualizărilor documentațiilor strategice, operaționale sau a altor documentații de specialitate prevăzute prin PATJ;
- Întârzieri în deschiderea liniilor de finanțare din fonduri nerambursabile.

Astfel, pe tot parcursul implementării PATJ se va acorda o atenție deosebită monitorizării activităților, pentru a putea fi corectate la timp eventualele probleme. Au fost stabilite puncte de reper (jaloane) în care se va evalua stadiul de implementare al PATJ și, dacă este cazul, se vor adopta măsurile necesare de recuperare a decalajelor.

Cele 7 etape prevăzute sunt următoarele:

- I. Înființarea structurii de coordonare;
- II. Formarea grupurilor de lucru (GL) și a parteneriatelor;
- III. Monitorizarea și evaluarea progresului;
- IV. Implementarea măsurilor și proiectelor propuse prin PATJ:
 - IV.1 Implementarea măsurilor și proiectelor prevăzute prin PATJ – termen scurt;
 - IV.2 Implementarea măsurilor și proiectelor prevăzute prin PATJ – termen mediu;
 - IV.3 Implementarea măsurilor și proiectelor prevăzute prin PATJ – termen lung.
- V. Elaborarea/actualizarea documentațiilor de amenajarea teritoriului de rang inferior și a documentațiilor de urbanism prevăzute prin PATJ;
- VI. Actualizarea documentațiilor strategice integrate sau sectoriale prevăzute prin PATJ;
- VII. Actualizarea periodică a bazei de date /băncii de date a CJ Botoșani.

Această etapizare este detaliată în tabelul următor.

TABEL 107 - DIAGRAMA GANTT A PROCESULUI DE IMPLEMENTARE A PATJ BOTOȘANI

ETAPE	RESPONSABIL	2026	2027	2028	2029	2030	2031	2032	2033	2034	2035
I. Înființare structură de Coordonare	Arhitect șef										
II. Formare grupuri de lucru și parteneriate	Arhitect șef Structură coordonare										
III. Monitorizarea și evaluarea progresului	Arhitect șef Structură coordonare Grup de lucru cu rol consultativ		Jalon		Jalon		Jalon			Jalon	
IV. Implementarea măsurilor și proiectelor propuse prin PATJ											
IV.1 Implementarea proiectelor de investiții prevăzute prin PATJ – termen scurt	Arhitect șef Structură coordonare Grup de lucru cu rol consultativ 7 Grupuri de lucru tematice		Jalon								
IV.2 Implementarea proiectelor de investiții prevăzute prin PATJ – termen mediu	Arhitect șef Structură coordonare Grup de lucru cu rol consultativ 7 Grupuri de lucru tematice					Jalon					
IV.3 Implementarea proiectelor de investiții prevăzute prin PATJ – termen lung	Arhitect șef Structură coordonare Grup de lucru cu rol consultativ 7 Grupuri de lucru tematice							Jalon		Jalon	
V. Elaborarea/Actualizarea documentațiilor de amenajarea teritoriului de rang inferior și a documentațiilor de urbanism prevăzute prin PATJ	Arhitect șef Structură coordonare Grup de lucru cu rol consultativ 6 Grupuri de lucru tematice		Jalon		Jalon		Jalon			Jalon	
VI. Actualizarea documentații strategice integrate sau sectoriale prevăzute prin PATJ	Arhitect șef Structură coordonare Grup de lucru cu rol consultativ 6 Grupuri de lucru tematice				Jalon						
VII. Actualizarea periodică a bazei de date /băncii de date a CJ Botoșani	Arhitect șef Structură coordonare Grup de lucru cu rol consultativ		Jalon		Jalon		Jalon			Jalon	

Sursa: Autori

Activitatea de monitorizare a implementării Planului de Amenajare a Teritoriului Județean Botoșani include o serie de activități aflate în responsabilitatea Consiliului Județean Botoșani prin Instituția Arhitectului Șef, cu sprijinul structurii de coordonare din cadrul CJ și cu sprijinul grupurilor de lucru cu rol consultativ.

Pentru o implementare coordonată și eficientă a PATJ este importantă corelarea cu alte documente strategice gestionate de alte instituții pe teritoriul județului Botoșani, în special cele care țin de infrastructură. De exemplu, planificările realizate în sectorul apă-canal, zona de riscuri gestionată de ISU și planurile Administrației Bazinală de Apă trebuie corelate cu obiectivele și activitățile PATJ, în caz contrar, vor exista activități care nu vor putea fi îndeplinite din cauza unei neconcordanțe între acțiunile întreprinse de autoritățile publice.

În procesul de implementare al PATJ este necesară o activitate constantă de gestiune a PATJ și o evaluare periodică a gradului de implementare a politicilor, programelor și proiectelor aferente și de punere în aplicare a măsurilor de dezvoltare prevăzute pentru atingerea vizunii de dezvoltare teritorială a județului Botoșani. Astfel, Instituția Arhitectului Șef, sprijinită de unitatea de coordonare și de grupurile de lucru cu rol consultativ în procesul de implementare propriu-zisă, derulează următoarele activități:

- Sprijină UATB-urile în procesul de actualizare a PUG-urilor în acord cu prevederile PATJ;
- Avizează documentațiile de amenajarea teritoriului de rang inferior și documentațiile PUG în corelare cu prevederile PATJ;
- Include în bugetul anual / multianual al CJ fondurile necesare implementării acțiunilor și programelor de investiții publice prevăzute prin PATJ;
- Avizează proiectele de investiții publice din punctul de vedere al conformității cu PATJ aprobat;
- Sprijină Furnizori de magistrale de rețele tehnico-edilitare în implementarea proiectelor de extindere sau realizare a noilor obiective edilitare în corelare cu prevederile PATJ.

Suplimentar față de derularea activităților de mai sus, în vederea implementării PATJ este necesară elaborarea unor tipuri variate de documentații ilustrate în tabelul de mai jos:

TABEL 108 - RESPONSABILITĂȚI ÎN PROCESUL DE IMPLEMENTARE A PATJ BOTOȘANI

PROCES	RESPONSABILITATE
Asigurarea transparenței	<p><u>CJ Botoșani:</u></p> <ul style="list-style-type: none"> • Transmite către Monitorul Oficial hotărârile aprobate (HG/HCL/HCL) în termen de maximum 14 zile pentru publicare. • Trimite către MDLPA un exemplar fizic și digital al documentației aprobate în termen de maximum 15 zile, pentru includerea în Observatorul Teritorial Național. <p><u>Arhitectul-șef al CJ Botoșani:</u></p> <ul style="list-style-type: none"> • Asigură publicarea completă a documentației pe site-ul instituției, într-o secțiune dedicată DATU aprobate. • Include documentațiile aprobate în portalul public aferent bazei de date GIS, pentru o transparență sporită. <p><u>MDLPA:</u></p> <ul style="list-style-type: none"> • Integrează documentațiile aprobate în Observatorul Teritorial Național. • Asigură disponibilitatea publicului la documentațiile integrate în sistemul Observatorului Teritorial.

PROCES	RESPONSABILITATE
Implementarea propriu-zisă	<p><u>MDLPA:</u></p> <ul style="list-style-type: none"> • Coordonează activitatea de amenajare a teritoriului la nivel național. • Lucrează împreună cu ministerele și alte organe centrale pentru a fundamenta programele strategice sectoriale din perspectiva amenajării teritoriului și urbanismului. <p><u>Arhitectul-șef al CJ Botoșani:</u></p> <ul style="list-style-type: none"> • Avizează documentațiile de rang inferior (ex. PUG, PUZ, PUD) și proiectele de investiții publice pentru a asigura conformitatea cu DATU aprobate. • Integrează în bugetul UAT fondurile necesare pentru implementarea acțiunilor și programelor de investiții publice prevăzute în documentațiile de amenajare a teritoriului. • Implementează proiectele eligibile pentru finanțare europeană care sprijină obiectivele de utilitate publică. <p><u>Furnizori de magistrale de rețele tehnico-edilitare:</u></p> <ul style="list-style-type: none"> • Asigură că proiectele de extindere sau realizare a noilor obiective edilitare respectă prevederile documentațiilor de amenajare a teritoriului. <p><u>CJ Botoșani:</u></p> <ul style="list-style-type: none"> • Include prevederile din planurile naționale (PATN), regionale (PATR), zonale (PATZ), precum și investițiile prioritare de interes județean, în documentațiile locale pentru coordonarea dezvoltării administrative. • Prioritizează proiectele din portofoliul propus pentru implementare.
Monitorizarea	<p><u>Arhitectul-șef al CJ Botoșani:</u></p> <ul style="list-style-type: none"> • Monitorizează aplicarea documentațiilor de urbanism. • Colectează date și evaluează anual implementarea DAT. • Realizează rapoarte de evaluare și recomandă modificări ale DATU. • Asigură corelarea cu strategiile de dezvoltare și monitorizează valabilitatea DAT. • Transmite rapoarte și actualizări către MDLPA <p><u>APL:</u></p> <ul style="list-style-type: none"> • Revizuieste constant documentațiile și evidențiază operațiunile efectuate. <p><u>MDLPA:</u></p> <ul style="list-style-type: none"> • Colaborează cu autoritățile locale pentru implementarea programelor guvernamentale și monitorizează transpunerea strategiilor de urbanism.
Evaluarea periodică a gradului de implementare	<p><u>Arhitectul-șef al CJ Botoșani:</u></p> <ul style="list-style-type: none"> • Urmărește punerea în aplicare a documentațiilor de amenajare a teritoriului. • Evaluează anual gradul de implementare a documentațiilor. • Realizează rapoarte de evaluare intermediară, formulând recomandări de optimizare sau modificare a PUG. • Înaintă raportul de evaluare inițială către CJ/CGMB pentru aprobare.

PROCES	RESPONSABILITATE
	<u>CJ Botoșani:</u> <ul style="list-style-type: none"> Aprobă raportul de evaluare intermediară.
Control	<u>Arhitectul-șef al CJ Botoșani:</u> <ul style="list-style-type: none"> Urmărește și controlează aplicarea prevederilor din DUAT, avizate și aprobate conform legii. <u>MDLPA:</u> <ul style="list-style-type: none"> Colaborează cu Arhitectul-Șef al UAT și ISC pentru implementarea prevederilor. Controlează transpunerea strategiilor, politicilor și programelor de amenajare a teritoriului și urbanism în practică.

În ceea ce privește sprijinul acordat UATB-urilor în procesul de elaborare și actualizare a documentelor de urbanism, CJ Botoșani, întreprinde o serie de activități care asigură o planificare teritorială strategică la nivelul întregului județ.

TABEL 109 - DOCUMENTAȚII CU ROL STRATEGIC, OPERAȚIONAL SAU DE REGLEMENTARE NECESARE PENTRU IMPLEMENTAREA PATJ BOTOȘANI

ACTIVITATE	MOD DE DESFĂȘURARE A ACTIVITĂȚII
Elaborarea de documentații PATZ prevăzute în cadrul PATJ: <ul style="list-style-type: none"> PATZ Zone metropolitane PATZ – zone cu specific aparte - zone etnogeografice PATZ – zone cu specific aparte – UATB-uri care includ bunuri de patrimoniu cultural înscrise în Lista Patrimoniului Mondial 	Principalele etape de elaborare a PATZ <ol style="list-style-type: none"> Inițierea elaborării PATZ <ul style="list-style-type: none"> Aprobarea în CJ a hotărârii privind necesitatea elaborării PATZ Etapa 1 de informare a populației. Implicarea publicului în etapa pregătitoare (conform Metodologiei de informare și consultare a publicului cu privire la elaborarea sau revizuirea planurilor de amenajare a teritoriului și de urbanism, aprobată prin Ordinului MDRT nr. 2701/2010) Procedura de licitație publică și atribuire a lucrării, în acord cu prevederile Legii 98/2016 și Încheierea contractului de servicii publice Elaborarea PATZ <ul style="list-style-type: none"> Documentare; Studii de fundamentare; Etapa 2 de informare a populației. Implicarea publicului în etapa de documentare și elaborare a studiilor de fundamentare; PATZ preliminar; Etapa 3 de informare a populației. Implicarea publicului în etapa elaborării propunerilor. <ol style="list-style-type: none"> Avizarea PATZ Aprobarea PATZ

ACTIVITATE	MOD DE DESFĂȘURARE A ACTIVITĂȚII
	<ul style="list-style-type: none"> Etapa 4 de informare a populației. Implicarea publicului în etapa aprobării planului; Aprobarea PATZ; Publicarea PATZ în Observatorul Teritorial Național și pe portalul CJ; Integrarea PATZ în baza de date GIS a CJ.
Elaborarea de documentații PUG și PUZ prevăzute în cadrul PATJ: <ul style="list-style-type: none"> Actualizarea PUG ale UATB-urilor; PUZ – Zone Construite Protejate; Alte tipuri de PUZ prevăzute prin PATJ; pentru realizarea de investiții de interes public cu impact zonal sau județean. 	Principalele etape de elaborare a PUG/PUZ <ol style="list-style-type: none"> Inițierea elaborării PUG/PUZ <ul style="list-style-type: none"> Aprobarea în CL a hotărârii privind necesitatea elaborării PUG respectiv aprobarea în CJ/CL a hotărârii privind necesitatea elaborării PUZ; Etapa 1 de informare a populației. Implicarea publicului în etapa pregătitoare; Procedura de licitație publică și atribuire a lucrării, în acord cu prevederile Legii 98/2016 și Încheierea contractului de servicii publice. Elaborarea PUG/PUZ <ul style="list-style-type: none"> Documentare; Studii de fundamentare; Etapa 2 de informare a populației. Implicarea publicului în etapa de documentare și elaborare a studiilor de fundamentare PUG/PUZ preliminar; Etapa 3 de informare a populației. Implicarea publicului în etapa elaborării propunerilor <ol style="list-style-type: none"> Avizarea PUG/PUZ Aprobarea PUG/PUZ <ul style="list-style-type: none"> Etapa 4 de informare a populației. Implicarea publicului în etapa aprobării planului; Aprobarea PUG/PUZ prin HCL/HCJ/HG (după caz, în acord cu prevederile Legii 350/2001); Publicarea PUG/PUZ în Observatorul Teritorial Național și pe portalul CL, CJ; Integrarea PUG/PUZ în baza de date GIS a CJ/UATB (după caz)
Actualizarea/ elaborarea documentațiilor strategice integrate sau tematice, la nivel județean, zonal sau local	Elaborarea documentațiilor strategice sub coordonarea CJ Botoșani, ADI-urilor, Primăriilor UATB-urilor (după caz)
Elaborarea documentațiilor de specialitate prevăzute prin PATJ: <ul style="list-style-type: none"> Documentații tehnico-economice pentru obiective de utilitate publică; 	Elaborarea documentațiilor strategice sub coordonarea CJ Botoșani, ADI-urilor, instituțiilor publice responsabile, Primăriilor UATB-urilor (după caz)

ACTIVITATE	MOD DE DESFĂȘURARE A ACTIVITĂȚII
<ul style="list-style-type: none"> • Metodologii de monitorizare a documentațiilor strategice și a documentațiilor PUG; • Documentații de specialitate în domeniul protejării patrimoniului cultural; • Documentații de specialitate în domeniul protejării patrimoniului natural; • Documentații de specialitate în domeniul apărării împotriva riscurilor naturale; • Alte tipuri de documentații prevăzute prin PATJ. 	
Actualizarea / Prelungirea PATJ Botoșani	Actualizarea unui PATJ este obligatorie în următoarele situații: expiră termenul de valabilitate al PATJ; ulterior aprobării PATJ au apărut schimbări importante ale elementelor care au stat la baza elaborării PATJ: noi elemente cu caracter director ce decurg din strategii naționale sau regionale; oportunitatea realizării unei/unor investiții majore cu implicații asupra unor părți determinante ale teritoriului județean; se produc modificări importante în cadrul legislativ, modificări care fac inoperante; prevederile PATJ aprobat.

INDICATOR EVALUARE PROGRES	TEMATICĂ	VALOARE
Proiecte finalizate:	Îndeplinire obiective	Număr (Termen scurt + mediu + lung)
• termen scurt:	Îndeplinire obiective	Număr
• termen mediu:	Îndeplinire obiective	Număr
• termen lung:	Îndeplinire obiective	Număr
Întâlniri GLC	Guvernanță	Număr
Participanți GLC	Guvernanță	Număr
Întâlniri GLT	Guvernanță	Număr
Participanți GLT	Guvernanță	Număr
Jaloane atinse	Guvernanță	Număr
Rapoarte de progres	Guvernanță	Număr
Actualizări PATJ	Guvernanță	Număr
Actualizare bază de date	Guvernanță	Număr
Elaborare PUZ-uri pentru UAT-uri	Sprijin acordat	Număr
Publicare documentație	Transparență	Număr
Comunicate de presă	Transparență	Număr
Consultări publice	Transparență	Număr
Solicitări informații (legea 544/2001 privind liberul acces la informațiile de interes public)	Transparență	Număr

5.4. INDICATORI DE MONITORIZARE A PROCESULUI DE IMPLEMENTARE A PATJ BOTOȘANI

Pentru implementarea PATJ se propune integrarea în procesul de monitorizare a unui set de indicatori prin prisma cărora se va putea măsura progresul implementării și vor putea fi realizate ajustări în funcție de satisfacția față de performanța înregistrată. Pe parcursul implementării, indicatorii pot fi ajustați, se pot integra indicatori suplimentari, în funcție de evoluția circumstanțelor interne și externe ale autorităților publice locale din județul Botoșani.

Analiza și determinarea impactului pe termen scurt și pe termen lung a proiectelor implementate care figurează în portofoliul PATJ va fi plasată sub responsabilitatea beneficiarilor și poate să fie preluată în rapoartele de progres aferente implementării PATJ.

TABEL 110 - INDICATORI EVALUARE PROGRES IMPLEMENTARE PATJ

INDICATOR EVALUARE PROGRES	TEMATICĂ	VALOARE
Cereri de finanțare depus	Finanțare	Număr
Valoarea nerambursabilă accesată	Finanțare	Valoare (Lei/Euro)
Valoare proiecte implementate	Finanțare	Valoare (Lei/Euro)

6. REFERINȚE

DOMENIU PROTECTIA MEDIULUI PATRIMONIUL NATURAL SI RISCURI

LEGISLAȚIA ÎN DOMENIU

Legea nr. 265/2006, pentru aprobarea Ordonanței de urgență a Guvernului nr. 195/2005 privind protecția mediului;

Legea nr. 107 din 25 septembrie 1996 - legea apelor

Legea nr. 24/2007, privind reglementarea și administrarea spațiilor verzi din intravilanul localităților;

Legea nr. 307/2006, privind apărarea împotriva incendiilor;

Legea nr. 60/2017 privind aprobarea Ordonanței de urgență a Guvernului nr. 49/2016 pentru modificarea Legii nr. 5/2000 privind aprobarea Planului de amenajare a teritoriului național - Secțiunea a III-a - zone protejate;

Ordonanță de urgență nr. 57 din 20 iunie 2007 privind regimul ariilor naturale protejate, conservarea habitatelor naturale, a florei și faunei sălbatice

Hotărâre nr. 1076 din 08/07/2004 privind stabilirea procedurii de realizare a evaluării de mediu pentru planuri și programe;

Ordin nr. 459/78/2019 pentru aprobarea Regulamentului privind gestionarea situațiilor de urgență generate de fenomene hidrometeorologice periculoase având ca efect producerea de inundații, secetă hidrologică, precum și incidente/accidente la construcții hidrotehnice, poluări accidentale pe cursurile de apă și poluări marine în zona costieră;

Hotărâre nr. 846 din 11 august 2010 pentru aprobarea Strategiei naționale de management al riscului la inundații pe termen mediu și lung;

Hotărâre nr. 557 din 3 august 2016 privind managementul tipurilor de risc;

Ordinul M.M.G.A. nr.31/31.01.2006 - ORDINUL ministrului mediului și gospodăririi apelor privind aprobarea Manualului pentru monitorizarea și dezvoltarea Sistemului de Monitoring Integrat al Apelor din România (SMIAR);

Ordinul MMP nr. 1278/2011 pentru aprobarea Instrucțiunilor privind delimitarea zonelor de protecție sanitară și a perimetrului de protecție hidrogeologică

STUDII ȘI CERCETĂRI. PUBLICAȚII DE SPECIALITATE

Raport privind starea mediului în județul Botoșani în anul 2022 - Min. Mediului - APM

DOCUMENTE CU CARACTER DIRECTOR (STRATEGII, MASTER-PLANURI, PLANURI ETC.)

Plan de Acțiune pentru Energie Durabilă al Municipiului Botoșani (2018);

Plan de Acțiune pentru Adaptarea la Schimbările Climatice – PAASC – al Municipiului Botoșani (2018-2023);

PAEDC UAT Municipiul Dorohoi 04.10.2023;

Ord. MMAP nr. 1354/2016, publicat în MO nr. 132 bis/21.02.2017 privind aprobarea Planului de management și a Regulamentului sitului ROSPA0049 Iazurile de pe Valea Ibănesei-Bașeului-Podrigăi;

Ord. MMAP nr. 1176/2016, publicat în MO nr. 882 bis/03.11.2016 privind aprobarea Planului de management și a Regulamentului sitului Natura 2000 ROSPA0058 Lacul Stânca-Costești;

Ord. MMAP nr. 1098/2016, publicat în MO nr. 987 bis/08.12.2016 privind aprobarea Planului de management și a Regulamentului sitului Natura 2000 ROSPA0110 Acumulările Rogojești-Bucecea;

Ord. MMAP nr. 1168/2016, publicat în MO nr. 46 bis/17.01.2017 privind aprobarea Planului de management și a Regulamentului sitului ROSCI0255 Turbăria de la Dersca și a Rezervației Naturale Turbăria de la Dersca;

Plan de Menținere a Calității Aerului în Județul Botoșani – 2019;

Planul județean de gestionare a deșeurilor în Județul Botoșani, 2020-2025;

Planul de Analiză și Acoperire a Riscurilor (PAAR).

DOMENIUL PATRIMONIUL CONSTRUIT ȘI CULTURAL

LEGISLAȚIA ÎN DOMENIU

Legea nr. 5/2000, privind aprobarea Planului de amenajare a teritoriului național – Secțiunea a III-a – zone protejate, actualizată;

Legea nr. 350/2001, privind amenajarea teritoriului și urbanismul, cu completările și modificările ulterioare;

Legea nr. 422/ 2001, privind protejarea monumentelor istorice, republicată;

Legea nr. 451/2002, pentru ratificarea Convenției europene a peisajului, aprobată la Florența la 20 octombrie 200;

Legea nr. 26/2008, privind protejarea patrimoniului cultural imaterial;

Metodologia de intervenție pentru abordarea non-invazivă a eficienței energetice în clădirile cu valoare istorică și arhitecturală, aprobată prin Ordinul ministrului culturii nr. 3.568/2022, publicat în Monitorul Oficial al României nr. 1260/28.12.2022;

DOCUMENTE CU CARACTER DIRECTOR (STRATEGII, MASTER-PLANURI, PLANURI ETC.)

Strategia Națională pentru Dezvoltarea Durabilă a României 2030;

Strategia de Dezvoltare Teritorială a României pentru orizontul de timp 2035;

Strategia Națională privind protejarea monumentelor istorice 2022-2032;

Planul de Dezvoltare Regională Nord-Est 2021-2027;

Planul Regional de Acțiune pentru Cultură și Turism Nord-Est 2021-2027;

Strategia de Dezvoltare Durabilă a Județului Botoșani 2021-2027;

Strategia Integrată de Dezvoltare Urbană a Municipiului Botoșani 2021-2027;

Strategia de promovare a potențialului turistic al Botoșaniului;

Strategia Integrată de Dezvoltare Urbană a Municipiului Dorohoi 2021-2027;

Strategia de Dezvoltare Durabilă a Orașului Darabani pentru perioada 2021-2027;

Strategia de Dezvoltare Locală a Orașului Bucecea pentru perioada 2021-2027;
Strategia de Dezvoltare Locală a Orașului Flămânzi pentru perioada 2021-2027;
Strategia de Dezvoltare Teritorială a Orașului Săveni pentru perioada 2021-2027;
Strategia de Dezvoltare Locală a Orașului Ștefănești pentru perioada 2021-2027;
Strategia de Dezvoltare Economico-Socială Durabilă a comunei Brăiești pentru perioada 2021-2027;
Strategia de Dezvoltare Durabilă a comunei Călărași pentru perioada 2021-2027;
Strategia de Dezvoltare Economico-Socială a Comunei Corni pentru perioada 2021-2027;
Strategia de Dezvoltare Economico-Socială a Comunei Cristești pentru perioada 2021-2027;
Strategia de Dezvoltare Locală a Comunei Curtești pentru perioada 2024-2028;
Strategia de Dezvoltare Locală a comunei Drăgușeni pentru perioada 2021-2027;
Strategia de Dezvoltare Locală a Comunei Lunca pentru perioada 2021-2027;
Strategia de Dezvoltare Economică și Socială a comunei Havârna;
Strategia de Dezvoltare Durabilă a comunei Mihăileni pentru perioada 2022-2027;
Strategia de Dezvoltare a comunei Păltiniș pentru perioada 2021-2027;
Strategia de Dezvoltare Durabilă a comunei Trușești pentru perioada 2021-2027
Strategia de Dezvoltare Economico-Socială a comunei Tudora pentru perioada 2021-2027;
Strategia de Dezvoltare Economică și Socială a comunei Șendriceni;
Strategia de Dezvoltare Economico-Socială a comunei Unțeni pentru perioada 2021-2027;
Strategia de Dezvoltare Locală a comunei Vorona pentru perioada 2021-2027

DOMENIU URBANISM ȘI AMENAJAREA TERITORIULUI

LEGISLAȚIA ÎN DOMENIU

Legea nr. 350/2001 privind amenajarea teritoriului și urbanismul;
Legea nr. 351/2001 privind aprobarea Planului de amenajare a teritoriului național - Secțiunea a IV-a Rețeaua de localități;
Legea nr. 24/2007, privind reglementarea și administrarea spațiilor verzi din intravilanul localităților;
LEGE nr. 50 din 29 iulie 1991 privind autorizarea executării lucrărilor de construcții;

DOCUMENTE CU CARACTER DIRECTOR (STRATEGII, MASTER-PLANURI, PLANURI ETC.)

Strategia de dezvoltare teritorială a României;
Strategia națională de dezvoltare urbană integrată pentru orașe reziliente, verzi, incluzive și competitive 2022-2035
Planul de Dezvoltare Regională Nord-Est 2021-2027 – ADR Nord-Est;
Programul Regional Nord-Est 2021-2027 – ADR Nord-Est ;

Structuri și relații teritoriale în România - Fișe teritoriale 2014 – ESPON;
PUG-uri UATB-uri;
Strategia de Dezvoltare Teritorială 2021-2027 Oraș Săveni, jud. Botoșani;
Studiu Regenerare Urbană Orașul Săveni - Extravilanul Orașului Săveni;
Interreg VI-A NEXT Romania-Republic of Moldova;
Interreg VI-A NEXT Romania-Ukraine Programme;
PATJ Iași 2000;
Principii directe pentru Dezvoltarea teritorială durabilă a Continentului european - Comitetul Înalților Functionari (CEMAT);
Territorial Agenda of the European Union Towards a More Competitive and Sustainable Europe of Diverse Regions;
Agenda Teritorială 2030.

DOMENIU INFRASTRUCTURA TEHNICĂ MAJORĂ

LEGISLAȚIA ÎN DOMENIU

ORDIN nr. 76 din 23 ianuarie 2006 privind aprobarea Metodologiei de elaborare și competențele de avizare și aprobare a regulamentelor de exploatare și a programelor de exploatare a lacurilor de acumulare, a Normelor metodologice pentru elaborarea regulamentelor de exploatare bazinală și a Regulamentului-cadru pentru exploatarea barajelor, lacurilor de acumulare și prizelor de alimentare cu apă;

Ordonanță nr. 7 din 18 ianuarie 2023 privind calitatea apei destinate consumului uman;

Legea nr. 123 din 10 iulie 2012 energiei electrice și a gazelor naturale;

Legea îmbunătățirilor funciare nr. 138/2004;

Hotărâre nr. 793 din 26 octombrie 2016 pentru aprobarea Programului național de reabilitare a infrastructurii principale de irigații din publicat în MONITORUL OFICIAL nr. 879 din 2 noiembrie 2016.

Legea 171/1996 privind aprobarea Planului de amenajare a teritoriului național - Secțiunea a II-a Apa

DOCUMENTE CU CARACTER DIRECTOR (STRATEGII, MASTER-PLANURI, PLANURI ETC.)

Strategia locală de alimentare cu energie termică la nivelul municipiului Botoșani (2023);
Plan de Acțiune pentru Energie Durabilă al Municipiului Botoșani (2018);
Masterplan Apă Canal pentru Jud. Botoșani;
Plan de dezvoltare a rețelei electrice de distribuție Delgaz Grid 2024-2033;
Strategiei județene privind accelerarea dezvoltării serviciilor comunitare de utilități publice, actualizată 2021 – 2030;
Planul de Acțiune pentru Energie Durabilă și Climă al Municipiului Dorohoi;
PUG-uri UATB-uri;

DOMENIUL REȚELE DE CĂI DE COMUNICAȚIE ȘI TRANSPORT

LEGISLAȚIA ÎN DOMENIU

Lege nr. 198 din 9 iulie 2015 privind aprobarea Ordonanței Guvernului nr. 7/2010 pentru modificarea și completarea Ordonanței Guvernului nr. 43/1997 privind regimul drumurilor;

CFR Iași

Direcția Județeană de Drumuri și Poduri Botoșani

Direcția Regională de Drumuri și Poduri Iași

Planul de Dezvoltare Regionala Nord-Est 2021-2027, Agenția pentru Dezvoltare Regionala Nord-Est, Serviciul Politici, Strategii și Analize Teritoriale

STUDII ȘI CERCETĂRI. PUBLICAȚII DE SPECIALITATE

Studiul alternativelor de traseu (Centura Botoșani)

DOCUMENTE CU CARACTER DIRECTOR (STRATEGII, MASTER-PLANURI, PLANURI ETC.)

Strategia de dezvoltare durabilă a județului Botoșani 2021-2027;

Politica de coeziune a Uniunii Europene 2021-2027;

Agenda Teritorială 2030 - Un viitor pentru toate teritoriile;

Strategia de Dezvoltare Teritorială a României 2035;

Strategia Națională de Dezvoltare Urbană Integrată pentru Orașe Reziliente, Verzi, Incluzive și Competitive 2022-2035 (Politica Urbană a României) ;

Planul investițional pentru dezvoltarea infrastructurii de transport pentru perioada 2020 – 2030 (actualizare a MPGT al României) ;

Strategia națională de dezvoltare a ecoturismului 2019-2029 ;

Planul de Dezvoltare Regionala Nord-Est 2021-2027;

Programul Regional Nord-Est 2021-2027;

Planul Regional de acțiune pentru cultură și turism Nord-Est 2021-2027

PMUD Dorohoi;

PMUD Darabani 2021-2027;

Planul de Mobilitate Urbana Durabila 2022-2035 Oraș Săveni;

Planul operativ de acțiune pe timpul iernii pe drumurile județene din județul Botoșani - IARNA 2023 – 2024.

SURSE WEB (WEBOGRAFIE)

<https://www.mdlpa.ro/pages/sdtr>

<https://www.mdlpa.ro/uploads/articole/attachments/63b68cdf71ac9744827308.pdf>

<https://www.mmediu.ro/app/webroot/uploads/files/Plan%20Investitional%20infrastructura%20de%20transport.pdf>

<https://turism.gov.ro/web/wp-content/uploads/2022/11/SNRDT-actualizat-var-pt-HG-2023-2035.pdf>

www.cnair.ro

www.cestrin.ro

DOMENIUL STRUCTURA SOCIO-DEMOGRAFICĂ

LEGISLAȚIA ÎN DOMENIU

Legea 351/2001 privind aprobarea Planului de amenajare a teritoriului național - Secțiunea a IV-a Rețeaua de localități;

STUDII ȘI CERCETĂRI. PUBLICAȚII DE SPECIALITATE

Disparități teritoriale în România raport privind starea teritoriului 2023 - MDLAP

DOCUMENTE CU CARACTER DIRECTOR (STRATEGII, MASTER-PLANURI, PLANURI ETC.)

Strategia Județeană de Dezvoltare a Serviciilor Sociale 2019-2024;

Strategia Județeană de Dezvoltare a Serviciilor Sociale 2025-2030;

Strategiei naționale privind incluziunea socială și reducerea sărăciei pentru perioada 2022—2027

Structuri și relații teritoriale în România - Fișe teritoriale 2014 – ESPON;

Interreg VI-A NEXT Romania-Republic of Moldova;

Interreg VI-A NEXT Romania-Ukraine Programme;

PATJ Iași 2000;

Agenda Teritorială 2030

Proiectarea populației României pe regiuni de dezvoltare și județe, la orizontul 2070

Strategia de dezvoltare teritorială a României. România policentrică 2035 – Studiul de fundamentare 1: Analiza structurii și evoluției demografice;

Strategia națională pentru promovarea îmbătrânirii active și protecția persoanelor vârstnice 2023-2030;

SURSE WEB (WEBOGRAFIE)

http://www.mae.ro/sites/default/files/file/anul_2020/pdf_2020/raportul_de_tara_2020_privind_romania.pdf

Eurostat (2019) Cetățeni ai UE care locuiesc în alt stat membru - sinteză statistică

Eurostat (2020) Population projections at regional level (https://ec.europa.eu/eurostat/statistics-explained/index.php?title=Population_projections_at_regional_level)

Eurostat (2020) Population projections at regional level, https://ec.europa.eu/eurostat/statistics-explained/index.php?title=Population_projections_at_regional_level

DOMENIUL DEZVOLTARE ECONOMICĂ ȘI TURISM

LEGISLAȚIA ÎN DOMENIU

Legea 351/2001 privind aprobarea Planului de amenajare a teritoriului național - Secțiunea a VIII-a – zone cu resurse turistice;

Lege nr. 275 din 23 noiembrie 2018 privind aprobarea Ordonanței Guvernului nr. 15/2017 pentru modificarea și completarea Ordonanței Guvernului nr. 58/1998 privind organizarea și desfășurarea activității de turism în România;

STUDII ȘI CERCETĂRI. PUBLICAȚII DE SPECIALITATE

Disparități teritoriale în România raport privind starea teritoriului 2023 – MDLAP;

Studiu de cercetare privind dezvoltarea investițiilor publice în infrastructura turistică specifică din România pentru perioada 2007 – 2016 și direcțiile principale de dezvoltare a acestora – INCDT.

DOCUMENTE CU CARACTER DIRECTOR (STRATEGII, MASTER-PLANURI, PLANURI ETC.)

Strategia națională a României pentru dezvoltarea turismului 2023-2035;

Strategia Națională pentru Ocuparea Forței de Muncă 2021-2027;

Structuri și relații teritoriale în România - Fișe teritoriale 2014 – ESPON;

Planul Regional de Acțiune pentru Cultură și Turism Nord-Est 2021-2027;

Programul Regional Nord-Est 2021-2027;

Planul de acțiune al Regiunii Nord-Est România pentru dezvoltarea turismului circular pe tema rutei culturale ”Voievodul Ștefan cel Mare și Sfânt” 2023-2027;

Interreg VI-A NEXT Romania-Republic of Moldova;

Interreg VI-A NEXT Romania-Ukraine Programme;

Strategia de dezvoltare durabilă a județului Botoșani 2021-2027;

GAL Valea Siretului de Sus;

GAL Valea Bașeului de Sus;

Strategia de eficientizare a activităților privind înființarea și funcționarea centrului comunitar integrat din cadrul proiectului „POCU” ;

SIDU UATB-uri;

SURSE WEB (WEBOGRAFIE)

<https://moldovaeconomica.eu/cum-poate-fi-dezvoltata-moldova/>

<https://moldovaeconomica.eu/care-este-starea-moldovei-acum/>

<https://moldovaeconomica.eu/sase-conditii-pentru-dezvoltarea-regiunii/>

7. ANEXE

7.1. PROIECTE RELEVANTE LA NIVEL DE JUDEȚ PREVĂZUTE ÎN PLANUL DE DEZVOLTARE REGIONALĂ NORD-EST 2021-2027

UAT/ UATB	OBIECTIV DE POLITICĂ	TITLU PROIECT INFORMAȚII CONFORME CU DATELE PREZENTATE ÎN FIȘELE DE PROIECT TRANSMISE CĂTRE ADR NORD-EST DE AUTORITĂȚILE PUBLICE LOCALE
Consiliul Județean Botoșani	OP3	Modernizarea infrastructurii rutiere de drum județean DJ 282 dintre localitățile Hanesti, Vlasinesti, Saveni, Drăgușeni, Cotusca, Radauti Prut cu conectivitate directă la Vama transnațională Radauti Prut cu Republica Moldova
	OP3	Modernizarea DJ 293 Mileanca-Codreni-Puturenii-Cosusca, de la km 26+090 la km 41+050
	OP5	Consolidarea, restaurarea și punerea în valoare a Muzeului de Științe ale Naturii Dorohoi
	OP5	Modernizarea, extinderea și valorificarea durabilă a patrimoniului cultural, precum și modernizarea și extinderea infrastructurii turistice și a infrastructurilor conexe ei din cadrul Memorialului Ipotesti – Centrul Național de Studii Mihai Eminescu din județul Botoșani
	OP4	Modernizarea Spitalului Județean Botoșani „Mavromati”, prin Construire clădire cu destinație Pediatrie, B-dul Mihai Eminescu nr. 12, județul Botoșani, municipiul Botoșani și Construire clădire cu destinație Psihiatrie, Strada I.C. Bratianu nr. 116, județul Botoșani, municipiul Botoșani
	OP2	Dezvoltarea sistemului integrat de management al deșeurilor în județul Botoșani
Municipiul Botoșani	OP2	Sistem de alimentare cu apă pentru localități din zona de Nord a Județului Botoșani
	OP3	Soseaua de centură a municipiului Botoșani prin Curtesti
Municipiul Dorohoi	OP3	Centura ocolitoare a Municipiului Dorohoi
	OP2	Implementarea Planului de mobilitate urbană a Municipiului Dorohoi
	OP2	Regenerare urbană a Municipiului Dorohoi
Orașul Săveni	OP4	Construire centru de paliativ și îngrijiri pe termen lung în oraș Săveni, județ Botoșani
	OP2	Cresterea performanței energetice a blocurilor de locuințe din orașul Săveni, Județul Botoșani
	OP2	Centrala termică pe biomasa 8 MW în orașul Săveni – CT Săveni
Orașul Bucecea*	-	-
Orașul Darabani	OP4	Construcția și dotarea infrastructurii educaționale pentru învățământul primar și gimnazial în cadrul școlii Leon Danaila din orașul Darabani, județul Botoșani
	-	Modernizare străzi în orașul Darabani, județul Botoșani
	OP5	Reabilitarea, modernizarea și extinderea monumentului istoric Casa Bals din orașul Darabani, județul Botoșani
Orașul Flămânzi	OP2	Modernizarea transportului public în orașul Flămânzi, județul Botoșani
	OP1	Dezvoltarea unui parc industrial și finanțarea de start-upuri în orașul Flămânzi, județul Botoșani
	OP5	Dezvoltarea zonei Holm pt. turism și agrement în orașul Flămânzi, județul Botoșani
	OP2	Realizare sursă de apă locală și extinderea rețelelor de apă-canal în orașul Flămânzi, jud. Botoșani
	OP2	Uzina verde pentru o energie curată în orașul Flămânzi, județul Botoșani
Orașul Ștefănești	-	Modernizare străzi orășenești

7.2. PROIECTE RELEVANTE LA NIVEL DE JUDEȚ PREVĂZUTE ÎN PLANUL REGIONAL DE ACȚIUNE PENTRU CULTURĂ ȘI TURISM NORD-EST 2021-2027

NR. CRT.	LOCALIZARE (UAT)	BENEFICIAR	TITLU PROIECT	SURSA DE FINANȚARE VIZATĂ	CALENDAR ORIENTATIV DE IMPLEMENTARE	MASURA VIZATA AFERENTA DIRECTIEI STRATEGICE DIN PRACT NE
DIRECȚIA STRATEGICĂ 1 - CULTURA - FACTOR AL DEZVOLTĂRII REGIUNII						
1	Orașul Darabani	Orașul Darabani, Biblioteca Orășenească Darabani, Muzeul de Istorie și Etnografie Darabani	Reabilitarea, restaurarea și modernizarea Monumentului Istoric Casa Balș	PNRR, POR NE 2021-2027	2022-2024	1-construirea, extinderea, modernizarea, reabilitarea, dotarea cladirilor cu functii culturale, centrelor culturale, muzeelor, teatrelor, bibliotecilor
2	Orașul Darabani	Orașul Darabani	Organizarea Festivalului Internațional de tradiții „Colinda de la Darabani”	PNRR, POR NE 2021-2027	Anual. Luna decembrie	6-sprijinirea organizarii si derularii de targuri, expozitii, manifestari culturale, festivaluri program de arte performative, spectacole de teatru și concerte
3	Orașul Darabani	Orașul Darabani, Muzeul de Istorie și Etnografie Darabani, Asociația NORD	Amenajarea secției „Istorie Evreiască” a Muzeului de Istorie și Etnografie Darabani	PNRR, POR NE 2021-2027	2022-2023	4-imbunatatirea si diversificarea serviciilor culturale oferite de institutiile culturale
4	Orașul Darabani	Orașul Darabani, Muzeul de Istorie și Etnografie Darabani, Asociația NORD	Reconstrucția și modernizarea Monumentului Istoric „Prima Școală Sătească de Stat din Moldova”	PNRR, POR NE 2021-2027	2022-2021	1-construirea, extinderea, modernizarea, reabilitarea, dotarea cladirilor cu functii culturale, centrelor culturale, muzeelor, teatrelor, bibliotecilor
5	Orașul Darabani	Orașul Darabani, Comuna Pomârla, Asociația NORD	Organizarea Festivalului „Zilele Nordului”	PNRR, POR NE 2021-2027	Anual. Luna august	6-sprijinirea organizarii si derularii de targuri, expozitii, manifestari culturale, festivaluri program de arte performative, spectacole de teatru și concerte
6	Municipiul Dorohoi	Municipiul Dorohoi	Creșterea vizibilității municipiului pe harta culturală europeană și promovarea potențialului de creație al municipiului prin organizarea de evenimente din domeniul artei, meșteșugurilor, creației și tradițiilor populare	POR NE 2021-2027 Buget local	2022-2027	6-sprijinirea organizarii si derularii de targuri, expozitii, manifestari culturale, festivaluri program de arte performative, spectacole de teatru și concerte
7	Municipiul Botosani	UAT Municipiul Botosani, Consiliul Judetean Botosani, Directia Judeteana pentru Cultura si Patrimoniul National Botosani	Reabilitare/modernizare/extindere imobil cu functie culturala - Cinema Unirea, in vederea infiintarii unui centru cultural	POR NE 2021-2027 Interreg Next RO - UA 2021 - 2027 Interreg Next RO - MD 2021 - 2021 Granturile Spațiului Economic European (SEE) și Norvegiene 2021 - 2027 Bugetul local	2021-2027	1-construirea, extinderea, modernizarea, reabilitarea, dotarea cladirilor cu functii culturale, centrelor culturale, muzeelor, teatrelor, bibliotecilor
8	Municipiul Botosani	UAT Municipiul Botosani, Consiliul Judetean Botosani, Directia Judeteana pentru Cultura si Patrimoniul National Botosani	Reabilitare/modernizare imobil cu functie culturala - Gradina de Vara din vecinatatea Teatrului Mihai Eminescu Botosani	POR NE 2021-2027 Interreg Next RO - UA 2021 - 2027 Interreg Next RO - MD 2021 - 2021 Granturile Spațiului Economic European (SEE) și Norvegiene 2021 - 2027 Bugetul local	2021-2027	1-construirea, extinderea, modernizarea, reabilitarea, dotarea cladirilor cu functii culturale, centrelor culturale, muzeelor, teatrelor, bibliotecilor

NR. CRT.	LOCALIZARE (UAT)	BENEFICIAR	TITLU PROIECT	SURSA DE FINANȚARE VIZATĂ	CALENDAR ORIENTATIV DE IMPLEMENTARE	MASURA VIZATA AFERENTA DIRECTIEI STRATEGICE DIN PRACT NE
9	Municipiul Botosani	UAT Municipiul Botosani, Partener 1 Consiliul Județean Botosani, Partener 2 Directia Judeteana pentru Cultura Botoșani; Partener 3 CNIPT Botoșani.	Reabilitarea, punerea în valoare și întreținerea monumentelor istorice și culturale din Municipiul Botosani	POR NE 2021-2027 Interreg Next RO - UA 2021 - 2027 Interreg Next RO - MD 2021 - 2021 Granturile Spațiului Economic European (SEE) și Norvegiene 2021 - 2027 Bugetul local	2021 - 2027	
10		UAT Județul Botoșani – Consiliul Județean	“Casele Goilav – reabilitare, restaurare și valorificare durabilă în vederea transformării în „Centrul Multifuncțional pentru Cultură și Artă Tradițională Botoșani”	POR Nord-Est 2021-2027 Bugetul local	2022 - 2027	
11	Comuna George Enescu	MUZEUL JUDEȚEAN BOTOȘANI, UAT Județul Botoșani – Consiliul Județean	Reabilitarea Casei Memoriale „George Enescu” din Liveni - “History and Music – values that bring us together”	Programului Operațional Comun România- Republica Moldova 2014-2020	2021-2023	
12	Comuna Mihai Eminescu	Beneficiar: UAT Județul Botoșani – Consiliul Județean Partener: Memorialul Ipotești	„Modernizarea, extinderea și valorificarea durabilă a patrimoniului cultural, precum și modernizarea și extinderea infrastructurii turistice și a infrastructurilor conexe ei din cadrul Memorialului Ipotești – Centrul Național de Studii Mihai Eminescu din județul Botoșani”	POR Nord-Est 2021-2027	2023-2025	
DIRECTIA STRATEGICA 2 - VALORIFICAREA DURABILA A POTENTIALULUI TURISTIC						
1	Orașul Darabani	Orașul Darabani, Protopopiatul Darabani, Parohia Sf. Nicolae Darabani	Reabilitare și restaurare a Monumentului Istoric Ansamblul Bisericii Sf. Nicolae	POR Nord-Est 2021-2027	2022-2024	1-valorificarea durabila a patrimoniului cultural, istoric, religios (reabilitarea, protejarea și promovarea acestor bunuri culturale în beneficiul turistilor și comunitatilor locale, fara degradarea biodiversitatii)
2	Județul Botoșani	Municipiul Dorohoi	Descoperirea județului pe bicicletă, includerea traseului în traseele existente la nivel național	POR Nord-Est 2021-2027, bugetul local	2022-2027	5-dezvoltarea infrastructurii de cicloturism
3	Municipiul Dorohoi	Municipiul Dorohoi	Modernizarea spațiilor și a parcurilor tematice	POR Nord-Est 2021-2027, bugetul local	2022-2027	10-dezvoltarea infrastructurii de agrement - parcuri tematice, parcuri stiintifice – educationale, parcuri de aventuri, aquaparcuri, alte infrastructuri care sustin practicarea turismului de agrement
4	Municipiul Botosani	UAT MUNICIPIUL BOTOSANI / Parohia de Rit Vechi “Nasterea Maicii Domnului” CIF 6481965	Restaurarea, consolidarea patrimoniului, imbunatatirea categoriei functionale a conservarii imobilului, bisericii ortodoxe de rit vechi “Nasterea Maicii Domnului” din Municipiul Botosani (Biserica lipovenească)	POR Nord-Est 2021-2027	2021-2025	1-valorificarea durabila a patrimoniului cultural, istoric, religios (reabilitarea, protejarea și promovarea acestor bunuri culturale în beneficiul turistilor și

NR. CRT.	LOCALIZARE (UAT)	BENEFICIAR	TITLU PROIECT	SURSA DE FINANȚARE VIZATĂ	CALENDAR ORIENTATIV DE IMPLEMENTARE	MASURA VIZATA AFERENTA DIRECTIEI STRATEGICE DIN PRACT NE
5	Municipiul Botosani	UAT Municipiul Botosani, Consiliul Judetean Botosani, Directia Judeteana pentru Cultura si Patrimoniul National Botosani.	Promovarea si valorificarea durabila a potentialului turistic al Municipiului Botosani	POR Nord-Est 2021-2027 Interreg Next RO - UA 2021 - 2027 Interreg Next RO - MD 2021 - 2021 Granturile Spațiului Economic European (SEE) și Norvegiene 2021 - 2027 Bugetul local	2021-2027	comunitatilor locale, fara degradarea biodiversitatii)
6	Municipiul Botosani	MUZEUL JUDEȚEAN BOTOȘANI UAT Județul Botoșani – Consiliul Județean	Consolidarea, restaurarea și punerea în valoare a Muzeului Județean Botoșani	CNI	2021-2025	
7	Municipiul Botosani	Muzeul Județean Botoșani, UAT Județul Botoșani – Consiliul Județean	Consolidarea, restaurarea și punerea în valoare a Muzeului de Științe ale Naturii Dorohoi	Institutul Național al Patrimoniului/buget national/buget local/ POR Nord-Est 2021- 2027	2021-2024	
DIRECTIA STRATEGICA 3 - SPRIJINIREA DIGITALIZARII SECTORULUI CULTURAL SI TURISTIC						
1	Orașul Darabani	Orașul Darabani, Biblioteca Orășenească Darabani, Muzeul de Istorie și Etnografie Darabani	Digitalizarea resurselor Bibliotecii Orășenești Darabani și a Muzeului de Etnografie și Istorie Darabani	PNRR, Programul Operațional Creștere Inteligentă, Digitalizare și Instrumente Financiare	2022-2024	1-digitalizarea resurselor culturale ale bibliotecilor si muzeelor
2	Municipiul Dorohoi	Municipiul Dorohoi	Îmbunătățirea accesului și creșterea calității serviciilor de referință și informare oferite de biblioteca Municipală Dorohoi	POR NE 2021-2027, buget local	2022-2027	
DIRECTIA STRATEGICA 5 -DEZVOLTAREA STRUCTURILOR ASOCIATIVE / ORGANIZATIILOR DE MANAGEMENT A DESTINATIEI (OMD).						
1	Orașul Darabani	Orașul Darabani	Parteneriat public-privat pentru realizarea unor rute culturale locale	PNRR POR Nord-Est 2021-2027	2022-2024	1-realizarea unor parteneriate public- private, prin asocierea autoritatilor publice locale, cu platitori de taxa speciala pentru promovare turistica din regiune (OMD-uri)

7.3. PROIECTE RELEVANTE ÎN CURS DE IMPLEMENTARE/ PROPUSE DE CONSILIUL JUDEȚEAN BOTOȘANI⁸³

DENUMIREA PROIECTULUI	DOMENIU	RESPONSABILI ȘI PARTENERI	STADIU DE MATURITATE (IANUARIE 2025)	ORIZONT DE TIMP
Îmbunătățirea condițiilor de transport pentru elevii din Județul Botoșani, prin achiziționarea de microbuze școlare „verzi”	calitatea mediului și resursele naturale	UAT Județul Botoșani - beneficiari directi: Comuna Cristinești, Comuna Ungureni, Comuna Mihălășeni, Comuna Avrămeni, Comuna Albești, Comuna Santa- Mare, Comuna George Enescu, Comuna Todireni, Comuna Coșula, Comuna Corni, Comuna Gorbănești, Comuna Stăuceni, Comuna Vorniceni, Comuna Călărași, Comuna Tudora, Comuna Roma, Comuna Păltiniș, Comuna Prăjeni, Comuna Lozna, Comuna Văculești, Comuna Leorda, Comuna Căndești, Comuna Hlipiceni, Comuna Cristești, Comuna Vorona, Comuna Hilișeu- Horia, Comuna Vlădeni, Comuna Trușești, Comuna Vârful Câmpului, Comuna Știubieni, Comuna Lunca, Comuna M. Eminescu, Comuna Răuseni, Comuna Drăgușeni, Comuna Hănești, Comuna Broscăuți.	În implementare	scurt (următorii 3 ani)
Creșterea eficienței energetice prin utilizarea energiei neconvenționale generate de panouri fotovoltaice la UAMS Sulița	calitatea mediului și resursele naturale	Unitatea de Asistența Medico - Sociala Sulița	Mediu	scurt (următorii 3 ani)
Centrală Fotovoltaică cu puterea de 99,36 KWp la Sanatoriul de Neuropsihiatrie Podriga, județul Botoșani	calitatea mediului și resursele naturale	Sanatoriul de Neuropsihiatrie Podriga	Mediu	scurt (următorii 3 ani)
Îmbunătățirea Infrastructurii Educaționale A Unităților De Învățământ Special Și Conexe Din Subordinea Consiliului Județean Botoșani	Infrastructura de servicii publice (sănătate, educație, asistență socială, cultură)	UAT Județul Botoșani, Beneficiari: Școala Profesională Specială „Sfântul Stelian” Botoșani, Centrul Județean de Resurse și de Asistență Educațională Botoșani, Școala Profesională Specială „Ion Pillat” Dorohoi	În implementare	scurt (următorii 3 ani)
“Îmbunătățirea capacității instituționale a Spitalului Județean de Urgență “Mavromati” Botoșani, în vederea prevenirii infecțiilor nosocomiale”	Infrastructura de servicii publice (sănătate, educație, asistență socială, cultură)	UAT Județul Botoșani prin Consiliul Județean Botoșani în parteneriat cu Spitalul Județean de Urgență “ Mavromati” Botoșani.	Avansat	scurt (următorii 3 ani)
Proiect de investiții pentru obiectiv noi de infrastructură tehnico-edilitară de interes zonal sau județean - Piste intra si inter comunale pentru biciclisti	dezvoltarea mediului rural	Consiliul Judetean, Directia ;Directia Judeteana de Drumuri si Poduri Botosani;Primarii comunale;	Incipient (idee)	lung (următorii 10 ani)
CONNECTAȚI PENTRU SĂNĂTATEA OAMENILOR - CONNECT	Infrastructura de servicii publice (sănătate, educație, asistență socială, cultură)	Consiliul Județean Botoșani, în calitate de Lider și Consiliul Raional Anenii Noi, Republica Moldova, în calitate de Partener	Mediu	scurt (următorii 3 ani)
Promovarea turismului digital în zona transfrontalieră România-Republica Moldova cu impact asupra incluziunii sociale - Promodigi-T	infrastructura pentru turism	Județul Botoșani (RO), în calitate de Beneficiar Lider și Primăria Orașului Vadul lui Vodă (MD), în calitate de Partener	Mediu	scurt (următorii 3 ani)
„Renovare integrată prin consolidare seismică și renovare energetică moderată a sediului SPCEP Botoșani”	calitatea mediului și resursele naturale	U.A.T. Județul Botoșani - Consiliul Județean	În implementare	scurt (următorii 3 ani)
ORIZONTURI EDUCAȚIONAL-ARTISTICE DINCOLO DE FRONTIERE - EdAH	Infrastructura de servicii publice (sănătate,	Consiliul Județean Botoșani, în calitate de Beneficiar lider și Consiliul Local Ivano-Frankivsk, în calitate de Beneficiar 1.	Mediu	scurt (următorii 3 ani)

⁸³ Transmise în procesul de elaborare PATJ în noiembrie 2024, actualizat ianuarie 2025

DENUMIREA PROIECTULUI	DOMENIU	RESPONSABILI ȘI PARTENERI	STADIU DE MATURITATE (IANUARIE 2025)	ORIZONT DE TIMP
	educație, asistență socială, cultură)			
Modernizarea, extinderea și valorificarea durabilă a patrimoniului cultural, precum și modernizarea și extinderea infrastructurii turistice și a infrastructurilor conexe ei din cadrul Memorialului Ipotești – Centrul Național de Studii Mihai Eminescu din județul Botoșani	Patrimoniul construit, patrimoniul imaterial, patrimoniul mobil	UAT Județul Botosani	Documentația SF+PT realizată prin POAT, finalizat 2023	scurt (următorii 3 ani)
Dotarea cu echipamente medicale adecvate pentru îmbunătățirea programului de screening al nou-născuților din cadrul Secției Exterioare Obstetrică-Ginecologie a Spitalului Județean de Urgență „Mavromati” Botosani	Infrastructura de servicii publice (sănătate, educație, asistență socială, cultură)	U.A.T. Județul Botoșani - Lider parteneriat/Partener 1, Spitalul Județean de Urgență "Mavromati" Botoșani – Membru 2/ Partener 2	În implementare	scurt (următorii 3 ani)
Modernizarea infrastructurii rutiere de drum județean DJ 282 dintre localitățile: Hănești, Vlăsinești, Săveni, Drăgușeni, Coțușca, Rădăuți Prut cu conectivitate directă la Vama transnațională Rădăuți-Prut cu Republica Moldova	infrastructura de căi de comunicații și transport	UAT Județul Botosani	Documentația SF+PT realizată în cadrul POAT, finalizat 2023	scurt (următorii 3 ani)
Creșterea Absorbției Fondurilor UE Prin Consolidarea Capacității Instituționale În Regiunea Dunării - ICB-DR	guvernanță, dezvoltare și cooperare instituțională	Administrația Publică Locală Orașul Leova lider al parteneriatului și următorii parteneri: Consiliul Județean Botoșani, Zona Metropolitană Botoșani, Comuna Gorbănești (Jud. Botoșani), Comuna Ivănești (Jud. Vaslui), Comuna Pădureni (jud. Vaslui), Camera de Industrie și Comerț Brașov, Institutul de Administrare Publică din cadrul USM Moldova, Autoritatea Publică Locală Orașul Drochia (Republica Moldova), Autoritatea Publică Locală Municipality Ungheni (Republica Moldova) și Consiliul Local Noua Suliță (Novoselytsya Ucraina).	Mediu	scurt (următorii 3 ani)
Spații Incluzive Și Stimulative Pentru Educație Progresivă, Inovatoare Și Receptivă - INSPIRE	Infrastructura de servicii publice (sănătate, educație, asistență socială, cultură)	Consiliul Județean Botoșani, în calitate de Beneficiar 1 și Consiliul Local Ivano-Frankivsk, în calitate de Beneficiar lider.	Mediu	scurt (următorii 3 ani)
„Muzeul în continuare” – Muzeul transfrontalier „Mihai Eminescu”	Cooperare teritorială la nivel transfrontalier	Memorialul Ipotești – Centrul național de Studii „Mihai Eminescu” - partener și Universitatea de Stat „Alec Russo” din Bălți - Lider	Mediu	lung (următorii 10 ani)
Renovare energetică moderată a clădirii Bucătărie-Spălătorie, magazie alimente, corp H, a Spitalului Județean de Urgență Mavromati Botoșani	calitatea mediului și resursele naturale	UAT Județul Botoșani prin Consiliul Județean	În implementare	scurt (următorii 3 ani)
SmartLib	Dezvoltare socială - cooperare transfrontalieră	Biblioteca Județeană ”Mihai Eminescu” Botoșani, în calitate de Beneficiar lider și Direcția Cultură Primăria Bălți, în calitate de Beneficiar 1	Mediu	lung (următorii 10 ani)
Reabilitare, restaurare și valorificare durabilă a Casei Goilav în vederea transformării în Centru Multifuncțional pentru Cultură și Artă Tradițională Botoșani	Patrimoniul construit, patrimoniul imaterial, patrimoniul mobil	UAT Județul Botoșani – Consiliul Județean	Faza elaborare PTh – Pregătire documentație în vederea depunerii în cadrul PR NE 2021-2027	scurt (următorii 3 ani)
Muzeu Etnografic în aer liber în municipiul sau în județul Botoșani	patrimoniul natural	Muzeul Județean Botoșani	Incipient (idee)	mediu (următorii 5 ani)

DENUMIREA PROIECTULUI	DOMENIU	RESPONSABILI ȘI PARTENERI	STADIU DE MATURITATE (IANUARIE 2025)	ORIZONT DE TIMP
Marea Nordului	infrastructura pentru turism	UAT Județul Botoșani, în parteneriat cu UAT Orașul Ștefănești și proprietari privați a terenului	Incipient (idee)	mediu (următorii 5 ani)
Centru De Diagnostic - Darabani	Infrastructura de servicii publice (sănătate, educație, asistență socială, cultură)	UAT Judetul Botoșani, în parteneriat cu UAT Orașul Darabani și Spitalul Judetean Mavromati Botosani.	Incipient (idee)	scurt (următorii 3 ani)
Biblioteca mobilă	Infrastructura de servicii publice (sănătate, educație, asistență socială, cultură)	Biblioteca Județeană ”Mihai Eminescu” Botoșani	Incipient (idee)	scurt (următorii 3 ani)
Drum Expres A7 – Suceava - Botoșani	infrastructura de căi de comunicații și transport	CJ Suceava si CJ Botosani	În implementare	mediu (următorii 5 ani)
Modernizarea infrastructurii rutiere de drum județean DJ 282 dintre localitățile: Hănești, Vlăsinești, Săveni, Drăgușeni, Coțușca, Rădăuți Prut cu conectivitate directă la Vama transnațională Rădăuți Prut cu Republica Moldova”, Cod SMIS 323710	infrastructura de căi de comunicații și transport	CJ Botosani	În implementare	scurt (următorii 3 ani)
„Renovare energetică moderată a clădirii Secției Exterioare Obstetrică-Ginecologie a Spitalului Județean de Urgență Mavromati Botoșani	Infrastructura de servicii publice (sănătate, educație, asistență socială, cultură)	Investitor este U.A.T. Județul Botoșani. Partener Spitalul Județean de Urgență „Mavromati” Botoșani	În implementare	scurt (următorii 3 ani)
„Realizare Parc Fotovoltaic Al Județului Botoșani, Cu Putere Maximă De 1MW”	utilizarea energiilor regenerabile	Investitor este U.A.T. Județul Botoșani. Partener Spitalul Județean de Urgență „Mavromati” Botoșani	În contractare	mediu (următorii 5 ani)
„Construire Pavilion B al U.A.M.S Dr. Elena Popovici , în oraș Flămânzi, Județul Botoșani”	Infrastructura de servicii publice (sănătate, educație, asistență socială, cultură)	CJ Botoșani si UAMS Flămânzi	În implementare	scurt (următorii 3 ani)
"Construcții locuințe de serviciu destinate închirierii” în strada Ștefan cel Mare, nr. 39, Botoșani conform H.G. nr.719/2016”	locuirea	Agenției Naționale pentru Locuințe	Mediu	mediu (următorii 5 ani)
„Reabilitare și dotare imobil situat în Calea Națională nr. 64 Biblioteca Județeană + Corpul B al Consiliului Județean Botoșani ”	Patrimoniul construit, patrimoniul imaterial, patrimoniul mobil	Compania Națională de Investiții – C.N.I. S.A. București	Mediu	scurt (următorii 3 ani)
„Ambulatoriu de specialitate si spitalizare de zi la Spitalul Judetean de Urgenta ‚Mavromati Botosani’ mun. Botosani, jud. Botosani”	Infrastructura de servicii publice (sănătate, educație, asistență socială, cultură)	Compania Națională de Investiții – C.N.I. S.A. București	Mediu	mediu (următorii 5 ani)
„Reabilitarea, Restaurarea Și Valorificarea Durabilă A Muzeului Județean Botoșani”	Patrimoniul construit, patrimoniul imaterial, patrimoniul mobil	Compania Națională de Investiții – C.N.I. S.A. București	Mediu	mediu (următorii 5 ani)

DENUMIREA PROIECTULUI	DOMENIU	RESPONSABILI ȘI PARTENERI	STADIU DE MATURITATE (IANUARIE 2025)	ORIZONT DE TIMP
„Consolidare, restaurare și punere în valoare a Muzeului de Științele Naturii Dorohoi, județul Botoșani, Municipiul Dorohoi, str. Alexandru Ioan Cuza, nr. 43 ”	Patrimoniul construit, patrimoniul imaterial, patrimoniul mobil	Institutul Național al Patrimoniului ordonatorul principal de credite - Ministerul Culturii, finanțat prin „Programul național de restaurare a monumentelor istorice”	Mediu	mediu (următorii 5 ani)
“Modernizare și extindere Secția de Oncologie, str. Marchian, nr. 11, mun. Botoșani, jud. Botoșani”	Infrastructura de servicii publice (sănătate, educație, asistență socială, cultură)	Compania Națională de Investiții – C.N.I. S.A. București	Mediu	mediu (următorii 5 ani)
Lucrari de consolidare pentru reducerea riscului seismic și lucrari de intervenție pentru creșterea eficienței energetice la Cladire Protecție Civile , din municipiul Botoșani, str.Octav onicescu nr.44, județ Botoșani	Patrimoniul construit, patrimoniul imaterial, patrimoniul mobil	C.J.Botoșani / M.D.L.P A	Mediu	scurt (următorii 3 ani)
Lucrări de consolidare pentru reducerea riscului seismic la clădirea sanatoriului de neuropsihiatrie din sat Podriga, comuna Drăgușeni, județul Botoșani	Infrastructura de servicii publice (sănătate, educație, asistență socială, cultură)	Sanatoriu Podriga CJ Botosani	În implementare	mediu (următorii 5 ani)
Cresterea eficienței energetice si gestionarea inteligenta a energiei corp A, B, C, din str. Marchian nr.11	Patrimoniul construit, patrimoniul imaterial, patrimoniul mobil	C.J.Botoșani Spital Județean Botoșani	Mediu	mediu (următorii 5 ani)
„Modernizare DJ 294A, Avrămeni – Panaitoia – D. Cantemir - DN 24, km 2+100 – 9+910 județul Botoșani”,	infrastructura de căi de comunicații și transport	DJDP	Avansat	scurt (următorii 3 ani)
„Modernizare DJ 293A, Coțușca-Viișoara Mică - Viișoara, km 1+010 - 7+000, județul Botoșani”,	infrastructura de căi de comunicații și transport	DJDP	Avansat	scurt (următorii 3 ani)
„Modernizare DJ 291K, DJ 291B (Lozna) – Călinești – DN 29C - Talpa, km 0+000 – 7+009, județul Botoșani”,	infrastructura de căi de comunicații și transport	DJDP	Mediu	mediu (următorii 5 ani)
„Modernizare DJ 294B, Ștefănești – Murguța – Dobârceni, km 2+400 – 13+010, județul Botoșani”	infrastructura de căi de comunicații și transport	DJDP	Mediu	scurt (următorii 3 ani)
„Modernizare DJ 291D, Oroftiana, km 31+000 - 33+000 și Baranca-Bajura, km 38+000 – 46+008, județul Botoșani”,	infrastructura de căi de comunicații și transport	DJDP	Mediu	scurt (următorii 3 ani)
Modernizare DJ 293 Mileanca-Codreni-Puțurenii-Coțușca, km 26+090-41+050, județul Botoșani	infrastructura de căi de comunicații și transport	DJDP	În implementare	scurt (următorii 3 ani)
Consolidare versant și modernizare DJ 296, Botoșani– Cișmea–Roma, km 2+100 – 4+700	infrastructura de căi de comunicații și transport	CNI/DJDP	În implementare	mediu (următorii 5 ani)
Consolidare versant și modernizare DJ 296, Roma, km 11+480-12+320	infrastructura de căi de comunicații și transport	CNI/DJDP	În implementare	mediu (următorii 5 ani)
Consolidare versant și modernizare DJ 296, Roma – Nicșeni, km 14+000-15+380	infrastructura de căi de comunicații și transport	CNI/DJDP	În implementare	mediu (următorii 5 ani)
Consolidare versant și modernizare DJ 296, Nicșeni – Dorobanți, km 18+400-18+950	infrastructura de căi de comunicații și transport	CNI/DJDP	În implementare	mediu (următorii 5 ani)

DENUMIREA PROIECTULUI	DOMENIU	RESPONSABILI ȘI PARTENERI	STADIU DE MATURITATE (IANUARIE 2025)	ORIZONT DE TIMP
Reabilitare pod Talpa de pe DJ 291	infrastructura de căi de comunicații și transport	DJDP Botoșani DJDP Suceava	În implementare	mediu (următorii 5 ani)
Transport ”verde” pentru elevii Județului Botoșani Furnizare de microbuze hibride plug-in pentru elevi	utilizarea energiilor regenerabile	CJ Botoșani	Incipient (idee)	scurt (următorii 3 ani)
Diversificarea serviciilor de bibliotecă	Infrastructura de servicii publice (sănătate, educație, asistență socială, cultură)	Biblioteca Județeană ”Mihai Eminescu” Botoșani	Incipient (idee)	scurt (următorii 3 ani)
Extindere și amenajare spații depozitare pentru colecțiile Bibliotecii Județene ”Mihai Eminescu” Botoșani	Infrastructura de servicii publice (sănătate, educație, asistență socială, cultură)	Biblioteca Județeană ”Mihai Eminescu” Botoșani	Incipient (idee)	scurt (următorii 3 ani)
Renovarea Secției împrumut carte pentru copii din cadrul Bibliotecii Județene ”Mihai Eminescu” Botoșani	Infrastructura de servicii publice (sănătate, educație, asistență socială, cultură)	Biblioteca Județeană ”Mihai Eminescu” Botoșani	Incipient (idee)	scurt (următorii 3 ani)
Varianta de ocolire Botosani etapa 1	infrastructura de căi de comunicații și transport	ADI Zona Metropolitană Botoșani în parteneriat cu CNAIR	Avansat	scurt (următorii 3 ani)
Identificarea ariilor protejate și a monumentelor naturii in judetul Botoșani	calitatea mediului și resursele naturale	CJ -BT, ANANP, DS- BT, APM -BT etc.	Incipient (idee)	scurt (următorii 3 ani)

7.4. PROIECTE RELEVANTE ÎN CURS DE IMPLEMENTARE / PROPUSE DE UATB-URILE DIN JUDEȚUL BOTOȘANI⁸⁴

NR.	UATB	DENUMIRE PROIECTE	STADIU (2024, revizie 01.2025)	ORIZONT DE TIMP
1	Municipiul Botoșani	„Șoseaua De Centură A Municipiului Botoșani prin Curtești” (Varianta de Ocolire Botoșani – etapa 1	În derulare PT și Detalii de execuție	
		Achiziție servicii de elaborare a Studiului de Fezabilitate pentru Varianta de Ocolire Botoșani – etapa 2	În derulare	
		Susținerea transportului alternativ prin realizarea unui circuit de piste de biciclete la nivelul municipiului Botoșani - Finanțare PNRR	Faza D.A.L.I.	2026
		“Educație pentru adulți, resursă și necesitate pentru dezvoltarea locală – ADUE „ERASMUS +	Proiecte aprobate pentru inițiere	
		Pregătire profesională a funcționarilor din primărie la nivelul administrației publice din zona europeană	Proiecte aprobate pentru inițiere	
		Crearea sistemului integrat I.S.U. la nivelul Zona Metropolitană Botoșani	Proiecte aprobate pentru inițiere	
		reșterea nivelului de securitate în școli prin implementarea sistemului de supraveghere video, antifracție și antiincendiu (Big Brother), la nivelul Zonei Metropolitane Botoșani	Proiecte aprobate pentru inițiere	
		Elaborare circuit turistic și promovare (Ipotești, Stâncești, Baisa, Botoșani, Zosin, Tocileni, Agafton, Popas Cucorăni), asociat cu zonele Vorona, Coșula – realizare și tipărire Album turistic al ZMBT în limba română și limba engleză	Proiecte aprobate pentru inițiere	
		Realizare Incubator de afaceri pentru valorificare potențial local “, în orașul Bucecea și comuna Răchiți, cu extindere și în celelalte comune membre.	Proiecte aprobate pentru inițiere	
		Extindere rețea de alimentare cu apă și de canalizare	Proiecte aprobate pentru inițiere	
		Strategie de dezvoltare a serviciilor de utilități publice în ZMBT	Proiecte aprobate pentru inițiere	
		“Transport public metropolitan” (Transport public în Zona Metropolitană Botoșani)	Proiecte aprobate pentru inițiere	
		Studiu de Fezabilitate canalizare zona Botosani-Curtesti		
Traseu SF Centura Botosani -Stauceni				

NR.	UATB	DENUMIRE PROIECTE	STADIU (2024, revizie 01.2025)	ORIZONT DE TIMP	
2	Municipiul Dorohoi	Proiecte în derulare			
		„Construire Centru Cultural <George Enescu>, municipiul Dorohoi”	Faza SF	5 ani	
		„Varianta de Ocolire a Municipiului Dorohoi, județ Botoșani”	Traseu propus - intravilanul și extravilanul orașului Dorohoi și a comunelor Văculești, Șendriceni, Broscăuți, județul Botoșani		5 ani
		„Dezvoltarea Arterei <Podu Înalt>”		5 ani	
		„Dezvoltarea Axei Culturale a Municipiului Dorohoi”		5 ani	
		Investiția „Amenajarea Zonei Brazi” - Hub sportiv		5 ani	
		Obiectivul de investiții „Pădure urbană”		5 ani	
		„Parc fotovoltaic pentru consum propriu în municipiul Dorohoi, județul Botoșani”	În evaluare		
		Înființarea unor instalații de producere a compostului/biogazului	Idee SIDU		
		3	Oraș Bucecea	- Extindere capacitate stație 110 kV	
- Modernizare și asfaltare drumuri de interes local / județean				10 ani	
- Înființare sistem epurare + rețea canalizare pentru toate localitățile orașului Bucecea prin POIM				10 ani	
- Extindere sistem supraveghere video în orașul Bucecea și în localitățile componente				10 ani	
- Amenajare platforme colectare deșeuri provenite din diverse activități				10 ani	
- Reabilitare și modernizare liceu tehnologic (oraș Bucecea)				10 ani	
- Construirea unui centru medical performant (oraș Bucecea)				10 ani	
- înființare sistem de distribuție gaze naturale în localitatea Călinești, din cadrul UAT Bucecea, Jud. Botoșani	Pregătire dosar pentru semnare contract			5 ani	

⁸⁴ Transmise în procesul de elaborare PATJ în perioada decembrie 2023-februarie 2024

NR.	UATB	DENUMIRE PROIECTE	STADIU (2024, revizie 01.2025)	ORIZONT DE TIMP
		- reabilitarea, modernizarea și dotarea școlii nr. 1-Corpul B(P), Oraș Bucecea, Județul Botoșani	DALI	5 ani
		- extindere și modernizare sistem de iluminat public în orașul Bucecea, Județul Botoșani	Faza obținere finanțare - DALI	5 ani
		- asigurarea participării la un proces educațional de calitate, modern și incluziv prin dotarea unităților de învățământ preuniversitar și a unităților conexe din Orașul Bucecea, Județul Botoșani	Licitație	5 ani
		- realizare piste pentru biciclete	În curs de execuție	5 ani
		- reabilitare clădire sediu primărie	Încheiere contract de execuție	
		- reabilitare clădire Casa Căsătoriilor	Încheiere contract de execuție	
		- Realizare parc fotovoltaic - investitor CJ Botosani;	Faza PT	
		- Realizare parc eolian în Bucecea, Călinesti	Faza PT	
		- Program pentru persoane fizice de accesare a fondurilor de mediu pentru montarea de pnouri fotovoltaice		
4	Oraș Darabani	----- Folder cu strategia și chestionarul -----		
		Anexa 1. Proiecte de dezvoltare la nivelul anului 2024 ale UAT Oraș Darabani		
		2. Anexa_plan investitional PMUD		
		Construirea de capacitati de productie a energiei electrice produse din surse regenerabile pentru autoconsum, Orasul Darabani, Judetul Botosani		
5	Oraș Flămânzi	Dezvoltarea unui parc industrial/ zonă de dezvoltare economică în zona periurbană a orașului Flămânzi	Faza SF	Perioada: 2024-2027
		Extinderea infrastructurii de apă și canalizare, gaze naturale și rutiere la 90 % din orașul Flămânzi	Faza SF	Perioada: 2024-2027
		Crearea unei zone de agrement în zona Holm a orașului Flămânzi (parc de aventură/ pârtie de schi/ trasee turistice)	Idee	Perioada: 2024-2027
		Capacități de producere a energiei din surse regenerabile de energie, pentru consumul propriu în orașul Flămânzi	Faza SF	Perioada: 2024-2025
6	Oraș Săveni	-Extinderea și reabiltarea rețelelor de alimentare cu apă și canalizare;		5 ani
		-Înființarea sistemului de distribuție gaze naturale ;		5 ani

NR.	UATB	DENUMIRE PROIECTE	STADIU (2024, revizie 01.2025)	ORIZONT DE TIMP
7	Oraș Ștefănești	-Actualizarea PUG,		5 ani
		- Construire pista bob pe șine , pârtie de schi cu două instalații de transport pe cablu ,		5 ani
		- Construire bazin de înot și centru SPA		5 ani
		Reabilitare, modernizare și dotare cinematograf Prutul, Oraș Ștefănești (Avizat) Valoare: 12 844 662,90 lei	Avizat	
		Construire cămin cultural în localitatea Bobulești, Oraș Ștefănești (Avizat) Valoare: 3 303 195,52 lei	Avizat	
		Extinderea fondului locativ prin construire de locuințe sociale.		10 ani
		Dezvoltarea (extindere, modernizare) infrastructura de utilități publice (apă, canalizare, electricitate, distribuție gaze, telefonie și televiziune).		10 ani
8	Adășeni	Facilitarea interacțiunii cu cetățenii –digitalizare urbană		10 ani
		- Înființare platformă comunală pentru gunoi de grajd		
		- Înființarea unui centru de colectare a deșeurilor prin aport voluntar		
9	Albești	- Modernizare drumuri de interes local		
		- Eficientizare energetică școală (sat Buimăceni, T. Vladimirescu)		
		- Eficientizare energetică cămin cultural (sat Jijia)		
		- Rețea de alimentare cu apă (implementat 40%) (sat T. Vladimirescu)	În curs de realizare	
		- Parc panouri fotovoltaice		5 ani
		- CAV		5 ani
		- Platformă pentru gunoi de grajd		5 ani
- Locuințe nZEB pentru tineri		5 ani		
- Dispensar CCI		5 ani		
- Extindere canalizare (sat Buimăceni, Jijia, T. Vladimirescu)		5 ani		
- Alimentare cu apă (sat Coștiugeni, Mășcăteni)		5 ani		
- Rețea de alimentare cu gaze		10 ani		

NR.	UATB	DENUMIRE PROIECTE	STADIU (2024, revizie 01.2025)	ORIZONT DE TIMP
10	Avrămeni	- Extindere rețea de alimentare cu apă în toate satele comunei Avrămeni;		5 ani
		- Reabilitare energetică Școală Gimnazială Timuș, Dimitrie Cantemir, Aurel Vlaicu și Ichimeni;		5 ani
		- Construire centru de zi pentru copii;		5 ani
		- Construire centru de incluziune socială;		5 ani
		- Modernizarea sistemului de iluminat stradal;		5 ani
		- Asfaltarea tuturor drumurilor satelor din comuna Avrămeni;		5 ani
		- Construire sală de sport.		5 ani
		- Creșterea eficienței energetice în sediul primăriei comunei Avrămeni;		
		- Asfaltare 10.5 km în satele Timuș, Dimitrie Cantemir, Panaitoia, Avrămeni, Aurel Vlaicu și Tudor Vladimirescu;		
		- Sistem de supraveghere în toate satele din comuna Avrămeni;		
11	Bălușeni	- Modernizarea infrastructurii de bază		10 ani
		- Dezvoltare rețele alimentare cu gaze naturale		10 ani
		- Reabilitare, modernizare și dotare școli		
		- Construire dispensar uman(realizat 75%)	În curs de realizare	
12	Blândești	- Construcție Cămin Cultural în comuna Blândești		5 ani
		- Eficientizarea energetică a sistemului de iluminat public		5 ani
		- Alimentare cu apă și canalizare		
		- Distribuție rețele de gaze naturale		
		- Extinderea și modernizarea infrastructurii rutiere de interes local		
		- Realizarea sistemului de canalizare și a stației de epurare în sat Brăești, comuna Brăești, județul Botoșani – Perioada: 02.05.2018 - 31.12.2024	Autorizație de construire în curs de eliberare; în curs de contractare.	5 ani
13	Brăești	- Extindere și modernizare sistem de distribuție apă potabilă în comuna Brăești, județul Botoșani – Perioada: 26.10.2023 – 31.12.2026	Contract execuție lucrări	5 ani

NR.	UATB	DENUMIRE PROIECTE	STADIU (2024, revizie 01.2025)	ORIZONT DE TIMP		
		- Extindere rețea colectare ape uzate în localitatea Brăești, județul Botoșani	Contract execuție lucrări	5 ani		
		- Înființare sistem de distribuție gaze naturale în comuna Braesti județul Botoșani	Licitație pentru concesionarea serviciului	10 ani		
		- Construire sala de educație fizică școlară		5 ani		
		- Construirea unui centru de zi pentru persoanele în vârstă				
		- Construirea unei unități de producere a energiei electrice din surse regenerabile în vederea compensării consumului propriu în Comuna Brăești, județul Botoșani, în vederea înființării unui parc fotovoltaic PV				
		14	Broscăuți	- Extindere rețea de distribuție gaze naturale presiune medie în localitățile Broscăuți și Slobozia, județul Botoșani	Obținere ATR	5 ani
				- Construire centru de zi pentru copii în comuna Broscăuți (1.940.518,07 lei)	În curs de contractare	5 ani
- Reabilitare și modernizare pentru creșterea performanței energetice Școala nr. 1 Broscăuți	În așteptare deschidere apel de proiecte			5 ani		
- Extindere rețea de distribuție apă potabilă și colectoare de canalizare în localitățile Broscăuți, județul Botoșani (16.08.2023 - 31.12.2026)	În execuție			5 ani		
- Modernizare iluminat stradal în comuna Broscăuți, județul Botoșani (30.12.2022 - 30.12.2025)	În execuție			5 ani		
- Modernizare iluminat stradal în comuna Broscăuți, județul Botoșani - Etapa II (22.06.2023 - 22.06.2026)	În proiectare			5 ani		
- Capacități de producere energie din surse regenerabile de energie, pentru consum propriu în comuna Broscăuți (1.345.617,32 lei)	În curs de contractare					
- Construire dispensar uman				10 ani		
15	Călărași	- Construire parc fotovoltaic		10 ani		
		- Construire Clădire serviciu voluntar pentru situații de urgență (SVSU), serviciu de gospodărire comunală, împrejmuire teren și utilități. Valoare: 4.700.000 lei		5 ani		
		- Reabilitarea și dotarea Școlii Gimnaziale nr. 1 din comuna Călărași, județul Botoșani; Valoare: 3.000.000 lei		5 ani		

NR.	UATB	DENUMIRE PROIECTE	STADIU (2024, revizie 01.2025)	ORIZONT DE TIMP
		Reabilitarea și dotarea grădiniței din comuna Călărași, județul Botoșani; Valoare: 800.000 lei		5 ani
		Construire și dotare/echipare centru after-school în comuna Călărași; Valoare: 2.000.000 lei		5 ani
		Reabilitarea/ modernizarea/ extinderea și dotarea Căminului Cultural din comuna Călărași, județul Botoșani; Valoare: 3.000.000 lei		5 ani
		Promovarea și protejarea obiectivelor turistice din comuna Călărași; Valoare: 500.000 lei		5 ani
		Creșterea eficienței energetice a sediului Primăriei din comuna Călărași, Valoare: 750.000 lei		5 ani
		Modernizare piață centrală în comuna Călărași; Valoare: 4.600.000 lei		5 ani
		Extinderea infrastructurii de apă și apă uzată în sat Călărași, comuna Călărași; Valoare: 20.000.000 lei		5 ani
		Amenajarea canalelor colectoare de ape pluviale de pe teritoriul comunei Călărași pentru prevenirea inundațiilor; Valoare: 500.000 lei		5 ani
		Înființare rețea alimentare cu gaze naturale în satele comunei Călărași, Valoare: 20.000.000 lei		5 ani
		Modernizarea stațiilor de transport în comun existente și amenajarea altora noi; Valoare: 300.000 lei		5 ani
		Amenajare bază sportivă în comuna Călărași, Valoare: 2.000.000 lei		5 ani
		Sală de sport în comuna Călărași, Valoare: 9.500.000 lei		5 ani
		Amenajarea de parcuri de joacă în comuna Călărași; Valoare: 1.500.000 lei		5 ani
		Construire/ modernizare arhitecturală și peisagistică a spațiilor verzi stradale și parcurilor din comuna Călărași, județul Botoșani; Valoare: 5.000.000 lei		5 ani
		Modernizarea și extinderea rețelei publice de iluminat prin folosirea de sisteme fotovoltaice pentru producerea de energie electrică în comună; Valoare: 2.500.000 lei		5 ani
		Achiziționarea de echipamente, utilaje și autospeciale pentru gospodărirea		5 ani

NR.	UATB	DENUMIRE PROIECTE	STADIU (2024, revizie 01.2025)	ORIZONT DE TIMP
		comunală/serviciul pentru situații de urgențe/sănătate;		
		Achiziționare autogreder;		5 ani
		Achiziționare autospecială pentru colectarea deșeurilor din comuna Călărași;		5 ani
		Echipamente de gospodărire comunală pentru buldoexcavator		5 ani
		Dezvoltarea capacității administrative în comuna Călărași, județul Botoșani; Valoare: 500.000 lei		5 ani
		Servicii publice digitale în comuna Calarasi; Valoare: 500.000 lei		5 ani
		Transformarea digitală a activității administrative și creșterea gradului de transparență decizională în comuna Calarasi; Valoare: 300.000 lei		5 ani
		Construirea de locuințe sociale pentru tineri în comuna Călărași/blocuri ANL; Valoare: 16.000.000 lei		5 ani
		Înființare sistem de irigații în comuna Călărași, Valoare: 10.000.000 lei		5 ani
		Construire/Înființare parc fotovoltaice și parc eoliene; Valoare: 1.450.000 lei;		5 ani
		Construire piste de biciclete în comuna Călărași; Valoare: 2.000.000 lei		5 ani
		Amenajare platformă de colectare a gunoiului de grajd și deșeurilor vegetale în satele comunei Călărași; Valoare: 1.200.000 lei		5 ani
		Ecologizarea terenurilor afectate de depozitarea ilegală a deșeurilor menajere și din construcții; Valoare: 2.000.000 lei		5 ani
		Împădurire și realizarea de perdele forestiere în comuna Călărași, Valoare: 500.000 lei		5 ani
		Amenajare/Construire stație de compostare a gunoiului de grajd și a deșeurilor vegetale în comuna Călărași; Valoare: 1.000.000 lei		5 ani
		Construire stație de încărcare electrică a autovehiculelor în comuna Călărași; Valoare: 1.000.000 lei		5 ani
		Achiziționare autobuz electric de transport local sau elevi; Valoare: 500.000 lei		5 ani

NR.	UATB	DENUMIRE PROIECTE	STADIU (2024, revizie 01.2025)	ORIZONT DE TIMP
		Amenajare zonă de agrement și loc de joacă pentru copii în comuna Călărași; Valoare: 1.000.000 lei		5 ani
		Achiziționare ambulanță; Valoare: 700.000 lei		5 ani
		Dotarea Dispensarului uman din comuna Călărași; Valoare: 500.000 lei		5 ani
		Dotarea unităților de învățământ de pe raza comunei Călărași; Valoare: 1.500.000 lei		5 ani
		Modernizarea drumurilor de interes local din comuna Călărași, județul Botoșani; Valoare: 30.000.000 lei		5 ani
		Modernizarea sistemului de iluminat public în comuna Călărași, județul Botoșani; Valoare: 1.350.000 lei		5 ani
		„Construire sistem fotovoltaic prosumator pentru autoconsum în Comuna Călărași, Județul Botoșani”, depus la finanțare în cadrul programului Fondul de Modernizare, aflat în etapa de evaluare, cu o capacitate de 0,3 MW și o valoare de aproximativ 400.000 euro		
16	Cândești	- Înființarea sistemului de canalizare (val. 20.938)		5 ani
		- Înființarea sistemului de distribuție de gaze naturale		5 ani
		- Eficientizarea energetică a sediul primăriei (val 170.002,29)		5 ani
		- Înființarea sistemului de alimentarea cu apa (val. 12.528,06)		5 ani
		- Modernizarea infrastructurii rutiere		5 ani
		- Reabilitare Școala Vițcani (val.3.070)		5 ani
		- Reabilitare Școala Talpa (val.4.008)		5 ani
		- Înființare parc eolian în Imaș Cândești		
		- Înființare parc eolian în Imaș Vițcani		
17	Concești	- Modernizare drumuri de interes local în comuna Concești, județul Botoșani (29.11.2023-31.12.2026)	În derulare	
		- Modernizarea sistemului de iluminat public în comuna Concești (30.12.2022-30.12.2025)	În derulare	
		- Modernizarea sistemului de iluminat public stradal în comuna Concești – etapa II (22.06.2023-22.06.2026)	În derulare	

NR.	UATB	DENUMIRE PROIECTE	STADIU (2024, revizie 01.2025)	ORIZONT DE TIMP
		- Reabilitare, modernizare și extindere Școala gimnazială nr. 1, Concești (01.11.2022-31.12.2024)	În derulare	
		- Construire locuințe nZEB plus pentru tineri în comuna Concești (08.12.2022-31.12.2024)	În derulare	
		- Construirea și dotarea unui centru de zi de asistență și recuperare, cu echipă mobilă de îngrijire la domiciliu pentru persoane vârstnice, în comuna Concești (19.12.2023-30.06.2026)	În derulare	
		- Construirea și dotarea unui centru de zi pentru copii aflați în situație de risc de separare de părinți în comuna Concești		
		- Creșterea eficienței energetice și gestionarea inteligentă a energiei în instituțiile publice - sediul Căminului Cultural, comuna Concești		
		- Capacități de producere energie din surse regenerabile de energie, pentru consum propriu în comuna Concești	Aprobat pentru finanțare decembrie 2023	
18	Copălău	- Dezvoltare parc fotovoltaic		
19	Cordăreni	- Reabilitare energetică moderată Cămin cultural din comuna Cordăreni		5 ani
		- Reabilitare energetică moderată Școala gimnazială „Mihai Munteanu”,		5 ani
		- Construire imobil Locuințe Colective pentru tineri din medii defavorizate, în comuna Cordăreni, județul Botoșani,		5 ani
		- Modernizare drumuri comuna Cordăreni, județul Botoșani		5 ani
20	Corlăteni	- Construire Cămin Cultural		5 ani
		- Înființarea sistemului de distribuție gaze naturale în localitățile Carasa, Corlăteni, Vlădeni și Podeni (9.500.000 lei)		5 ani
		- Modernizare drumuri de interes local în comuna Corlăteni, județul Botoșani (10.000.000 lei)	Contract de finanțare semnat	5 ani
		- Dezvoltarea sistemului de management local prin implementarea unor infrastructuri inteligente la nivelul Comunei Corlateni, judetul Botosani (1.902.506,88 lei)	Contract de finanțare semnat	5 ani
		- Dotarea cu mobilier și echipamente digitale a unităților de învățământ preuniversitar, în comuna Corlăteni, județul Botoșani (907.274,91 lei)	Contract de finanțare semnat	5 ani

NR.	UATB	DENUMIRE PROIECTE	STADIU (2024, revizie 01.2025)	ORIZONT DE TIMP
21	Corni	1. Modernizare drum de interes local DC 56A, Comuna Corni, Județul Botoșani, KM 3+701 - 6+400, BALTA ARSĂ- CORNI, în execuție, 2023-2024, 4.343.990,00 lei, Balta Arsă;	În execuție	5 ani
		2. Creșterea eficienței energetice - Cămin Cultural ÎN Sat Sarafinești, Comuna Corni, Județul Botoșani, atribuire contract execuție lucrări, 2023 – 2025, 3.010.336,04 lei;	Atribuire contract execuție	5 ani
		3. Construire și dotare centru comunitar integrat comuna Corni, Județul Botoșani, atribuire contract execuție lucrări, 2023 – 2025, 1.259.550,18 lei;	Atribuire contract execuție	5 ani
		4. Construire și dotare centru social multifuncțional în satul Balta Arsă, Comuna Corni, Județul Botoșani, derulare procedura achiziție lucrari, 2023-2024, 2.246.335,93 lei;	Procedură achiziție	5 ani
		5. Dotarea cu mobilier, materiale didactice și echipamente digitale a unităților de învățământ din comuna Corni, Județul Botoșani, 2023 – 2025, 2.246.335,93 lei;		5 ani
		6. Reabilitare, modernizare și extindere școala primară nr. 1 Sat Balta Arsă, Comuna Corni, Județul Botoșani, 2024 – 2027, 2.750.000,00 lei;		5 ani
		7. Stație de încărcare pentru mașini electrice, sat Corni, 2024 – 2025, 165.000,00 lei;		5 ani
		8. Reabilitare și modernizare DS 23 în sat Sarafinești, Comuna Corni, Județul Botoșani, în execuție, 2023 – 2025, 2.786.160,00 lei;	În execuție	5 ani
		9. Modernizare drum de interes local DC 56 A, Comuna Corni, Județul Botoșani, în evaluare achiziție lucrări, 2023 – 2026, 10.040.443,36 lei;	Evaluare achiziție lucrări	5 ani
		10. Retea de alimentare cu apă și canalizare menajera sat Corni, Comuna Corni, Județul Botoșani - Etapa II, atribuit contract de proiectare+execuție lucrări, 2023 -2026, 21.502.490,45 lei;	Atribuire contract și execuție	5 ani
		11. Modernizarea sistemului de iluminat public stradal în comuna Corni, Județul Botoșani, proiectare, 2022 – 2025, 2.008.986,66 lei	În proiectare	5 ani
		12. Construire și dotare dispensar medical uman sat Corni, Comuna Corni, Județul Botoșani, atribuit contract de proiectare+execuție, 2023 - 2026, 6.853.113,99 lei;	Atribuire contract și execuție	5 ani

NR.	UATB	DENUMIRE PROIECTE	STADIU (2024, revizie 01.2025)	ORIZONT DE TIMP
22	Coșula	13. Înființare rețea distribuție gaze naturale în comuna Corni cu satele aparținătoare, înființare ADI gaze naturale Vlădeni-Corni-Vorona 2023 – 2027, alocare buget Lista PNI – AS, 36.285.942,17 lei	Buget alocat PNI AS	5 ani
		- Înființare sistem de producere energie electrică cu panouri fotovoltaice pentru consum propriu UAT Comuna Corni, județul Botoșani, faza SF, depus cerere de finanțare, 2024 – 2026 Corni, valoare 1.644.802,85 lei	În implementare	5 ani
		- Iniințare platforma comunala de colectare și valorificare a gunoiului de grajd – prioritate an 2025 - 2027, Corni, 2.850.000,00 lei		5 ani
		- Extindere sistem de alimentare cu apă (realizat 5%)		5 ani
		- Extindere sistem de canalizare (realizat 5%)		5 ani
		- Rețea distribuție gaze naturale	Faza de proiectare	5 ani
		- Asfaltare drumuri de interes local (principale) și modernizarea drumurilor de exploatare	Faza de proiectare	5 ani
		- Amenajare parc fotovoltaic	Faza de proiectare	10 ani
		- Construire școală cu 6 clase		10 ani
		- Construire bază sportivă		10 ani
		- Construire bază de agrement		10 ani
		- Construire dispensar uman		10 ani
		- Construire dispensar veterinar		10 ani
23	Coțușca	Înființarea unui centru de colectare deșeuri prin aport voluntar în comuna Coțușca, județul Botoșani, în stadiul de implementare cu o valoare de 778.720,20 euro;		5 ani
		Dezvoltarea sistemului de management local prin implementarea unor infrastructuri inteligente la nivelul comunei Coțușca, județul Botoșani, în stadiul de implementare cu o valoare de 1.596.599,97 lei;		5 ani
		Modernizare drumuri de interes local;		5 ani
		Modernizare drum de exploatare;		5 ani
		Construire sistem fotovoltaic prosumator;		5 ani
		Modernizare, extindere și dotare centru social		5 ani
		Construire centrală electrică eoliană (CEE Botoșani), realizată pe raza UAT Concești, Coțușca, Darabani, George Enescu, Havârna,		

NR.	UATB	DENUMIRE PROIECTE	STADIU (2024, revizie 01.2025)	ORIZONT DE TIMP
		Hudești, Păltiniș, Rădăuți-Prut, Suharău, județul Botoșani.		
		Dezvoltare infrastructură velo și pietonală		
		Asigurarea accesului la utilitățile de bază (apă, canalizare);		
24	Cristești	Asfaltare și modernizare drumuri de interes local în comuna Cristesti, județul Botosani		5 ani
		Achiziția de microbuze electrice și stații de încărcare în cadrul parteneriatului format din comunele Cristesti și Cosula		5 ani
		Eficientizare energetică sediu administrativ comuna Cristesti		5 ani
		Modernizare drumuri de interes local în localitatea Schit Oraseni, comuna Cristesti, județul Botosani		5 ani
		Construire parc panouri fotovoltaice în comuna Cristesti, județul Botosani		
		Introducerea rețelei de apă – canalizare;		
		Introducerea rețelei de alimentare cu gaze naturale		
25	Cristinești	-Construire sistem de alimentare cu apă și canalizare în satele componente ale comunei Cristinești		5 ani
		-Construire rețea de distribuție gaze naturale		5 ani
		- Construirea unei unități de producere a energiei electrice din surse regenerabile în vederea compensării consumului propriu în comuna Cristinești		10 ani
		- Construirea unor Centre Sociale pentru persoane vârstnice		
26	Curtești	- Centura ocolitoare a municipiului Botoșani		
		- Construire și dotare dipesar medical uman sat Băiceni		5 ani
		- Înființare parc voltaic Băiceni	Faza SF	5 ani
		- Înființare sistem de canalizare în satele Băiceni, Orășeni Deal și Orășeni Vale		5 ani
		- Extindere rețea canalizare Lebăda Rai		5 ani
		- Achiziție utilaje pentru comuna Curtești		5 ani
		- Înființare sistem alimentare cu faze în comuna Curtești		10 ani
27	Dângeni	- Modernizare drumuri locale	În execuție	
		- Construire centru comunitar integrat	În execuție	

NR.	UATB	DENUMIRE PROIECTE	STADIU (2024, revizie 01.2025)	ORIZONT DE TIMP
		- Reabilitare energetică cămin cultural	În execuție	
		- Reabilitare energetică blocuri		5 ani
		- Extindere sistem de alimentare cu apă, sat Iacobeni și sat Strahotin	În execuție	
		- Construire parc fotovoltaic în sat Hulub	Cerere Certificat de Urbanism	
		- Construire parc eolian în sat Strahotin	Cerere Certificat de Urbanism	
28	Dersca	- Reabilitare și modernizare drumuri locale (finalizare 10.11.2025)	În execuție	
		- Introducere sisteme de distribuție a gazelor naturale, alimentare cu apă și canalizare	Idee	
		- Parc panouri fotovoltaice	Faza SF	
29	Dimăcheni	- Modernizare iluminat public, contract semnat, 24 luni, valoare 1.000.000 lei	Contract semnat	
		- Rețea publică de apă și canal, proiect selectat, 24 luni, valoare 18.000.000 lei	Contract semnat	
		- Extindere rețea de apă publică și canal		10 ani
30	Dobârceni	- Rețea canalizare în toate satele comunei	Idee	5 ani
		- Rețea gaze naturale în toate satele comunei	Idee	5 ani
		- Parc fotovoltaic	Idee	10 ani
31	Drăgușeni	Modernizare drumuri de interes local (Sat Nou-Sat Vechi) comuna Drăgușeni, județul Botoșani	În implementare	
		Construire locuințe nZEB plus pentru tineri în comuna Drăgușeni, județul Botoșani	În implementare	
		Actualizarea Planului Urbanistic General/PUG în comuna Drăgușeni, județul Botoșani	În implementare	
		Înființarea unui Centru de Colectare a deșeurilor prin Aport Voluntar în comuna Drăgușeni, județul Botoșani	În implementare	
		Dotarea cu mobilier, materiale didactice și echipamente a Școlii Gimnaziale „Aristotel Crîșmaru” Drăgușeni, comuna Drăgușeni, județul Botoșani	În implementare	
		Modernizare iluminat public în comuna Drăgușeni, județul Botoșani	În implementare	
		Construirea și dotarea unui centru de zi pentru copii aflați în situație de risc de separare de părinți în comuna Drăgușeni, județul Botoșani	În implementare	
		Asigurarea serviciilor de îngrijire adaptate nevoilor persoanelor vârstnice vulnerabile prin	În implementare	

NR.	UATB	DENUMIRE PROIECTE	STADIU (2024, revizie 01.2025)	ORIZONT DE TIMP
		construirea și operaționalizarea unui centru de zi în Comuna Drăgușeni, județul Botoșani		
32	Durnești	.Rețea de canalizare în satul Durnești, 10%, 12.000.000 lei. Rețeaua se întinde în tot satul și cuprinde 300 racorduri gratuite la locuințele cetățenilor.	În implementare	5 ani
		2. Rețea de canalizare în satele Guranda și Bârsănești, stadiu de proiect, 18.000.000 lei.	Proiect	5 ani
		3. Modernizarea a 3,7 km drumuri satești în satele Durnești, Cucuteni, Guranda, în analiza la AFIR.	Proiect	5 ani
		4. Modernizarea a 6km de drumuri satești în satele Durnești și Guranda, în stadiul de proiect.	Proiect	5 ani
		Parc fotovoltaic pentru alimentarea cu energie electrică a tuturor instituțiilor din comună, deșus spre analiza la AFM.	Deșus AFM	
33	Frumușica	Extindere rețea de alimentare cu apă și rețea de canalizare menajeră în comuna Frumușica, județul Botoșani	Idee	5 ani
		Extindere rețea de alimentare cu gaze naturale în comuna Frumușica, județul Botoșani	Idee	10 ani
		Modernizare drumuri locale		
34	George Enescu	„Modernizare drumuri de interes local în comuna George Enescu, județul Botoșani”, aprobat pentru finanțare prin Programul național de investiții „Anghel Saligny”		
		„Înființare sistem de alimentare cu apă pentru satele Arborea și Stânca, comuna George Enescu, județul Botoșani”, aprobat pentru finanțare prin Programul național de investiții „Anghel Saligny”		
		- Introducere rețelei de gaz metan;		10 ani
35	Gorbănești	- Introducere rețelei de apă și canalizare		5 ani
		- Introducere rețelei de gaz metan;		5 ani
		- Modernizare drumuri locale și comunale		5 ani
		- Proiect înființare parc fotovoltaic	Stadiu de proiect	
36	Hănești	Modernizare drumuri de interes local în comuna Hănești, jud. Botoșani - Program: Anghel Saligny	În execuție	
		Înființare sistem centralizat de alimentare cu apă în satele Borolea și Sarata-Basarab, com. Hănești, jud. Botoșani - Program: Anghel Saligny	În execuție	

NR.	UATB	DENUMIRE PROIECTE	STADIU (2024, revizie 01.2025)	ORIZONT DE TIMP
		Dotarea cu mobilier, materiale didactice și echipamente digitale a unităților de învățământ care au nevoie de mobilier și echipamente - Program: PNRR	În execuție	
		Implementarea sistemelor inteligente de management local în comuna Hănești, jud. Botoșani - Program: PNRR	În execuție	
		Capacități de producere a energiei din surse regenerabile, pentru consum propriu în comuna Hănești – parc fotovoltaic - Program: AFM		
		Înființare platformă comunală de gunoi de grajd - Program: PNRR		5 ani
		Construcție cămin cultural în localitatea Hănești, jud. Botoșani		10 ani
		Înființare sistem de supraveghere video în localitățile Borolea și Sarata-Basarab - Proiect: Buget Local		5 ani
		Înființare rețea de distribuție gaze naturale în comunele Hănești și Mihălășeni		10 ani
		Modernizare și extindere iluminat public		5 ani
		Înființare rețea de distribuție a apei și canalizare în comuna Hănești		5 ani
37	Havârna	Eficiențizarea energetică a Primăriei Havârna din comuna Havârna, județul Botoșani - 2021-2024/ DALI+Expetiza tehnica, TOPO, SF/3.929,27 lei.	DALI + Expertiză Tehnică	2024
		Construire centru de zi persoane vârstnice comuna Havarna - 2023-2026/ SF+TOPO/6.997,06 lei.	Faza SF	2026
		Dezvoltarea sistemului de management local prin implementarea unor infrastructuri inteligente la nivelul comunei Havârna - 2022-2025/10%/1.902,50 lei.	Implementat 10%	2025
		Dotarea cu unităților de învățământ preuniversitar din Comuna Havârna județul Botoșani, cu mobilier și echipamente - 2023-2024/ Memoriu justificativ pentru dotari/548,17 lei.		2024
		Înființare rețea de distribuție gaze naturale		
		Înființare rețea de distribuție a apei și canalizare		
38	Hilișeu-Horia	Centrul de zi pentru copii în comuna Hilișeu-Horia, județul Botoșani	În execuție	12/1/2024

NR.	UATB	DENUMIRE PROIECTE	STADIU (2024, revizie 01.2025)	ORIZONT DE TIMP
		Sistem de monitorizare și siguranță a școlilor din comuna Hilișeu-Horia, județul Botoșani	În execuție	1/4/2025
		Construirea de locuințe pentru tinerii din comuna Hilișeu-Horia, județul Botoșani		
		Creșterea/îmbunătățirea eficienței energetice și gestionarea inteligentă a energiei în clădirea primăriei comunei Hilișeu-Horia		
		Rețea publică de alimentare cu apă și canalizare a apelor uzate menajere și stații de epurare în comuna Hilișeu-Horia, județul Botoșani		
		Programul de Îmbunătățire a Eficienței Energetice a Comunei Hilișeu-Horia		
		- Modernizarea rețelei de drumuri, străzi, spații de parcare, trotuare și alei pietonale,		10 ani
		- Introducerea rețelei de gaz în comună,		10 ani
		- Extinderea rețelei electrice de joasă tensiune,		10 ani
		- Sprijinirea activităților sportive și recreative,		10 ani
		- Conservarea și promovarea tradițiilor locale,		10 ani
		- Împădurirea și consolidarea terenurilor degradate, a celor supuse alunecărilor de teren sau a celor ieșite din circuitul agricol,		10 ani
		- Dezvoltarea și întreținerea infrastructurii de educație,		10 ani
		- Îmbunătățirea și dezvoltarea infrastructurii de sănătate și servicii sociale,		10 ani
		- Îmbunătățirea climatului investițional local și stimularea cadrului asociativ și a parteneriatelor între agenți economici, între aceștia și administrația locală și sectorul nonprofit,		10 ani
		- Calificarea și reconversia profesională a resursei umane,		10 ani
		- Dezvoltarea agriculturii ecologice,		10 ani
		- Creșterea eficienței agriculturii locale,		10 ani
		- Facilitarea accesului produselor obținute pe plan local la infrastructura de preluare și piețele de desfacere a produselor.		10 ani
		- Valorificarea energiilor regenerabile prin înființarea unui parc fotovoltaic:- Un parc de panouri fotovoltaice în zona Movila Pietrosului, în vecinătatea satului Iezer, cu o suprafață de 6,75 ha, pentru valorificarea energiei solare.		10 ani
39	Hlipiceni	Construire centru de zi pentru persoane vârstnice		5 ani

NR.	UATB	DENUMIRE PROIECTE	STADIU (2024, revizie 01.2025)	ORIZONT DE TIMP
		Construire Biserica Dragalina		5 ani
		Reabilitare Școala Hlipiceni		5 ani
		Înființare rețea de distribuție a apei și canalizare în comuna Hlipiceni		10 ani
		Modernizare drumuri locale		10 ani
		Împădurire teren degradat		10 ani
40	Hudești	Înființare rețea de alimentare cu apă în satele Alba, Baranca , Bașeu, Mlenăuți și Hudești; valoare 18.486.278,79 lei,		5 ani
		Modernizare drumuri de interes local;		5 ani
		Modernizarea sistemului de iluminat public în comuna Hudești, 2.068.350,00 lei; 2023-2025		2025
		Înființarea unui parc cu panouri fotovoltaice, în satul Alba (SF, obținere avize,2023-2025, valoare 2945358,99 lei)	Faza SF	2025
41	Ibănești	- Extindere rețea de apă și canalizare în Comuna Ibănești (2023-2025, în etapa de execuție a lucrărilor, valoare 15.908.479 lei). Investiția privește extinderea rețelei de apă și de canalizare în localitatea Ibănești.	În execuție	2025
		Înființare rețea de apă și canalizare în Comuna Ibănești, județul Botoșani - infrastructură apă și canalizare, localitatea Dumbrăvița	În execuție	2024
		- Înființare rețea de gaze naturale în Comuna Ibănești. (2024-2028, în etapa de întocmire a studiului de fezabilitate. Valoare estimată 9.500.000 lei) Investiția privește înființarea infrastructurii de gaze naturale în Comuna Ibănești.	Faza SF	2028
		- Înființare parc fotovoltaic în comuna Ibănești, în etapa de identificare sursă de finanțare, localitatea Ibănești. Proiectul presupune realizarea unui parc fotovoltaic care să acopere necesitățile de consum electric pentru comuna Ibănești		
		Modernizare drumuri comunale si satesti in sat Ibanesti (Magura si DS723) si sat Dumbravita (adiacente DC 80)	În execuție	2024
42	Leorda	Modernizare drumuri și podețe de acces în comuna Leorda Județul Botoșani – infrastructură – toate satele aparținătoare comunei Leorda – implementat 90%	Implement 90%	
		Dezvoltarea rețelelor inteligente de distribuție a gazelor naturale în vederea creșterii nivelului de	Faza SF	

NR.	UATB	DENUMIRE PROIECTE	STADIU (2024, revizie 01.2025)	ORIZONT DE TIMP
		flexibilitate, siguranță și eficiență în operare, precum și integrare a activităților de transport, distribuție și consum final în Comuna Leorda și localitățile aparținătoare (Belcea, Costinești, Dolina, Leorda, Mitoc), Județul Botoșani		
		Elaborarea în format digital a documentației de amenajare a teritoriului și de urbanism – Plan Urbanistic General pentru Comuna Leorda, Județul Botoșani	Licitație electronică	
		Dotarea cu mobilier, materiale didactice și echipamente digitale a școlii gimnaziale nr.1 Leorda	În implementare	
		Modernizare drumuri de exploatare și sătești		5 ani
		Modernizare iluminat public		5 ani
		Construire și dotare cămin cultural		5 ani
		Realizare parc fotovoltaic – elaborare studiu de fezabilitate		10 ani
		Construire blocuri ANL		10 ani
		Înființarea unui sistem de colectare individuală (SIA) și stație de epurare		10 ani
43	Lozna	- rețea publică de canalizare a apelor uzate menajere și stații de epurare în Comuna Lozna, județul Botoșani;		5 ani
		- aducțiuni cu gaze naturale în satele Lozna și Străteni, comuna Lozna, județul Botoșani;		5 ani
		- rețea de alimentare cu apă potabilă în Comuna Lozna, județul Botoșani;		5 ani
		- modernizare drumuri de interes local în comuna Lozna, județul Botoșani;		5 ani
		- achiziții teren pentru amplasare rampă depozitare gunoi de grajd.		5 ani
		- centrală electrică fotovoltaică comuna Lozna, județul Botoșani;		
		- sistem de monitorizare video a traficului rutier și siguranța cetățenilor, cu circuit închis.		
44	Lunca	Dotarea cu echipament specific pentru situații de urgență,	Stadiu achiziții	
		Dotarea cu mobilier, materiale didactice și echipamente digitale	Stadiu achiziții	
		Centru comunitar integrat în Comuna Lunca, sat Lunca		

NR.	UATB	DENUMIRE PROIECTE	STADIU (2024, revizie 01.2025)	ORIZONT DE TIMP
		Dotarea cu echipamente pentru biblioteca comunală, sat Lunca	Contract semnat	
		Dezvoltarea sistemului de management local prin implementarea unor infrastructuri inteligente la nivelul com. Lunca	Faza SF	
		Reducerea emisiilor de gaze cu efect de seră în transporturi, prin promovarea infrastructurii pentru vehiculele de transport rutier nepoluant din punct de vedere energetic: stații de reîncărcare pentru vehicule electrice în Comuna Lunca	Contract semnat	
		Modernizarea sistemului de iluminat public în com. Lunca	Faza SF	
		Centru de Colectare deseuri prin aport voluntar, com.Lunca	Faza PT	
		Înființare rețea de canalizare și stație de epurare com. Lunca	În implementare 73%	
		Înființare rețea de alimentare cu gaze naturale		5 ani
		Modernizare drumuri comunale și locale		
		Dezvoltarea capacităților de producere a energiei electrice, eficientizarea clădirilor publice prin montarea de pompe de caldură și panouri fotovoltaice		
45	Manoleasa	Modernizarea infrastructurii rutiere		
		Sprrijinirea activitatilor culturale		
		Dezvoltarea sectorului agricol		
		Intervenții pentru îmbunătățirea factorilor de mediu		
46	Mihai Eminescu	Locuințe sociale și de necesitate Cervicești val.22.086.853,83 lei	Depus spre finanțare	5 ani
		Extindere sisteme distribuție gaze naturale în comuna Mihai Eminescu	Depunere documente - PNI AS	5 ani
		Modernizarea infrastructurii de acces agricole în com. Mihai Eminescu 5.910.598 lei	Depus spre finanțare	5 ani
		Modernizarea sistemului de iluminat public comuna Mihai Eminescu, val. 2.112.883 lei	Faza PTh	5 ani
		Construire/Modernizare unități de învățământ		10 ani
		Modernizare asfaltare drumuri		10 ani
		Extindere rețele edilitare		10 ani
		Extindere rețele de gaz		10 ani
47	Mihăileni	Dezvoltarea sistemului de management local prin implementarea unor infrastructuri	Implementat 30%	2026

NR.	UATB	DENUMIRE PROIECTE	STADIU (2024, revizie 01.2025)	ORIZONT DE TIMP
		inteligente la nivelul Comunei Mihăileni, jud. Botoșani		
		Asigurarea participării la un proces educațional de calitate, modern și incluziv prin dotarea unităților de învățământ preuniversitar și a unităților conexe din Comuna Mihăileni, jud. Botoșani	Implementat 10%	2024
		Educație timpurie complementară în Comuna Mihăileni, județul Botoșani	Implementat 10%	2026
		Înființare sistem fotovoltaic de producere a energiei electrice în vederea preluării consumului de energie electrică aferente iluminatului public de pe raza comunei Mihăileni, jud. Botoșani	În curs de estimare valoare investiție	2026
		Dotare unități de învățământ		10 ani
		Dezvoltare servicii sociale de îngrijire la domiciliu pentru bătrâni		10 ani
		Înființare sistem de alimentare cu apă și canalizare		10 ani
		Înființare sistem de alimentare cu gaze naturale		10 ani
		Modernizare drumuri de interes local		10 ani
48	Mihălășeni	Centru Comunitar Integrat în Comuna Mihălășeni, județul Botoșani		2026
		Dezvoltarea sistemului de management local prin implementarea unor infrastructuri inteligente la nivelul Comunei Mihălășeni, județul Botoșani		2026
		Dezvoltarea sistemului de management integrat al deșeurilor prin înființarea unui centru de colectare prin aport voluntar în comuna Mihălășeni, județul Botoșani, cod proiect C3I1A0122000049		2024
		Construirea și dotarea unui centru de zi pentru copii aflați în situație de risc de separare de părinți în comuna Mihălășeni, județul Botoșani		2024
		Dotarea cu mobilier, materiale didactice și echipamente digitale a unităților de învățământ preuniversitar din comuna Mihălășeni, județul Botoșani		
		Modernizare drumuri de interes local în comuna Mihălășeni, județul Botoșani		2025
		Modernizarea sistemului de iluminat public în comuna Mihălășeni, județul Botoșani		

NR.	UATB	DENUMIRE PROIECTE	STADIU (2024, revizie 01.2025)	ORIZONT DE TIMP
49	Mileanca	Modernizare drumuri de interes local în comuna Mileanca, jud Botoșani	Implementare 3%	2026
		Sisteme integrate de colectare și valorificare a gunoiului de grajd” – U.A.T. Comuna Mileanca, Județul Botoșani		5 ani
		-Asfaltare drumuri comunale și sătești		10 ani
		-Înființare sisteme de aducțiune apă și canalizare		10 ani
		-Rețea de gaze naturale		10 ani
50	Mitoc	-Realizarea unui parc de panouri fotovoltaice , stadiu de obținere a avizelor, localizare extravilanul comunei Mitoc	Obținere avize	
		-Construire de turbine eoliene stadiu de obținere a avizelor, localizare extravilanul comunei Mitoc	Obținere avize	
51	Nicșeni	- „Înființare sistem de alimentare cu apă și înființare sistem de canalizare al apelor uzate în localitățile Nicșeni și Dorobanți, comuna Nicșeni, județul Botoșani”,		5 ani
		- „Achiziție tractor și agregate Comuna Nicșeni, Județul Botoșani”,		5 ani
		- „Asigurarea infrastructurii pentru transportul verde – ITS/alte infrastructuri TIC (sisteme inteligente de management urban/local)”,		5 ani
		- „Dotarea cu mobilier, materiale didactice și echipamente digitale a unităților de învățământ preuniversitar din Comuna Nicșeni, Județul Botoșani”,		5 ani
		- „Reabilitarea și modernizarea drumurilor locale afectate de pagubele produse în urma calamităților în comuna Nicșeni, județul Botoșani”,		5 ani
		- „Construirea și dotarea unui centru de zi pentru copii aflați în situație de risc de separare de părinți în comuna Nicșeni, județul Botoșani”,		5 ani
		- „Sisteme integrate de colectare și valorificare a gunoiului de grajd în comuna Nicșeni, județul Botoșani”.		5 ani
		- „Parc fotovoltaic Comuna Nicșeni”,		
		- „Eficientizare energetică Grădinițe Comuna Nicșeni”		
		- „Înființare sistem de alimentare cu gaz, comuna Nicșeni, județul Botoșani”,		10 ani

NR.	UATB	DENUMIRE PROIECTE	STADIU (2024, revizie 01.2025)	ORIZONT DE TIMP		
52	Pălținiș	Modernizare scoala gimnazială Dr. Partenie Ciopron, com Pălținiș, Jud Botosani/3ani/275442,86lei		5 ani		
		Construirea și dotarea unui centru de zi pentru copii aflați în situația de risc de separare de părinți în comuna Pălținiș, jud. Botoșani/14 luni/2253249,49 lei		5 ani		
		Construire parc fotovoltaic		10 ani		
		Construire rețea alimentare cu apă și canalizare		10 ani		
53	Pomârla	Extindere rețea de apă și canalizare		5 ani		
		Extindere rețea de alimentare cu gaze naturale		5 ani		
		Modernizare drumuri locale și comunale		5 ani		
		Construire platformă de gunoi cu aport voluntar		5 ani		
		Construire dispensar uman		10 ani		
54	Prăjeni	”Extindere rețea canalizare în satele Miletin, Prăjeni, Câmpeni și Lupăria și alimentare cu apă în satul Miletin, comuna Prăjeni, județul Botoșani”		5 ani		
		” Înființare rețea de distribuție gaze naturale în comuna Plugari din județul Iași și comuna Prăjeni din județul Botoșani”		5 ani		
		” Infiintare parc fotovoltaic in comuna Prajeni, judetul Botosani”		5 ani		
		“Reabilitare și modernizare drumuri locale afectate de inundații în comuna Prăjeni, județul Botoșani”		5 ani		
		“Proiect pilot - Construire sală de sport școlară, sat Prăjeni, comuna Prăjeni, județul Botoșani”		5 ani		
		55	Răchiți	Modernizare drumuri de interes local in comuna Răchiți	Execuție lucrări	
				Modernizare drumuri de interes local in comuna Rachiti - Lot 2	Obținere autorizație de construire	
“Înființare rețea inteligenta de distribuție gaze naturale în Comuna Răchiți, Judetul Botosani”	Cerere de finanțare aprobată					
Constructia de locuinte pentru tineri, destinate inchirierii – bloc anl, Comuna Rachiti, Judetul Botosani, regim de inaltime P+2E si 20 U.L	Procedură de achiziție execuție lucrări					
Proiect tip - sala de sport scolara sat Rachiti, comuna Rachiti, Jud Botosani	Execuție lucrari					
”înființarea unui centru de colectare prin aport voluntar în comuna Răchiți”	Procedură de achiziție execuție lucrări					

NR.	UATB	DENUMIRE PROIECTE	STADIU (2024, revizie 01.2025)	ORIZONT DE TIMP
		Innoirea parcului de vehicule destinate transportului public - "achizitie microbuz nepoluant in comuna Rachiti, Judetul Botosani"	Implementare	
		Asigurarea infrastructurii pentru transportul verde -its / alte infrastructuri tic - "achizitia de sisteme informatice pentru digitalizarea comunei Răchiți	Implementare	
		Stații de reîncărcare pentru vehicule electrice în comuna Răchiți, Județul Botoșani	implementare	
		Extindere/reabilitare rețele de distribuție si rețele de canalizare menajeră în satele Răchiți și Cismea, Comuna Răchiți, Județul Botoșani	Cerere depusă – în evaluare	
		Extindere/reabilitare rețele de distribuție și rețele de canalizare menajeră în satele Răchiți și Cismea, Comuna Răchiți, Județul Botoșani	Cerere depusă – în evaluare	
		”Dezvoltarea infrastructurii pentru managementul gunoiului de grajd și al altor deșeuri agricole compostabile”	Cerere depusă – în evaluare	
		"Investitii in producerea de energie din surse regenerabile destinate consumului propriu in comuna Răchiți, Judetul Botosani"	Cerere depusă – în evaluare	
		“Dotarea cu utilaje și echipamente a compartimentului operatori utilaj, administrativ si gospodărire comunală, comuna Răchiți, Județul Botoșani	implementare	
		Creșterea / îmbunătățirea eficienței energetice și gestionarea inteligentă a energiei în clădirea primăriei Comunei Răchiți	Obținere autorizație de construire	
		"Investiții in producerea de energie din surse regenerabile destinate consumului propriu în comuna Răchiți, județul Botoșani” Valoare- 1,454,806.44 lei; Stadiu- Cerere de finanțare depusă- în evaluare. Localizare- Intravilan Răchiți- CF 56239	Cerere depusă – în evaluare	
56	Rădăuți-Prut	N/A	N/A	
57	Răusenii	-Igienizare si reparatii- Scoala generala cu cl. I-VIII Rauseni, val 2.662.584,05 lei, executie 2023-2026,	În execuție	2026
		-rețele canalizare si racorduri in com. Rauseni, val.12.602.440,36 lei, executie 2023-2025,	În execuție	2025
		-Modernizare drumuri interes local, val. 10.221.825,96 lei, executie 2023-2025,	În execuție	2025

NR.	UATB	DENUMIRE PROIECTE	STADIU (2024, revizie 01.2025)	ORIZONT DE TIMP
		-Modernizare infrastructura rutiera in com. Rauseni, val. 6.269.569,92 lei, stadiu S.F. depus spre la finantare AFIR,	SF depus spre finanțare AFIR	5 ani
		-Construire subunitate ISU in com. Rauseni, val. 800.000 euro, stadiu S.F.- Programul Intereeg VI-A NEXT Romania-Moldova.	Faza SF	5 ani
		-Construirea unei capacitati de producere a energiei electrice din surse regenerabile pentru consum propriu in com rauseni. Stadiu S.F. depus pentru finantare AFM, val. 936.646,39 lei	Faza SF depus spre finanțare la AFM	
58	Ripiceni	- Reabilitare dispensar uman		5 ani
		- Reabilitare cămin cultural		5 ani
		- Reabilitare drumuri de interes local		5 ani
		- Amenajarea unui Cămin de bătrâni în clădirea unde a funcționat Casa de copii		10 ani
		- Reabilitare sediu primărie		10 ani
59	Roma	Rețea de alimentare cu apă potabilă în comuna Roma, județul Botoșani	Autorizație emisă	2025
		Modernizare drum comunal DC 66 B, km. 0+000+9+100, Roma – Dimacheni, județul Botoșani , modernizare drumuri de interes local, 4,5 km pe raza UATB Roma, 4,6 km pe raza UATB Dimacheni	Ordin de începere lucrări	2024
		Rețea publică de canalizare a apelor uzate menajere și stație de epurare în comuna Roma, județul Botoșani	Documentație pregătită pentru AFM	5 ani
		Înființare rețea de distribuție gaze naturale în comuna Roma, județul Botoșani	Faza SF	5 ani
		Rețea publică de canalizare a apelor uzate menajere și stație de epurare în comuna Roma, Județul Botoșani, extindere pentru satul Cotagac		5 ani
		Rețea de alimentare cu apă potabilă în comuna Roma, județul Botoșani, extindere rețea de apă în satul Cotargaci		5 ani
		Modernizare infrastructură rutieră în Comuna Roma, Județul Botoșani	Cerere depusă PNI AS	5 ani
		Dezvoltarea rețelelor inteligente de distribuție a gazelor naturale în vederea creșterii nivelului de flexibilitate, siguranță, eficiență în operare, precum și de integrare a activităților de transport, distribuție și consum final în comuna	Cerere depusă PNI AS	5 ani

NR.	UATB	DENUMIRE PROIECTE	STADIU (2024, revizie 01.2025)	ORIZONT DE TIMP
		Roma cu localitățile aparținătoare (Roma si Cotârgaci), Jud. Botoșani		
		Construirea unei unități de producere a energiei electrice din surse regenerabile în vederea compensării consumului propriu în comuna Roma, județul Botoșani	Cerere depusă de Fondul de Modernizare	5 ani
		Modernizare Stadion Roma		10 ani
60	Românești	- Modernizare drumuri de interes local în localitatea Românești , județul Botoșani (Programul A Saligny)	Depus PNI AS	5 ani
		-Modernizare infrastructură rutieră în comuna Românești , județul Botoșani (PNS DR28)		5 ani
		- Dotare cu mobilier, materiale didactice și echipamente digitale la Școala gimnazială nr. 1 Românești (PNRR)		5 ani
		- Sisteme integrate de colectare și valorificare a gunoiului de grajd - UAT Comuna Românești, județul Botoșani		5 ani
		- Parc fotovoltaic - Locație delimitată în noul PUG		
61	Santa Mare	Construire rețea de canalizare pentru ape uzate în comuna Santa Mare, județul Botoșani,		5 ani
		Modernizare drumuri în comuna Santa Mare, județul Botoșani,		5 ani
		Construirea unei unități de producere a energiei electrice din surse regenerabile în vederea compensării consumului propriu în comuna Santa Mare, județul Botoșani		
62	Șendriceni	Modernizare drumuri de interes local în Comuna Șendriceni, Județul Botoșani - Anghel Saligny – stadiu: Faza de execuție 21,45% (31.12.23), perioada implementare : 08.11.2023 - 31.12.2026	În execuție 21%	2026
		Construire locuințe nZEB plus pentru tineri in Comuna Șendriceni prin PNRR Componenta 10 Fondul Local – Stadiu:faza PTH – implementare: 08.12.2022-01.09.2025	Faza PTH	2025
		Dotarea compartimentului de gospodărire comunală cu utilaje, Comuna Șendriceni, Județul Botoșani – prin FEADR 2014-2020 – stadiu : Semnat contract de finanțare – perioada implementare: 18.10.2023 - 31.12.2025	Semnat contract de finanțare	2025

NR.	UATB	DENUMIRE PROIECTE	STADIU (2024, revizie 01.2025)	ORIZONT DE TIMP
		Extinderea sistemului de distribuție gaze naturale în localitatea Horlăceni și Pădureni, din cadrul UATB ȘENDRICENI, jud. Botoșani		5 ani
		Modernizarea sistemului de iluminat public în Comuna Șendriceni		5 ani
		Realizarea unui sistem fotovoltaic dedicat autoconsumului de energie electrică la nivelul comunei Șendriceni	Faza SF	
		----- Listă proiecte din Strategia de dezvoltare - ----		
63	Stăuceni	Alimentarea Comunei la rețeaua de gaz metan,		5 ani
		Înființare parc fotovoltaic în comuna Stăuceni, județul Botoșani		5 ani
		Modernizarea infrastructurii de iluminat public în comuna Stăuceni, Județul Botoșani,		
		Construire grădiniță cu program normal în comuna Stăuceni, Județul Botoșani		
64	Știubieni	Extindere alimentare cu apă		5 ani
		Extindere iluminat public		5 ani
		Construire sistem canalizare		5 ani
		Înființare rețea inteligentă de distribuție a gazelor naturale în comuna Știubieni, județul Botoșani		10 ani
65	Suharău	Dezvoltarea sistemului de management local prin implementarea unor infrastructuri inteligente la nivelul comunei Suharău – valoare 2292,71 mii lei	În proiectare	
		Înființare rețea alimentare cu apă și rețea canalizare menajeră în comuna Suharău , județul Botoșani – valoare - 13.500 mii lei	Proiect aprobat PNI AS	
		Reabilitare și modernizare prin asfaltare drumuri comunale și sătești în comuna Suharău, județul Botoșani- valoare - 10.000 mii lei	Proiect aprobat PNI AS	
		Modernizarea sistemului de iluminat public în comuna Suharău, județul Botoșani – valoare - 1290,47 mii lei	În derulare	
		Dotarea cu mobilier , materiale didactice și echipamente digitale a unităților de învățământ din comuna Suharău , județul Botoșani – valoare - 1742,23 mii lei	În derulare	
		Modernizare infrastructură		10 ani
		Reabilitare școala Gimnazială nr. 2, comuna Suharău		10 ani

NR.	UATB	DENUMIRE PROIECTE	STADIU (2024, revizie 01.2025)	ORIZONT DE TIMP
		Construire dispensar medical, comuna Suharău		10 ani
66	Sulița	înființare sistem de distribuție inteligent, gaze naturale în comunele Sulița, Albești, Trusești, Județul Botoșani		10 ani
		“extindere sistem de canalizare în comuna Sulița, Județul Botoșani“ Valoare: 12.271.777 lei	Faza SF	
		Modernizare drumuri de interes local, în comuna Sulița, Județul Botoșani Valoare: 10.706.528 lei	Faza SF	
		„dotarea cu mobilier, materiale didactice și echipamente digitale, comuna Sulița, Județul Botoșani”, cod F-PNRR-Dotari-2023-4827 , Valoare: 1,214,014.03 lei		
		Dezvoltarea infrastructurii de tip ITS și TIC în Comuna Sulița, Județul Botoșani, Valoare: 1,048,584,33 lei	Faza SF	
		Construire sistem fotovoltaic prosumator pentru autoconsum în Comuna Sulița, Județul Botoșani, Valoare: 1.786.816 lei	Faza SF	
67	Todireni	Înființare sistem inteligent de distribuție gaze naturale în comunele Todireni, Lunca, Hlipiceni, Răusenii, județul BOTOȘANI	În curs de evaluare PNI AS	
		Proiect pilot - Construire sală de sport in comuna Todireni județul Botoșani- CNI – PNCIPS	Licitație CNI	
		Reabilitare drumuri de interes local, in comuna Todireni, Județul BOTOSANI - P.N.I. Anghel Saligny	În curs de evaluare PNI AS	
		Creșterea eficienței energetice a Liceului Tehnologic Todireni, Comuna Todireni, Județul Botoșani – AFM		
		Asigurarea participării la un proces educațional de calitate, modern si incluziv prin dotarea unităților de învățământ preuniversitar si a unităților conexe din comuna Todireni, județul Botoșani PNRR C15		
		Actualizare în format digital/GIS a Planului Urbanistic General (P.U.G.) si a Regulamentului Local de Urbanism (R.L.U.) ale Comuna Todireni - PNRR C10 I4		
		Realizare pistă de biciclete în comuna Todireni, județul Botoșani PNRR C10		
		Modernizare corp B al Liceului Tehnologic Todireni, comuna Todireni, județul Botoșani PNRR C10		

NR.	UATB	DENUMIRE PROIECTE	STADIU (2024, revizie 01.2025)	ORIZONT DE TIMP
		Dezvoltarea infrastructurii pentru managementul gunoiului de grajd și al altor deșeuri agricole compostabile - sisteme integrate de colectare și valorificare a gunoiului de grajd” în Comuna Todireni, județul Botoșani,		
		Extindere rețea de canalizare în comuna Todireni, Județul Botoșani		
68	Trușești	- Extindere, reabilitare și modernizare Cinematograf VICTORIA, localitatea Trușești, județul Botoșani	În derulare	
		- Reabilitare drumuri locale în localitatea Drislea, comuna Trușești, județul Botoșani	În derulare	
		- Amenajare drumuri de interes local	În derulare	
		- Înființare și distribuție Gaze Naturale	În derulare	
		- Înființare centru agroalimentar în localitatea Trușești	În derulare	
		- Amenajare drumuri de interes local în comuna Trușești (în localitățile Trușești, Ionășeni și Buhăceni și în Drislea cele neincluse în proiectul deșus prin CNI)		
		- Canalizare în localitățile Drislea, Buhăceni, Pasăteni și Ionășeni		5 ani
		- Achiziție autogreder		
		- Înființare de platforme ecologice de gunoi în comuna Trușești		
		- Organizarea și sprijinirea unor evenimente și programe culturale		
		- Înființarea de noi spații comunitare: parcuri publice, piețe care sprijină interacțiunea, centru de recreere, centru comunitar		5 ani
		- Canalizare în localitățile Drislea, Buhăceni, Pasăteni și Ionășen		5 ani
		- Dotarea cu mobilier materiale didactice și echipamente digitale a Liceului ”Demostene Botez” Trușești – 329279,35 euro		5 ani
		- Construirea unei unități de producere a energiei electrice din surse regenerabile în vederea compensării consumului propriu		
69	Tudora	- Modernizare infrastructura rutieră în comuna Tudora, județul Botoșani_ PNI „Anghel Saligny”_10.972.066 lei		5 ani
		-Extindere rețea alimentare cu apă prin realizarea racordurilor la rețea în		5 ani

NR.	UATB	DENUMIRE PROIECTE	STADIU (2024, revizie 01.2025)	ORIZONT DE TIMP
		comuna Tudora, județul Botoșani_ PNRR_C1_8.434.373 lei		
		-Sistem de alimentare cu apă etapa II, în sat Tudora, comuna Tudora, județul Botoșani _ PNI„Anghel Saligny”_ 10.272.441 lei;		5 ani
		-Modernizare sistem de iluminat public în comuna Tudoras, județul Botoșani_ AFM_3.693.135 lei.		5 ani
		-Creșterea eficienței energetice a sediului administrativ, corp C1, comuna Tudora, județul Botoșani_ AFM_ 6.209.239 lei		5 ani
		-Reabilitare sediu administrativ corp C2, comuna Tudora, județul Botoșani_PNRR_1.384.199 lei;		5 ani
		-Modernizare drumuri publice locale în comuna Tudora, județul Botoșani_ PNDR-AFIR_5.687.249 lei		5 ani
		Aductiune de gaze naturale;		10 ani
		Construirea centru social pt. persoane vârstnice și furnizarea de servicii sociale de îngrijire la domiciliu;		10 ani
		Racordarea instituțiilor publice și a gospodăriilor individuale la rețelele de apă potabilă și canalizare;		10 ani
70	Ungureni	Înființare rețea apă uzată în loc. Ungureni- PNI Anghel Saligny		
		Modernizare DC18B și DC 20A în comuna Ungureni – PNI Anghel Saligny		
		Alimentare cu apă - sat Mihai Viteazu		
71	Unțeni	Extindere rețea de alimentare cu apă		5 ani
		Modernizare drumuri de interes local		5 ani
		Înființare rețea de canalizare		5 ani
		Extindere rețea de iluminat public în Comuna Unțeni		5 ani
		Înființare rețea de gaz în Comuna		5 ani
		Platforme colectare gunoi de grajd		10 ani
		Extinderea rețelei de joasă tensiune în zonele de extindere a intravilanului		10 ani
		Amenajare dispensarului din Comuna Unțeni		10 ani
73	Vârfu Câmpului	Reabilitarea și modernizarea drumurilor comunale și sătești în satele Lunca, Dobrinăuți	Procedură de licitație desemnare constructor	

NR.	UATB	DENUMIRE PROIECTE	STADIU (2024, revizie 01.2025)	ORIZONT DE TIMP
		Hapăi, Vârfu Câmpului, Pustoaia și Ionășeni din comuna Vârfu Câmpului, jud. Botoșani		
		Reabilitare, modernizare, extindere și dotare așezământ cultural-sat. Vârfu Câmpului com. Vârfu Câmpului	În derulare	
		Modernizarea iluminatului public al comunei Vârfu Câmpului Etapa I	În execuție	2025
		Modernizarea sistemului de iluminat public stradal în com. Vârfu Câmpului-Etapa a II-a	În execuție	
		.Extindere sistem de alimentare cu apă potabilă și construire rețele de canalizare în satele Vârfu Câmpului, Ionășeni, Maghera și Pustoaia din comuna Vârfu Câmpului, jud. Botoșani 2023-2026	Autorizație emisă	
		Extindere alimentare cu apă potabilă în localitatea Ionășeni, com. Vârfu Câmpului	Documentație depusă AFM	
		Înființare sistem inteligent de distribuție gaze naturale în comuna Vârfu Câmpului, satele aparținătoare : Ionășeni, Vârfu Câmpului, Maghera, Lunca, Pustoaia și Dobrinăuți Hapăi, jud. Botoșani	Documentație depusă POIM	
		Dezvoltarea sistemului de management local prin implementarea unor infrastructuri inteligente la nivelul comunei Vârfu Câmpului, jud. Botoșani		
		Achiziția de echipamente pentru dezvoltarea soluțiilor de e-administrare la Primăria Comunei Vârfu Câmpului 2023-2025	Procedură de achiziție	2025
		Construire și dotare cămin cultural, sat Ionășeni, com. Vârfu Câmpului, jud. Botoșani	Documentație depusă CNI	SF
		.Reabilitarea și modernizarea infrastructurii rutiere afectate de fenomene meteorologice în satul Ionășeni	În execuție	2025
		Înființare parc comunal în satul Maghera, com. Vârfu Câmpului- 2023-2025	Semnata contract de finanțare	
		Construire muzeu etnografic în localitatea Maghera, com. Vârfu Câmpului-2023-2026	Faza obținere autorizație	2026
		Construire și dotare centru de zi pentru persoane adulte cu dizabilitati la standarde nZEB-2023-2026	Semnata contract de finanțare	2026
		Înființare și distribuție sistem gaze naturale		10 ani

NR.	UATB	DENUMIRE PROIECTE	STADIU (2024, revizie 01.2025)	ORIZONT DE TIMP
74	Viișoara	Sistem de alimentare cu apă în satele Cuza Vodă și Viișoara , Comuna Viișoara, localitatea Viișoara , județul Botoșani	În execuție	
		Modernizarea sistemului de iluminat public în comuna Viișoara, județul Botoșani	În execuție	
		Construire și dotare sediu primarie în localitatea Viișoara, comuna Viișoara, județul Botoșani	Proiect depus CNI	
		Construirea unei entități de producere a energiei electrice din surse regenerabile în vederea compensării consumului propriu	Executare studii	
		Extinderea și modernizarea infrastructurii		10 ani
75	Vlădeni	Aducțiune apă potabilă		5 ani
		Înființare sistem de canalizare		5 ani
		Aducțiune gaze naturale		5 ani
76	Vlăsinești	Modernizare școală profesională ”Gheorghe Burac”, corp B, în sat Vlăsinești	În execuție	
		Modernizare drumuri de interes local	În achiziție	
		Înființare stații de reîncărcare vehicule electrice	Finanțat PNRR	
		Dotarea cu mobilier și echipamente digitale a unităților de învățământ preuniversitar	Finanțat PNRR	
		Realizare sistem de alimentare cu apă și rețea canalizare	Solicitare și Analiză PNI AS	
		Eficientizarea energetică și gestionarea inteligentă a energiei în școala Miron Costin	Solicitare și Analiză AFM	
		Construirea și dotarea unui centru de zi pentru copiii aflați în situații de risc de separare de părinți		5 ani
		Înființarea unui centru de servicii integrate medico-sociale		5 ani
		Construire complex /centru cultural în satul Vlăsinești,		5 ani
		Rețea de distribuție a gazelor naturale în comuna Vlăsinești și racordarea la sistemul de distribuție a gazelor naturale		5 ani
		Amenajare drumuri de acces la exploatarea agricole		5 ani
		Protecția mediului și a naturii folosind sisteme inovatoare de producere a energiei regenerative		
		Construirea unei instalații complete de prelucrare a deșeurilor regenerabile, producerea de agent termic și curent electric, comuna Vlăsinești		

NR.	UATB	DENUMIRE PROIECTE	STADIU (2024, revizie 01.2025)	ORIZONT DE TIMP
77	Vorniceni	Modernizare, extindere și dotare școală gimnazială „Prof. Octavian Ionescu” Vorniceni,	în execuție 10%	2025
		Creșterea eficienței energetice a infrastructurii de iluminat public în Vorniceni	În derulare	2026
		Asigurarea infrastructurii pentru transport verde-its/alte infrastructuri tic (sisteme inteligente de management urban/local)	În derulare	2025
		„Amenajare și construire platforma pentru gestionarea gunoiului de grajd”		5 ani
		Modernizare sală de sport;		5 ani
		Înființare sistem de alimentare cu apă și canalizare în comună;		5 ani
		„Creșterea eficienței energetice a infrastructurii de iluminat public stradal”		5 ani
		Reabilitarea dispensarului uman;		10 ani
		Modernizare și reabilitare drumuri comunale;		10 ani

NR.	UATB	DENUMIRE PROIECTE	STADIU (2024, revizie 01.2025)	ORIZONT DE TIMP
78	Vorona	Extinderea sistemului de alimentare cu apă prin realizarea racordurilor la rețea în comuna Vorona	În execuție	2026
		Modernizare drumuri de interes local	În execuție	2026
		Înființare sistem de distribuție gaze naturale în comuna Vorona, cu satele aparținătoare Vorona, Icușeni, Joldești, Poiana, Vorona-Teodoru și Vorona Mare,	Semnat contract de finanțare	
		Înființare punct de lucru IGSU în comuna Vorona	Întocmire documentații	
		Sistem integrat de colectare și valorificare a gunoiului de grajd în Comuna Vorona,		
		Asfaltare drumuri de interes local în comuna Vorona,	Întocmire documentații	
		Asfaltare drumuri de exploatare în comuna Vorona,	Întocmire documentații	
		Realizare centrală fotovoltaică în comuna Vorona	În implementare	

7.5. PROIECTE RELEVANTE ÎN CURS DE IMPLEMENTARE / PROPUSE DE INSTITUȚIILE PUBLICE LOCALE SAU CENTRALE⁸⁵

INSTITUȚIE	DENUMIRE PROIECT	FAZA
ABA Siret-Bacău	Amenajare complexă Vârful Câmpului, județele Suceava și Botoșani	Obținere Aviz de mediu. SF Reactualizat
AJOFM	Măsuri active pentru simularea ocupării: - Organizarea programelor de formare profesională în baza Legii 76/2002 - Organizarea programelor de ucenicie la locul de muncă în baza Legii 279/2005 - Stimularea mobilității forței de muncă prin acordarea: primei de instalare, primei de încadrare, primei de relocare (art.74,75 și 76 din Legea 76/2002) - Stimularea angajatorilor pentru încadrarea în muncă a șomerilor și crearea de noi locuri de muncă - Stimularea absolvenților și a șomerilor neindemnizați de a se încadra în muncă prin acordarea primelor de inserție și a primelor de activare(art.73 ^{1.1} ,73 ^{1.2} ,73 ²) - Stimularea șomerilor indemnizați care se încadrează înainte de expirarea perioadei de acordare a indemnizației de șomaj (acordarea unui procent de 30% din indemnizația de șomaj pentru toată perioada la care ar fi avut dreptul dacă nu se angajau)	
ANRM	Licența de concesiune pentru exploatare nr. 1380/2000 [...] a intrat în vigoare în data de 26.02.2024, prin Ordinul nr. 128/19.02.2024, publicat în Monitorul Oficial al României, Partea I, nr.157/26.II.2024. În termen de 90 de zile, consiliile județene și consiliile locale vor modifica și/sau actualiza planurile de amenajarea teritoriului și planurile urbanistice generale existente, pentru a permite executarea tuturor operațiunilor necesare activităților miniere concesionate	
Apa Serv Nova	Investiții planificate pentru: - Apă - Aducțiune - UATB: Botoșani - Răchiți, Catamărăști - Flămânzi, Ștefănești Turcești - Ungureni, Lunca, Sulița, Bucecea - Catamărăști, Durnești, Orășeni Deal - Apă - Rețele - UATB: Botoșani, Bucecea, Cristești, Darabani, Flămânzi, Lunca, Mihai Eminescu, Românești, Săveni, Ștefănești, Sulița - Canalizare - UATB: Bucecea, Darabani, Mihai Eminescu, Răchiți, Românești, Săveni, Ștefănești, Știubieni	
Centru Județean pentru Conservarea Culturii Botoșani	Proiecte culturale organizate anual de C.J.C.P.C.T. Botoșani: - Festivalul Cântecului, Jocului și Portului Popular „Vasile Andriescu” - Festivalul-Concurs „Satule, mândră grădină”	

INSTITUȚIE	DENUMIRE PROIECT	FAZA
	- Festivalul Datinilor și Obiceiurilor de Iarnă „Din străbuni, din oameni buni” - Șezătorile Iernii - Serbările Pădurii Vorona - Ziua Iei - Cursuri de formare a instructorilor de dansuri populare - Participare concurenți și/sau formații artistice la festivaluri în țară - Zilele Mihai Eminescu - Festivalul-Concurs de Poezie și Interpretare Critică a Operei Eminesciene „Poni Luceafărul...” - Editarea revistei „Țara de Sus” - Editarea unor lucrări de referință, cărți, alte tipărituri - Târgul Mărțișorului - Târgul Meșterilor Popolari - Târgul de Crăciun - Festivalul de Ouă Încondeiate - Festivalul de Gastronomie Tradițională Moldovenească - Ateliere și tabere de creație – meșteșuguri tradiționale - Salonul de Artă Naivă „Gheorghe Sturza” - Satul botoșănean – tradiție și actualitate (expoziție de fotografie) - Tabăra de pictură „Un penel pentru credință” - Festivalul-Concurs de Muzică Sacră - Festivalul de colinde „O, ce veste minunată!” - Curs dirijat coruri - Festivalul-Concurs de Muzică Ușoară „Mărțișor Dorohoian” - Festivalul-Concurs Interjudețean „Jurjac” - Seri Melancolice Eminesciene (Folk. Blues. Jazz.) - Festivalul-Concurs al romanței, cântecului de petrecere și satiric „George Hazgan” - Simpozion „Tradiție și contemporaneitate” - Întâlnirea bianuală a referenților, meșterilor și soliștilor din județ - Aplicare chestionare de opinie și elaborarea studiilor anuale	
CFR Iași	- Reparații linia 509 Verești-Leorda-Botoșani interval Bucecea-Leorda; - Reparații linia 509 Verești-Leorda-Botoșani interval Leorda-Botoșani; - Reparații linia 509 Verești-Leorda-Botoșani interval Verești-Bucecea;	EXPERTIZĂ și DALI EXPERTIZĂ și DALI EXPERTIZĂ și DALI

⁸⁵ Transmise în procesul de elaborare PATJ în perioada decembrie 2023-februarie 2024

INSTITUȚIE	DENUMIRE PROIECT	FAZA
	Lucrarile propuse la RK investitii - L509 Veresti –BT km 15+300-15+800 si km 32+650-32+900 refacere terasamente	Idee
	Lucrarile propuse la RK investitii - L509 inlocuire podete boltite km 24+392 si km 36+686 (Master Plan et.II)	Idee
	Desființarea punctelor periculoase și înlocuirea acestora cu pasaje denivelate	Recomandare
CJ Botoșani	Axă rutieră strategică DJ282+DJ282H+DJ297+DJ294	
CJ Botoșani	Șoseaua De Centură A Municipiului Botoșani prin Curtești	
CJ Botoșani	Renovare energetică moderată a clădirii Secției Exterioare Obstetrică - Ginecologie a Spitalului Județean de Urgență Mavromati Botoșani, C5-B2.1.a-94	în derulare
CJ Botoșani	Renovare integrată prin consolidare seismică și renovare energetică moderată a sediului SPCEP Botoșani C5-B1-261	în derulare
CJ Botoșani	Renovare energetică moderată a clădirii Bucătărie-spălătorie, magazie alimente, corp H, a Spitalului Județean de Urgență Mavromati Botoșani C5-B2.1.a-1612	în derulare
CJ Botoșani	Îmbunătățirea capacității instituționale a Spitalului Județean de Urgență “Mavromati” Botoșani, în vederea prevenirii infecțiilor nosocomiale	în derulare
CJ Botoșani	Dotarea cu echipamente medicale adecvate pentru îmbunătățirea programului de screening al nou-născuților din cadrul Secției Exterioare Obstetrică-Ginecologie a Spitalului Județean de Urgență „Mavromati” Botoșani	în derulare
CJ Botoșani	Îmbunătățirea condițiilor de transport pentru elevii din Județul Botoșani, prin achiziționarea de microbuze școlare „verzi”, cod e-PNRR 24	în derulare
CJ Botoșani	Îmbunătățirea infrastructurii educaționale a unităților de învățământ special și conexe din subordinea Consiliului Județean Botoșani	în derulare
CJ Botoșani	Realizare parc fotovoltaic al județului Botoșani cu putere maximă de 1MW, aplicant UAT Județul Botoșani în parteneriat cu Spitalul Județean de Urgență Mavromati	Depus în cadrul Fondului Pentru Modernizare
CJ Botoșani	Centrală Fotovoltaică cu puterea instalată de 59,76 kW, aplicant Unitatea de Asistență Medico-Socială Sulița	Depus în cadrul Fondului Pentru Modernizare
CJ Botoșani	Centrala Fotovoltaică cu puterea de 99,36 KWp la Sanatoriul de Neuropsihiatrie Podriga județul Botoșani, aplicant Sanatoriul de Neuropsihiatrie Podriga județul Botoșani	Depus în cadrul Fondului Pentru Modernizare
CJ Botoșani	Propunere de introducere drumuri în circuitul turistic - Start din DN 29/E58 + Drum comunal 59 + drum	

INSTITUȚIE	DENUMIRE PROIECT	FAZA
	forestier până la Lacul cu Nuferi - Start din DJ208H + drum comunal/forestier până la Mânăstirea Balș + DC 48 până la DN 28B/E58	
CJ Botoșani	Promovarea turismului digital în zona transfrontalieră România - Republica Moldova cu impact asupra incluziunii sociale - Promodigi-T	Proiecte depuse în cadrul programului Programul Interreg VI-A NEXT
CJ Botoșani	Conectați Pentru Sănătatea Oamenilor – CONNECT	România–Republica Moldova 2021-2027 (în evaluare)
CJ Botoșani	„Muzeul în continuare” – Muzeul transfrontalier „Mihai Eminescu”	
CJ Botoșani	SmartLib	
CJ Botoșani	Orizonturi Educațional-Artistice Dincolo De Frontiere EdAH	Proiecte depuse în cadrul programului Programul Interreg VI-A NEXT
CJ Botoșani	Spații Incluzive Și Stimulative Pentru Educație Progresivă, Inovatoare Și Receptivă INSPIRE	România–Ucraina 2021-2027 (în evaluare)
CJ Botoșani	Program de interes național PIN 2018 - Secțiunea 4 - Aprobata prin HG nr. 192/2018 - Înființarea a servicii sociale de tip centre zi, centre respiro/centre de croază și locuințe protejate în vederea dezinstuționalizării persoanelor cu dizabilități aflate în instituții de tip vechi și pentru prevenirea instituționalizării persoanelor cu dizabilități din comunitate	Faza SF/DALI
CJ Botoșani	Centrul de abilitare și reabilitare pentru persoane cu dizabilități “Lucie Lecomte” Botoșani Locuința Maxim Protejată pentru Persoane Adulte cu Dizabilități “ Sf. Foca” Botoșani Centrul de îngrijire și Asistență “Sf. Ioan” Bucecea Casa 1 din cadrul Complexului de case de tip familial “Sf. Mina” Botoșani Casa 2 din cadrul Complexului de case de tip familial “Sf. Mina” Botoșani Casa 3 din cadrul Complexului de case de tip familial “Sf. Mina” Botoșani Casa B din cadrul Complexului de case de tip familial “Sf. Mina” Botoșani Casa C din cadrul Complexului de case de tip familial “Sf. Mina” Botoșani	Cerere admisă de finanțare AJPIS BT
CJ Botoșani	Reabilitarea și modernizarea centrului de serviciu de recuperare neuromotorie de tip ambulatoriu pentru persoane adulte cu dizabilități Botoșani	Contract finanțare cu MMSS. Procedură achiziție DTAC
Comunitatea Pentecostală Regională Suceava	Proiecte în curs de implementare/preconizate: Reabilitare clădire lăcaș de cult, extindere parcare, realizare capelă, grădiniță confesională, școală confesională – în Botoșani	

INSTITUȚIE	DENUMIRE PROIECT	FAZA
	Reabilitare clădire lăcaș de cult – Săveni, Nichiteni (Coțușca), Dângeni, George Coșbuc (Gorbănești), Vânători (Gorbănești), Sărata-Basarab (Hănești), Roma, Vlăsinești Construire lăcaș de cult – în Flămânzi și Ștefănești, Avrămeni, Coțușca, Strahotin (Dângeni), Horodiștea (Păltiniș), Santa Mare, Victoria (Stăuceni), Vișoara, Poiana (Vorona) Realizare cimitir confesional – Buimăceni (Albești), Podeni (Corlăteni) Clădire lăcaș de cult în construcție – Tudor Vladimirescu (Avrămeni) Extindere cimitir confesional – Mileanca	
DelGAZ Grid SA	înlocuire conducte și branșamente (ICB)	În proiectare
Min Culturii - DJC BT	Propuneri de includere în Lista Monumentelor Istorice a unor imobile/monumente de for public etc. (localizare): - Cruce de piatră (HACIKAR)” realizat în municipiul Botoșani, Scuar Calea Națională-zona Bazar, județul Botoșani. - Biserica Catolică din municipiul Botoșani. - Beciurile și galeriile aflate sub imobilele și străzile din centrul istoric al municipiului Botoșani. - Sinagoga Mare din Municipiul Botoșani. - Cimitirul armenesc, parte din cimitirul „Eternitatea” din municipiul Botoșani.	
Min Culturii - DJC BT	Obiective specifice (în localitățile rurale) care necesită protejare prin măsuri speciale: - Biserica de lemn din satul Șipoteni, comuna George Enescu, județul Botoșani	
Min Culturii - DJC BT	Obiective industriale care pot face obiectul unor programe/proiecte cu caracter cultural: - Fosta Centrală de Termoficare a orașului Botoșani; se află în conservare, în vederea realizării Muzeului Vieții cotidiene în comunism	
Min Culturii - DJC BT	Completare Ruta Culturală Turistică a Biseicilor de Lemn din România (vezi fișier pentru toate obiectivele și motivarea)	
Min Culturii - DJC BT	Programe protejare, conservare, restaurare monumente: - Reabilitarea, restaurarea și punerea în valoare a Muzeului Județean Botoșani - Restaurarea Teatrului „Mihai Eminescu” din municipiul Botoșani - Reabilitarea, restaurarea și punerea în valoare a Muzeului de Științe ale Naturii din municipiul Dorohoi, județul Botoșani - Reabilitarea, restaurarea și punerea în valoare a primei	

INSTITUȚIE	DENUMIRE PROIECT	FAZA
	școli sătești din Moldova aflată în orașul Darabani, județul Botoșani	
DRDP / DJDP	----Modernizare drumuri 2023: Modernizare DJ 293 A, Coțușca - Vișoara Mică - Vișoara, km 1+010 - 7+000, Județul Botoșani Modernizare DJ 294 A, Avrămeni - Panaitoiaia - D.Cantemir - DN 24, km 2+100 - 9+910, Județul Botoșani Modernizare DJ 291 K, DJ 291 B (Lozna) - Călinești - DN 29C -Talpa, km 0+000 - 7-009, Județul Botoșani Modernizare DJ 294 B, Stefanesti - Murguta - Dobarceni km 2+400 - 13+010	
DRDP / DJDP	----Modernizare drumuri 2024: Modernizare DJ 291 D , Oroftiana km 31+000 - 33+000 si Baranca - Bajura km.38+000- 46+008, judetul Botosani	
GAL Valea Siretului de Sus	CS 3 - Sprijin pentru cheltuieli de funcționare și animare	În implementare
GAL Valea Siretului de Sus	CS 4 - Sprijin pentru cheltuieli de funcționare și animare	Idee
GAL Valea Siretului de Sus	Prosperitate prin inovație și solidaritate în teritoriul GAL Valea Siretului de Sus	Idee
ISU BT	Instalare Pluviometre la toate UAT-urile de pe raza județului	
ModernCalor	Realizare parc fotovoltaic cu o capacitate instalată de aprox. 1 Mwe	
ModernCalor	Extinderea capacității de producție a energiei electrice și termice în cogenerare de înaltă eficiență - Motor cu ardere internă cu o cap. instalată de 4,5 Mwa	
ModernCalor	Gospodărie de combustibil lichid ușor (CLU)	
ModernCalor	Reabilitare rețele termice secundare din 5 ansambluri de locuințe	
ModernCalor	Achiziționarea și implementarea unui sistem de achiziție și transmitere date, supraveghere și acționare la distanță SACET (SCADA)	
ModernCalor	Achiziționarea, înlocuirea și montarea de contoare inteligente, bucle de contorizare energie termică, regulatoare electronice, senzori de temperatură, componente hardware și software (Vezi fișier pentru toate detaliile).	
ModernCalor	Modernizarea a 34 de puncte termice	
Protopopiat	Reabilitare lăcașe de cult: - Parohia „Sf. Dumitru” Chițoveni - Parohia „Sf. Trei Ierarhi” – N. Bălcescu II - Parohia „Sf. Ap. Petru și Pavel” – Șendreni	
Protopopiat	Reabilitare lăcașe de cult: - Biserica „Sf. Ioan Botezătorul” Botoșani, Municipiul	

INSTITUȚIE	DENUMIRE PROIECT	FAZA
	Botoșani; - Biserica „Sf. împărați Constantin și Elena” Botoșani (Cimitirul Eternitatea); - Biserica „Sf. Cuv. Parascheva” Coștiugeni, Comuna Albești; - Biserica „Nașterea Maicii Domnului” Jijia, Comuna Albești; - Biserica „Sf. Nicoale” Mășcăteni, Comuna Albești; - Biserica „Adormirea Maicii Domnului” Ciornei, Comuna Gorbănești; - Biserica „Sf. Arhangheli Mihail și Gavril” Socrujeni, Comuna Gorbănești; - Biserica „Sf. Cuv. Parascheva” Orășeni Deal, Comuna Curtești; - Biserica „Sf. Arhangheli” Teișoara, Comuna Roma; - Biserica „Sf. Ierarh Nicoale” Vorona Teodoru, Comuna Vorona.	
Protopopiat	Reabilitare: - biserica „Sfântul Nicolae” - ctitorie a lui Sf. Ștefan cel Mare	În derulare
SDN	Modernizare DN 28 B, km 0 +000- 71+100 in curs de finalizare	
Transelectrica	Construire LEA 400 kV Suceava-Bălți, lungime 65,80km, între stâlpii nr. 83 + 302	obținere expropriere prin HG
Transgaz	Conductă de transport gaze naturale Coșula - Săveni DN 400 mm (inclusiv alimentare cu energie electrică, producție catodică și fibră optică)	

7.6. LISTA DOCUMENTAȚIILOR STRATEGICE LA NIVEL LOCAL RELEVANTE PENTRU ELABORAREA PATJ

NR.	DENUMIRE UATB	DENUMIRE DOCUMENT STRATEGIC
1	Municipiul Botoșani	PMUD Botoșani 2021-2027
		SIDU Botoșani 2021-2027
		Strategia de promovare a potențialului turistic al Botoșaniului și a logo-ului rutei culturale eminesciene (2023)
		Studiul alternativelor de traseu (Centura Botoșani)
		Strategia Locală De Alimentare Cu Energie Termică La Nivelul Municipiului Botoșani (2023)
		Plan de Acțiune pentru Energie Durabilă al Municipiului Botoșani (2018)
		Plan de Acțiune pentru Adaptarea la Schimbarile Climatice – PAASC – al Municipiului Botoșani (2018-2023)
2	Municipiul Dorohoi	PAEDC UAT Municipiul Dorohoi 04.10.2023
		PMUD Dorohoi
		SIDU Dorohoi
3	Oraș Bucecea	Strategie de dezvoltare locala 2021 -2027
4	Oraș Darabani	PMUD Darabani 2021-2027
		Strategia de Dezvoltare Locală a orașului Darabani 2021-2027
5	Oraș Flămânzi	Strategie dezvoltare locala oraș Flămânzi
		Strategia De Eficientizare A Activita T Ilor Privind I Nfiint Area S I Funct Ionarea Centrului Comunitar Integrat Din Cadrul Proiectului „, Pocu”
6	Oraș Săveni	Strategia de Dezvoltare Locala a Orasului Saveni 2021-2027
		Strategia de Dezvoltare Teritoriala 2021-2027
		Planul de Mobilitate Urbana Durabila 2022-2035
		Studiu Regenerare Urbană Orașul Săveni - Extravilanul Orașului Săveni, jud. Botoșani
7	Oraș Ștefănești	Strategia De Dezvoltare Locală A Orașului Ștefănești 2018-2027
8	Adășeni	
9	Albești	
10	Avrămeni	
11	Bălușeni	
12	Blândești	
13	Brăești	Strategia De Dezvoltare Economico-Socială Durabilă, Comuna Brăești, Județul Botoșani 2021-2027
14	Broscăuți	Strategia De Dezvoltare Economică Și Socială A Comunei Broscăuți
15	Călărași	Strategia de Dezvoltare Durabilă 2021-2027
		Studiu Istoric Și Arheologic Al Comunei Călărași, Județul Botoșani
16	Cândești	Strategia de Dezvoltare Locală a Comunei Cândești 2021-2025
17	Concești	

NR.	DENUMIRE UATB	DENUMIRE DOCUMENT STRATEGIC
18	Copălău	
19	Cordăreni	
20	Corlăteni	
21	Corni	Strategia de dezvoltare economico – socială a comunei Corni, județul Botoșani în perioada 2021-2027
22	Coșula	
23	Coțușca	
24	Cristești	Strategia De Dezvoltare Economico - Sociala 2022-2028
25	Cristinești	
26	Curtești	Strategia De Dezvoltare Locală A Comunei Curtești 2024-2028
27	Dângenii	
28	Dersca	
29	Dimăcheni	
30	Dobârceni	
31	Drăgușeni	Strategia de Dezvoltare Locală a Comunei Drăgușeni 2021-2027
32	Durnești	Strategia de Dezvoltare Locală a Comunei Durnești 2021-2025
33	Frumușica	
34	George Enescu	
35	Gorbănești	
36	Hănești	
37	Havârna	Strategia De Dezvoltare Economică Și Socială A Comunei Havârna
38	Hilișeu-Horia	
39	Hlipiceni	
40	Hudești	
41	Ibănești	
42	Leorda	
43	Lozna	Strategia de Dezvoltare Durabilă a Comunei Lozna, județul Botoșani pentru perioada 2022 - 2027
44	Lunca	Strategia de dezvoltare locală a comunei Lunca pentru perioada 2021 – 2027
45	Manoleasa	
46	Mihai Eminescu	
47	Mihăileni	Strategia de dezvoltare durabilă Comuna Mihăileni 2022-2027
48	Mihălășeni	
49	Mileanca	Strategia De Dezvoltare Economică Și Socială A Comunei Mileanca
50	Mitoc	
51	Nicșeni	
52	Păltiniș	Strategia De Dezvoltare Economico-Socială A Comunei Păltiniș - Listă actualizată de proiecte - Com. Păltiniș 2022

NR.	DENUMIRE UATB	DENUMIRE DOCUMENT STRATEGIC
53	Pomârla	Consiliul Local Pomârla Primăria Comunei Pomârla Județul Botoșani 2021-2027
54	Prăjeni	
55	Răchiți	Strategie de dezvoltare comuna Răchiți, 2021-2027
56	Rădăuți-Prut	
57	Răuseni	Strategia de dezvoltare locala pentru perioada 2021-2027 comuna Răuseni
58	Ripiceni	
59	Roma	
60	Românești	
61	Santa Mare	Strategia de dezvoltare locală a comunei Santa Mare 2024-2028
62	Șendriceni	Strategia de dezvoltare socială și economică a comunei Șendriceni - Listă actualizare proiecte - Com Șendriceni - 2022
63	Stăuceni	
64	Știubieni	
65	Suharău	
66	Sulița	
67	Todireni	
68	Trușești	Strategia de dezvoltare durabilă 2021 – 2027, comuna Trușești județul Botoșani
69	Tudora	Strategia De Dezvoltare Economico-Socială A Comunei Tudora, Județul Botoșani 2021-2027
70	Ungureni	
71	Unțeni	Strategia De Dezvoltare Economico-Socială A Comunei Unțeni Județul Botoșani 2021-2027
72	Văculești	
73	Vârfu Câmpului	
74	Viișoara	
75	Vlădeni	Strategie De Dezvoltare Locala 2021-2027
76	Vlăsinești	
77	Vorniceni	
78	Vorona	Strategie De Dezvoltare Locală A Comunei Vorona 2021-2027